له سفر مخکی له اصغرخان سره لیده کاته ډیرزیات "شکوک" راپیدا کوی. داسی فکر او گمان هم تری پیدا کیدای شی چی گواکی اصغرخان زموږ له پیغام سره افغانستان ته روان دی. ددی ټولو خبرونه کابل ته د اصغرخان سفر په سیاسی دایروکی شکوک او شبهی زیاتی کړی ، همدا راز د غو سفرونونه د "حکومت غفارخان او اصغرخان " د مثلث جوړیدو فکر هم عام شویدی .

دوهمه داچی :

اصغرخان همیشه په خپل ملکی سیاست کی موقتی پالیسی پلوی دی . په قومی اتحادکی یی د مارشال لا راوستو مرسته کول هغه هم په دی هیله چی جنرال به بالاخره اقتدار هوایی مارشال ته حواله کړی . په خپل مطبوعاتی کنفرانس کی د امریکا د سفیر فارلینډ ترخنگ ناست و ، هڅه یی کوله هغه ته داسی اغیز ورکړی چی د ملک راتلونکی تغیر به دده په گټه وی .ځکه دده په نظر سره د ملک سیاسی تبدیلی همیشه د امریکا په اشاره کیږی ... داهرڅه دهغه دی موقتی پالیسو ژوندی مثالونه دی خبره په همدی نه ختمیږی بلکه چی اصغرخان ته داپته ولگیده چی امریکا هغه ددی کار اهل نه بولی او اوس د امریکا حیثیت هم پدی هیوادکی خراب شوی .نو بیا یی چین ته سفرونه پیل کړل ترڅو د پاکستان له مقبولیت نه گټه واخلی، خودچین سفر هم دهغه لپاره ډیر مفید ثابت نه شو. اوس اصغرخان داسی فکر کوی چی که اوس په پاکستان کی کوم سیاسی بدلون راځی بنایی دا د اوس په اشاره وی .لهذا کابل ته دهغه سفر د افغانستان په وسیله د روس "خوښی "او دهغه "حمایت "جلبول وی ، ځکه بنایی بل طرف ته بی نظیر بهتو او جتویی ددی کار لپاره هلی ځلی روانی کړی وی چی گوندی د امریکی حکومت هغوی د" مهرو" په حیث قبول کړی .

د ټولی تبصری ، پیشگویی، او سیاسی تپ وتلاش کیدای شی د پاکستان په موجوده حالاتو منطبق شی خو اصغرخان باید حقیقت

په یا دولری چی په افغانستان کی به را تلونکی تبدیلی دکوم ابرقدرت په اشاره او وسیله نه وی بلکی دا به دمجاهدینو په لاسو راځی . زموږ پوهان او سیاستمداران باید دافغانستان مسئلی ته کله کله دمجاهدینو په سترگو هم وگوری .مجاهدین خپل بری حتمی بولی، هغوی دجهاد په ډگرکی مصروف دی،هغوی پخپل عزم اعتماد لری ... پخپل صبریقین لری چی دمقصود منزل ته به رسیږی . اوس دمجاهدینو بریالیتوبونه هغه حالت ته رسیدلی چی اته کاله پخوا یی حتی تصورهم نه کیده .هغه داسی وخت وچی دروسی یوهم شخصیت به په دهلی کی اعلان کا وه چی دافغانستان مسئله په دریو میاشتوکی حل کیږی . خو اوس دمجاهدینو دبریالیتوبونو اندازه او دجهاد دپرمختگ د "انستیتوت اف پالیسی ستدیز" داحصائیی له مخی معلومیږی:

میاشت	دمجاهدینو حملی
د۱۹۸۷ کال دجولای میاشت	۲۸۷
د۱۹۸۶ رر رر رر	۳۶۸
د۱۹۸۵ رر رر رر	۱۲۱
د۱۹۸۴ رر رر رر	۹۹

ددی احصائیی په اساس ددووکالو یعنی ۱۹۸۶ او ۱۹۸۷ کالو په اوږدوکی یوازی دجولای په میاشتوکی (۶۵۵) حملی شوی پداسی حال کی چی له دینه دوراندی دوکالو ۱۴ -۱۹۸۴ دجولای په میاشتوکی دحملوتعداد ۲۲۰ ته رسیده که ووایوچی په ۱۹۸۴ او ۱۹۸۷ کالوکی دجهاد شدت له دوه برابره نه هم زیات شوی نو بیځایه به نوی ،په همدی شکل د۱۹۸۷ کال په میاشتنی رپوټ کی دجولای – اپریل په میاشتوکی دحملوتعداد په لاندی ډول دی .

میاشت	ددواړوخواوترمنځ حملی
جولای	۴۹۸
جون	۴۳۷

مـی	۴۳۱
اپریل	۴۹۸
مارچ	۴۸۸
فبروری	۲۱۲
جنوری	۴۴۲

لهدی جدول نهمعلومیږی چی :
جګړهپه ډیرشدت سره روانه دهدا احصائیهدمجاهدینوهلوځلو دګراف دپرمختګ لپاره کافی دی .خوبل طرف تهددی بری دراپرزولوا ولهمنځه وړلولپاره شعوری اوغیرشعوری هڅه اوهاندروان دی .
داصغرخان ددی سفرانګیزهاخباری پالیسی هم ګیدای شی ځکهچی لهځلوروپنځومیاشتوراهیسیسیاستمداران پهاخبارونو کیدزیات چاپکیدلولپاره داسی کارونوتهلاس اچولی ترڅو دخلکودتوجهوړوګرزی لکهڅنګه چی مولینانورانی د"یونکاتی فارمول " پهنامه اومولینافضل الرحمن"دټولوګوندونو ـ کنفرانس " پهنامه لهیوی میاشتی راهیسی داخبارونوپه پاڼوکی له ورایه ښکاری ، نواوس خواصغرخان همبایدتریوٌ دوومیاشتوپوری داخبارونود"بحث موضوع " وی .
اصغرخان پشاورته په رارسیدوپهلوړاوازوویل چی"ماهلته یومجاهدهم ونهلیده" ... اویاداچی" هلتهاسلام بیخی په خطرکی نهوه" .
لومړی خبره خودادهچی ښاغلی خوځمکنی سفرکم...اوهوایی سفرزیاتکړی . مجاهدین خودافغانستان په سلوکی(۹۰)ځمکه ترکنترول لاندی لری ،هوانه مبله داچی "غټخلک "او ـ "هوایی خلک " پرځمکه ګرځیدونکی جنګیدونکی خلک کموینی. هغهداهم واییچی" روسی پوځیان یی هم هلتهنهدی لیدلی.". اوپهڅنګ څنګ داهم وایی چی" روسیپوځ خوهلته حتماًشته" خوهغه بهددی سوال په ځواب کی څهوایی چی "دهغوافغا

پاتیپه ۱۲۹ ګ

دافغانستان په باب دامریکا سیاست څنګه دی ؟

دامریکا په بهرنیوچاروکی جنوبی آسیا او اقیانوس د کرښی دمعاملاتو د کومیټی مشر ستیفن سولارزداخه «فتوی!» ورکړی چی دامریکا داصولو دماتولواوزموږ دتوقعاتودنه پوره کولو په بدله کی به موږ پرپاکستان مرستی بندی کړواولدی سره به د افغانستان په باب زموږ دسیاست دپرمخ بیولوپه ډګرکی کمزوری راشی «که څه هم ښه معلومه ده چی سولارزدامریکا په کنګرس کی دهنددګټو پوره پر جوته محافظ. مبلغ اوترجمان دی، اودپاکستان پرخلاف د رائی څرګندولوهیڅ موقع له لاسه نه ورکوی خوبیا هم د یوه لوی طاقت دسیاست پوه په توګه چی له درانده مسئولیته ډک پست ورکړل شوی اولدی هیواد سره ئی دخپل هیواد داریکونازکتوب هم درک کړی اوپه داګه پردی اعتراف کوی له هغه نه دیوی داسی پوچی اوبی بنسټی وینا توقع نه کیږی.

لومړی خودا بیخی دروغ اوافتراده چی پاکستان په افغانستان کی دامریکا سیاست پرمخ بیائی.- سیی ده چی امریکا دافغانستان په باب څه سیاست لری خوکه لهدی سیاست نه هدف دروسی پوځونو په وړاندی مقاومت اودافغانی مجاهدینوعملی مرسته اوملاتړوی نوداسیاست خود ۱۹۷۹ په دسمبرکی چی روسانو پرافغانستان پوځی یرغل وکړ عملی نه شو اوحتی په ۸۰ او ۸۱ کالونوهم امریکا پدی مفهوم کوم سیاست نه درلود.

پدی رابطه خوچی له لومړی ورځی چادافغانی مجاهدینوپه ګټه غږ پورته کړی اودروس غوندی دستر ص تکر سره ئی ځان خطرناک ازمیینت ته غورځولی او دافغانی مجاهدینو دپراخ ملاتړ

اوازي اوچت کړي هغه پاکستان دی، پاکستان نه یواځې په لکونو افغانی مهاجرینوته غیږ پرانیستی بلکې دافغانستان دخپلواکی لپاره ئې دنړیوالو نظریواوذهنیتونو دتحریک او تنظیم لپاره زیار وایست اوترټولو مخکې ئې داماموریت له اسلامی هیوادونونه پیل کړی او په اسلام آبادکې ئې داسلامی کنفرانس غونډه را وبلله بیائې داتحریک په ملګرو ملتوکې پورته کړاو وروسته ئې دناپیلتوب په غورځنګ کې پدی باب خپله علاقه وښوده ان تردی چې دنړی له ګوټ ګوټ نه افغانی مجاهدینوته مرستی راپیل شوی.

په یادمی ده چې په افغانستان باندی دروس دیرغل څه ورځې تیری وی چې دامریکا دجمهور رئیس - «کارتر» دملی امنیت د شورا مشر بریژنسکی چې «داسلام اوعیسائیت د اتحاداو پیوستون! «قاصد جوړشوی واسلام آبادته راورسید او دجمهوررئیس محمد ضیاء الحق حضور ته ورغی. په کوم شورا وشوق چې بریژنسکی داسلام او مسیحیت دتاریخی پیوستوب او ازپورته کاوه. داسی تری معلومیده لکه په ختیزاولویدیزکی چې کوم، ستر انقلاب راروان وی اوجمهور رئیس کارتر زموږ جمهور رئیس ته دیوه لوی کومک - پیشنهاد کوی، خوورسته څرګنده شوه چې دیوه جوګاټ شوی کومک دکولوله وعدی پرته چې دځوملیونو په شاوخواکی وبل هیڅ نه و.

شاو خواد زړه دیر خوږ اوریدل کیږی خوچې ګیری شی فقط یوخوشاخکی وینه ده.

جمهور رئیس ضیاء الحق ته خدای (ج) دعزم اوهمت ترڅنګ داستقلال مزاج هم ورکړی هغه به نړی کی دلنډی خبری کولوریکارد تینګ کړی په یوه لنډه جمله نه بلکی په یوه کلمه ئې دکارتر دمرستی پیشنهاد مسترد کړ هغه کلمه په انګریزی کی Peanut یعنی هیڅ او صفرده خولطیفه داده چې ددی کلمی لغوی معنی «دبادام په څیر کومه میوه» ده اوکارترد جمهوری ریاست ترکرسی دمخه دهغه کرنه کوله (اواوس له ریاست نه ترګوښه کیدو. وروسته هم دهغه پر کاروبار اوخت دی) دلته خولدی لطیفی نه دامفهوم واخیستل شوولی

ددی پراصلی ظرافت امریکایان وپوهیدل اوبالواسطه ئی امریکائی - اوسیدونکی دافغانستان داصلی مسئلی پرسنجش وپوهول دکومی ځرگند اعتراف اودحل په لوری ئی عملی گام چی دجمهور رئیس ریگن په دورکی پیل شوامریکا چی دافغانستان په باب څه پالیسی هم غوره کړه نودپاکستان له اقداماتو ئی ډیره وروسته اوحتی د هغوی دا غیز او نتیجی نه ئی په متاثریدو غوره کړه دپاکستانی بی باکه سیاست (دروس غوندی له یوه گوندی لوی طاقت سره مخامختیا کومه معمولی خبره ده!) او د افغانی مجاهدینو مومنانه شهامت چی مومن بی تیغه جنگیدونکی سپاهی دی داثابته کړه چی دمادیت په دورکی هم پراسلام باندی ځان جاروونکی شته. دی تکی زما ذهن ته یوه پیښه راوسته : دافغانستان دخپلواکی دجدوجهد لومړی ورځی وی ماپاکستان تایمزته څه توند اوسخت مضامین او سرمقالی لیکلی وی دپولنډ سفیر می دفترته راغی. له یوی او بلی خواخبرواتروئی وروسته راته وویل:

تادروسیی پرخلاف ډیری توندی لیکنی کړی، آیاته پوهیږی چی روس یولوی طاقت دی اودلوی طاقت پرخلاف داسی خبری کول ښی ندی. آیاته پوهیږی چی لویو طاقتونو زموږ له هیواد سره څه وکړل؟ (پولنډ ددوهمی نړیوالی جگړی پروخت دروس او جرمنی ترمنځ وویشل شو) ماورته وویل تاسی سم وائی چی روسیه یولوی طاقت ده اوماهم داخبری پوره احساس کړی خوکه موږ ورکوتی او کم طاقته یو، اوکنه یو، یوه نظریه لرواو موږئی پروړاندی کولو مکلف یو. بیامی له یوڅه ځنډ وروسته ورته وویل : موږ مسلمانان یواوپر عظیم الشان قرآن موایمان دی په قرآن کی خدای(ج) فرمائی چی طاقت «تلونکی» اوراتلونکی دی اودادلویتوب اوکوچینتوب، عظمت اوذلت ورځی موږ ددنیا په قومونوکی گرزووراو گرزوواوددی قرآنی صداقت زه عینی شاهدیم زما عمر داسی دی چی د انگریز واکمنی لاندی می هم شپی ورځی تیری کړی دی. دانگریز هغه واکمنی د کومی په باب به چی دامتل زمزمه کوله چی دحکمرانی قلمروئی دوره پراخ دي چی لمرپکی نه پریوزی، دانگریزدواکمنی په یوه برخه نه یوه برخه کی به لمرځلیده خو نن

حالت داسی دی چی ماهغه واکمنی ترلری لری ونه لیده. هغه زماپه ژوند په یوه محدوده جزیره بدله شوه پدی کی شک نشته چی ن روس لوی طاقت دی. او امریکاهم لوی قوت دی، خوله سبانه ثوک ثه خبردی !

د کوم لوی قدرت په ریښتینولی کی ثه خبره نشی کیدای «لاتبدیل لکلمات الله» هوښیاراو تجربه کار بیچاره پولندی سفیر زما د احساساتی خبروپه اوریدوحیران کتل هغه ماته دهمدردی له مخی دا نصیحت آمیزه مشوره راکړی وه. خو حقایق چی چیری تحقق مومی پرشانشی تمبیدای ، چاچی دپاکستان جوړیدل لیدلی وی هغه به پرمعجزو ثنگه ایمان نلری؟ په هغه وخت کی چی هغه سفیر زما کورته راغلی ودافغانستان حالات واقعاً دومره له اندیښنی ډک وچی موږ د شرایطو او وضعیت په نسبت زیات پر ایمان متکی ووچی یاره مجاهدین به بری اوکامرانی ترلاسه کړی، اوکنه ماپه نیویارک او واشنگتن کی د ډیرو باخبره منابعو اوحلقوله زیر کواوعالمو مبصرینونه داخبره اوریده چی پرافغانستان دروس واکمنی دومره تینگه شوی چی د افغانی مهاجرینو دبیرته ستنیدو هیڅ پوښتنه نه پیداکیږی او دوی به داپناه گاه خپل دایمی تاټوبی تاکی او پردی خبره به ئی استناد کاوه چی دروس تاریخ ښودلی ده چی روسانو چی چیری هم پښه ایښی ده بیرته ئی نده پورته کړی، خوولیدل شول چی حالت بدل شو اوس دروسیی پوځ دژرتر ژره وتوخبره خوپریږده چی دروس مزدور ډاکتر نجیب د ظاهر خان لپاره دخپل ځای پریښودوته هم تیاردی اونن که دیرغلگرطاقت اومجاهدینو ترمنځ چی دجنجال کومه خبره پاتی ده هغه داده چی دراتلونکی حکومت رنگ او ډول به ثنگه وی.

اوس داانقلاب ثنگه رامنځ ته شو؟ ایاداد افغانستان په باب دامریکا دسیاست نتیجه ده؟ زمبه وایم چی د امریکا مرستی زموږ پهکار راغلی، په هره آزادی بښونکی جگړه کی بهرنی مرستی ته ارتیاوی، آیاویتنامیانو دروس اوچین مرستی ترلاسه نکړی؟

خوترڅوچی دننه دجنگیدونکو ایمان، همت، مړانه، استقلال،

استقامت اوجرئت نه وی هیڅ بهرنی کومک گټورنشی ثابتیدای له پیله تر پایه چی دافغانستان په حالتکی کوم بدلون راغلی ددی دوه عامله دی لومړی دافغانی مجاهدینو بی سیاله سرښندنی او دوهم د افغانستان لپاره د پاکستان له قطعی اوبی لوئه ملاتړاو همدر دی نه ډک خدمت.

پاکستان د افغانستان دخپلواکی په خاطر دهر ډول خطرمنلوته چمتوشو اوهر ډول تاوان ئی پرغاړه واخیست.

پرخپلو خلکوئی بمباری او دخپلو خلکو نذرانه کول ئی ومنل.

ودانی کوڅی اوآبادی ئی دورانکاریونښه شوی، ترټولولویه خبره داچی دروس دښمنی ته ودریدکوم چی نه یواځی زموږ پرخلاف هندته هرډول وسلی ورکوی بلکی زموږ پرخلاف ئی دیوه بل مورچل پرانستلو ته لمسوی آیا لههند سره دروس د دوستی دمعاهدی په نتیجه کی دهند په لاسونو پر پاکستان ټپونه ونه لګیدل؟ هغه ترون اوس هم ټینګ دی اودخطرناکو اثراتو حامل دی ددی پس منظرله مخی د«سولارز» او بل امریکائی «وتاوس» دا ویناڅومره ښائی چی پاکستان، دافغانستان په باب د امریکائی سیاست داسی پرزه ده چی دامریکا له مرستی پرته نشی چلیدای دمرستی پراهمیت اعتراف نه کول سمه لارنده خوکه شتمنی، ټوپک توپونه، ټانکونه اوالوتکی فیصله کونکی عوامل وی نوله ویتنام نه به دامریکا پهلکونو پوځ په وتونه مجبوریده، حقیقت دادیچی په ویتنام کی امریکا داسی فاحشه ماتی وخوړه چی ددی هیوادنوم امریکاته دماتی ورکوونکی په توګه یادیږی داسی ځچی امریکانوبه وایسته چی بیا به ددی ازمویښت په لارنه تیریږی امریکاله مرسته کیدونکو سره یوڅه کوی خوپه نازکو حالاتوکی لاس نیسی.

په وارواروائی چی موږدادرکوو او هغه درکوو خوبیا دمرستو دبند ولوګواښونه کوی څوځله ئی پر پاکستان او نورو هیوادو منظوری شوی مرستی بندی کړی دی. د ۹۵ کال ترجګړی وروسته ئی ترلسوکلړپوری پاکستانته یوه چاره قدری هم نده ورکړی او هلته چی موږ له کمونیستانو سره د معاهدی په باب هیڅ پروا احساس

نکړه خوچې کله دوی له روسیې سره تفاهم ته رسیږي نوبیا زموږ له خبرتیا پرته دبغداد پکت هم له منځه ځي او «دسنتو» ترون هم لادرکه کیږي اوبوه داسې طرحه تیاروي چې گویا دځمکې کره دیوه هدف لپاره پیداشوي اوهغه فقط دامریکا دگټواو مصالحو استحکام اوساتنه ده او دنړۍ ملتونو ته ئې داسې تفهیم کړه چې دهغوی یواځینې رسالت ددې مقدموگټودساتنې خدمت دی، دافغانستان په باب امریکائي سیاست خوپه «پنتاگون»کې طرحه کیږي اوچلیږي خوتاسې غواړي د پاکستان هغه قوم چې دانگریزله ټول طاقت نه ونه و یریدل اودهندله ملیار ـ دونواکثریت نه تشویش نلري پدې عنوان چې پاکستان د افغانستان لپاره امریکائي ماموریت ترسره کوي خپل غلام وبښي ؛ زما ور وره! ته دافغانستان دجهادي تنظیمونو مرام اومنشور ولوله په افغانستان کې به اسلام حکومت کوي اودکمونیزم خیمې به باربږي نوووایه چې هلته سیاسي ماموریت څنگه چلیدای شي؟ خدای ومنې هلته دخپلو ایجنټانو ترشاهیڅ پروگرام اوطرحه(مه ایږي) دادافغانانو دمزاج مخالفت دی اوپه هیڅ توگه ئې نشي منلای ښاغلی «سولارز»دی و چې دافغانستان په باب ستاسې پالیسي اوسیاست څه ده؟ که هغه واقعاً تاسې ته دومره گران وی لکه چې څرگندوی یې او ستاسې په خوله یې پاکستان پرمخ بیائي نوڅرگنده ده چې پاکستان تاسې ته ډیر سترکارتر سره کوی، نوبیا ترلږاوڅنډ وروسته پاکستان ولې دهستوی موادودغلا په تور تورن کوی اوپرهغه باندې دمرستو بندولو توربریښ کوی، پداسې حال کې چې تاسې وایاست چې که پاکستان دامریکا مرستې ترلاسه نکړی نود افغانستان په باب یې اوسنې سیاست نشي چلیدای!!!

تاسې ووایاست چې دافغانستان په باب دامریکا سیاست زیات مهم دی اوکه دپاکستان دهستوی قوت مسئله؟ که د افغانستان په باب دامریکا سیاست ته پرهرشي ترجیح ورکوی نود پاکستان دهستوی صلاحیت خبره موولی راپورته کړی ده بیا په تیره چې له امریکا سره دومره قوی تکنالوجیکی آلې شته چې دروسیې په ویره خاوره کې ډیرور ـ کوتې اهداف هم تشخیصولای شي نوحتماً، ناپته هم ورته شته چې

د«کهوتی» ددیپوگانوپه الماریو کی څه شی پراته دی؟ هند چی دچین داتومی مال او وسلی خبرورکولای شی نو امریکا خو له هند نه په ساینسی او تکنالوژیکی لحاظ که دوه پیړی نه وی یوه پیړی خوحتماً مخکی ده امریکا ته ښه څرګنده ده چی پاکستان اتومی بم نلری او نه ورسره داسی اضافه شتمنی شته چی پراتومی بم یی ولګوی (که له پاکستان سره دومره شتمنی وای تاسی به له سره دمرستو دبندولو دتوریرینس اهل وی نه) سیی خبره داده چی اتومی بم نه زموږدهیواد په ګټه دی اونه ئی ددی خاوری دامن لپاره پاکستان غواړی پدی رابطه پاکستان له هندوستان سره دتفاهم غوښتونکی دی او څو پیشنهاده یی وړاندی کړل چی اوس هم له هند سره هماغسی پراته دی

د هستوی انرژی د ترلاسه کولو وس او قوت له کوم نه چی اتومی بم جوړیدای شی، اوددی به موږ خامخا ځښتنان کیږو او دا بواخی زموږ ځانګړتیانده بلکه له نیم درجن نه زیات هیوادونه هستوی ځواک لری اوله ځینو سره خولکه هند، اسرائیل او جنوبی افریقا (اتومی تدارکات هم شته) اودا موږ ته ځکه ضروری ده چی یو خو په پاکستان کی ترټولو زیاته د بریښنا دتولید دسطحی د لوړیدو ارتیاده او هستوی لارپه پریمانی او آسانی ددی ارتیا پوره کول تضمینوی او بلکه پدی قوت هند پرپاکستان باندی له تیری نه منع کیدای شی، نو ښاغلیه! موږ ولی له خپل هستوی صلاحیت نه دنورو په زړونو کی پرته ویره دخپلی دفاع په لارکی په کار وانه چوو ؟ تراوسه د امریکا په لاس کی د هوائی امن، دی ای هیڅ وسایل نشته، آیا مګر روس دستورو دجګړی پرخلاف غوغا پری ایښی ده. لدی امله موږ دانشو منلای چی دهند په مقابله کی لاس ترزنی کینو. که سولارز صاحب (تاسی دهغه له وکالت نه کله نه په شاکیږی) ته دهند په حکومت کی نفوذ او اثرلری نوتاسی دپاکستان داتړون ورسره وکړی چی اتومی بم به نه جوړوواودواړه هیوادونه دی پردی لاسلیک وکړی، نوپدی صورت کی به زموږ سترګی روښانه شی، زړونه به مو

گانه را به استمرار ادا نمایید! روزه ماه مبارک رمضان را علی الدوام داشته باشید!

زکات مال تان را به رضا ورغبت دل بپردازید! حج را ادا نمایید واحکام امیران تان را اطاعت کنید، تا که درجنت پروردگار خودجایی پیدا کرده بتوانید.

خوشحاله اوله تاسی به مشکور شو. او سولارز صاحب؛ تاچی پر پاکستان د امریکا قانون ماتولو تور لگولی ددی بنسټ څه دی ؟

آیاد«ارشدپرویز» لخوادمرسل شویوپولادوداخیستو هلی ځلی! دا ډول آوازی خو پخواهم خپري شوی بیا غلطی راووتی اودا معامله خولاتر پلټنی لاندی ده او په هیڅ حکومتی سطحه تراوسه پاکستان پدی کی ملت ندی گنل شوی. ترټولودمخه ته دا اصولی خبره راوړاندی کړی چی دپاکستان او امریکا اړیکی څومره درنی دی. موږ نه یواځی امریکا خوښوو اوله پخوا ورسره نږدی اړیکی لروبلکه او یو وخت پاکستان امریکالهمتعهدینو څخه بلل کیده. او امریکا له پاکستان نه زیاته گټه هم اخیستی ده، او بیاد افغانستان په باب د دواړوسیاست سره ورته دی، پاکستان کله هم نه غواړی چی دومره ښه‌دوست پرکومه خبره‌ناراضه کړی په تیره پداسی مسئله (لکه هستوی تخنیک) چی دوی یی په. وړاندی دومره حساس وی چی پرخپلو متعهدو دوستانو باندی هم مرستی بندوی، اوکه موکومی هستوی پرزی ته اړتیا شی نو به یی په داسی لارودپه لاس راوړومنډی تړی کوو چی د چل او فریب عنصر هم پکی دخیل وی، لږ فکروکړی څنگه موږ پدی ډول عمل سره دی خپلو قیمتی گټو په خطرکی غوړځولو سره دا سودا کولای شو؟

سولارزصاحب، که تاسی په سړو اعصابو سوچ وکړی او یواځی دهند ترمخ نه دریږی نوپه امریکاکی داسی درجن درجن عناصر شته چی‌دپاکستان پرخلاف‌دهیڅ‌ډول وسلی‌له کارولونه مخ نه اړوی او داهم تصادفی نده چی‌کله هم دمرستو خبره را پورته شوی دا عناصر یودم په حرکت راغلی دی. اوس دی واقعی ته سوچ وکړه؟ لومړی خوداچی سمی ده «ارشدپرویز» په پاکستان کی پیداشوی ولی اوس خوذ کانادا تابعیت‌لری، بیا ویل کیږی چی دا یوخاص ډول فولاد دی چی په هستوی تخنیک کی په کاریږی نوتامی دا ووایاست چی دا ډول ځانگړی فولاد څنگه په عام بازار اومغازو کی ترلاسه کیدای شی ؟ قیاس‌خودا وایی چی دابه دپټو زیرخانو زینت وی نه ددوکانونو. فرض

کړی چی هغه په ځانګړیو دوکانو کی دلایسنس یااجازه لیک له مخی ترګوتوکیږی، که ویل کیږی چـی ارشد پرویـز پاکستان ته دلږلو لپاره اخیستی دی نو بیاولی انکار نشی کولای؟ بیاداچی وائی دګمرګ امیر ارشد پرویز ته منظم اجازه لیک ورکړی خوکله چی دصادرواو پراوته ورسیدو نیو دا وئی نیو څنګه؟ دګمرګ کوم مسئـول چی اجازه لیک ورکړی څرنګه ده چی هغه د ګمرګ جعلی امر واصلاًهغه حکومتی جاسوس و، غالباً دسی، آی،ای،غړی لـدی نه داهدف وچی په بودول نه یو دول دا پیښه تمثیـل شی ترڅـو داوښیی چه پاکستان داتومی بم دجوړولو لپاره هستوی‌مواد ترلاسه کوی، اوله «قدیر» سره د «کلدیپ نائبر» دجعلی مرکی پرګوښه داپیښه هم په عینی توګه‌پداسی وخت کی‌تمثیل شوه چی‌دپاکستان لپاره د ملیاردونو دالـرو پرمـرسته د امریکا دکانګـرس لخـوا بحث روان و او د اتـومـی بم پـر جوړولوپی شاهدی، پدی‌لارکی‌خنډونه‌جوړولای شی. دا توله درامه دیوی سنجول شوی منظمی طرحی له مخی تمثیلیږی. او اوس یواځی سولارز صاحب اودده هم فکـره اند یوالان‌پرپاکستان باندی دمرستو بندولواخطارونه ورکوی بلکی حکومتی مشران ئی هم پرمرستو باندی دکانګرس دبحث په باب داسی خبری کوی چی نـورهم شک او شبهـات زیاتیږی خـو اتومی بم پرځای پرایږده چی یواځی تر یوټاکلی حدپوری د هستـوی غنا د محدودولو دضمانت مسئلـه هم نه ده بلکی پـردی ناروا هنګامه باندی دیوی اساسی موافقی غوښتنه هم‌کوی اودبهرنیو چارودوزارت مرستیال «ارماکوست» یی په همدی جهت کی پاکستان تـه تشریف راوړی اودامتاله پاکستان ته دارماکوست تر راتلو مخکی لیکل شوی په کانګرس کی دپاکستان دمرستی ضمانت کوم نوی ګام ندی پخواهم داسی شوی،کوم شی‌چی نوی اوداندیښنی وړ دی هغه دریګن،اداری پرنفس‌باندی دباور کمزوری اوپه سیاسی حلقوکی یی دنفوذ اونقش‌ورځ په ورځ زیاتیدونکی جوړتیاده. دکومی له مخی چی پردی واقعاًوروستیو ساووته درسیدلی کمزوری جمهـور رئـیس اطلاق کیږی «داد زمانی اوښتونونه دی» تراوسه لایو کال‌نه دی پوره شوی چـی جمهـور رئـیس

ریګن دملی وجاهت داسی عروج ته و رسید چی دکانګرس په حلقو کی پردی خبره غور او سوچ پیل شوچی اساسی قانون تعدیل کړی او پر جمهوررئیس باندی پابندی ولګوی چی د دریمی دوری لپاره نشی کاندیدیدی،روزولت‌وروستنی جمهوررئیس وچی ددریم ځل لپاره کاندید شواو جمهور رئیس وتاکل شوله هغه وروسته اساسی قانون تعدیل شو او د جمهوری ریاست کاندیداتوری پی تر۲ دوروپوری محدوده کړه).

دجمهور رئیس ریګن د محبوبیت اودبدبی دکمیدو عامل شه موده وړاندی ددی رازلوڅیدل وچی. سپینی ماڼی دکانګرس لهخبرولو پرته نه یواځی پر ایران وسله پاورله بلکی لدی سودانه پی ترلاسه کړی‌په میلیونونو ډالر د «نیکاراګوا» چریکانو ته‌چی دکنګرس قانون ورسره د مرستی اجتناب پاس کړی وانتقالول، یا په بله وینا خپله جمهور رئیس دخپل هیواد قانون مات کړی سپینی ماڼی ته دریګن مخلصینو زیاتی منډی ترړی‌وکړی چی هغه د «نیکاراګوا» چریکانوته دمرستی‌په انتقال‌کی‌پی له مسئولیته بچ‌کړی. خو د امریکا دخلکو په ذهنونوکی داناست وه چی نه یواځی جمهور رئیس‌دروغ وایی (څوځله پی توجیهات بدل را بدل کړل) بلکی د هیواد دقانون په پښو لاندی کولو اوس د حکومت حالت داسی دی چی دهغه دطاقت کار اوکتار د جمهور رئیس په شخصیت پوری تړلی، که هغه په یوه نه یوه ښه کمزوری شی نود جمهوری ریاست‌د ټولی‌دستګاه(چی دټولو اجرائیوی پریکړو واک او مسئولیت ورسره دی) پرزی به‌کار پریږدی. که دریګن د اداری حالت داسی نه وای نو دهغه هیواد دکورنیو چارو دوزارت مرستیال به مخکی لدی‌چی د ارشد پرویزدوسبه فیصله شی اودپاکستان لاس درلودل پکی تثبیت شی دکانګرس دنماینده‌ګانو دکمیټی په وړاندی داوینا نه‌کوله چی، پاکستان پداسی مجرمانه دوسیو سره (څرګنده ده چی دهغه په فکر پاکستان پکی ملوث دی) دامریکائیانو باور له تزلزل سره مخامخ کړی او موږ ددی تیزه پلټنه کوو.

عجیبه خو داده چیرته‌چی په پاکستان باندی دقانون ما ټولو

تورلگیری هم هغلته داجنابان «نیکاراگوا» ته دپیسو په رسولو سره دخپل هیواد دقانون په ماتولوکی د سپینی مانی د مشر لاس او متی دی.

دجمهور رئیس ریگن له کمزورتیاسره دپاکستان دواقعیت هم کمزوری کیږی او پاکستان دښمنو عناصرو ته دافرصت یوغیر مترقبه نعمت دی. اولـدی حالت نـه یی پـوره گټه اخیستی ده خودحکومت او اداری کارکونکی هم زموږ لپاره دکم اوزیات څه کـولو اهل نه ښکاری، البته په کانگرس کی د سرخروبی گټلو لپاره دپاکستان داتومی قدرت دختمولوممکن زیار باسی تر څو په یـوه ډول نـه پـه بل یوه ډول دپاکستان مرسته د مخالفینـو لـه اغیـز نـه بچ شی، د همـدی لپـاره ارماگوست د پاکستان راتگ ته چمتودی هغه به پرلـه پسی پـوښتنی کوی اودپاکستان پر ژمنـه هـم قناعت نـه مومی، بلکی د یـوه نـه ماتیدونکی تعهد پر صورت نیولو ټینگار کوی خوزه پدی سوچ کی یم چی آیا معامله دومره روښانه اوبی کړکیچه ده کله چی لیدل کیږی چی ارشد پرویز پاکستان ته دیوه ځانگړی ډول فولادو دراوړوچی داتومی بم په جوړیدلوکی استعمالیږی زیار ایست، دکوم له امله چی پاکستان دسولارز ترقانون لاندی راغی چی دهغه له مخی هرهغه هیواد چی له امریکانه دهستوی وسایلو پرزی ترگوتو کړی د امریکا له مرستی به محرومیږی له یوی خوا سولارز صاحب پرپاکستان دجرم تورلگوی خو له بلی خوا په ډیر عجز او ماتوالی دمرستو دبندیـدو په صورت کی د افغانستان په باب دامریکا دسیاست دکمزوریدوڅرگندونی کوی، پوښتنه داده چی که امریکا ته ئی دافغانستان په باب سیاست دومره مهم وی لکه چی هغه وایی نوبیا په وار وار په پاکستان باندی دهستوی قدرت دپرزو دغلاتورونه ولی لگول کیږی چی پـه نړیوالـو ذهنیتونـو او کنگرس کی یی پر خلاف جنجال راپورته کوی «اومرستی بندیږی !» د ارشد پرویز د اخیستنی او «صادریدنی» نه دا څه بتی جوړه شوی چی پاکستان دمجرمانو په گټارکی دروی! ماته خوددی اقداماتو ترشا لدی هدف نه پرته بل څه په نظرنه راځی چی امریکا پر پـاکستان باندی دهستوی قدرت دمسئلی په پلمه فشارراوړی چی د افغانستان

په باب دخپل سیاست پرځای امریکایی سیاست پرمخ بیول پیل کړی دکوم نه چی سولارز صاحب په ځانګړی ډول یادونه کړی ده.

لکه چی مې مخکی وویل دافغانستان په باب خو له لومړی ورځی نه د پاکستان سیاست دادی چی دافغانی مجاهدینو دمقاومت او جداو جهد به پوره ملاتړ کوی، پداسی حال کی چی امریکا یو نیم یادوه کاله وروسته دافغانستان په جریاناتو کی عملی دلچسپی پیل کړه اوپدی ډول هغوی هم د افغانستان په رابطه دپاکستان دریځ اوسیاست تایید کړ. خواوس لکه چی معلومیږی په افغانستان کی دانقلابی بدلونونو له امله دروسی پوځونو دوتلو قوی احتمال سره یوځای په افغانستان کی دنوی حکومت مسئله تر بحث لاندی ده امریکا د افغانستان په باب د پاکستان دسیاست پر مخلصانه پیروی سربیره پدی رابطه کوم نوی «امریکائی سیاست» اختراع کړی دی. کوم ته چی سولارز اشاره کړی ده. دچارو دچلونکی دی پردی سرخوځولی چی د افغانستان په باب خود پاکستان سیاست بیخی ځرګند دی، پاکستان له روسی پوځونو نه دپاک افغانستان لیدل غواړی اوهمدارنګه غواړی چی د ازاداومستقل افغانستان ولس دی دځان لپاره دخپلی خوښی او رضایت حکومت جوړ کړی، پدی ډول یی پدی خبره کی قطعاً څه غرض نشته چی هغوی ظاهرشاه بیرته راولی اوکه یی نه راولی.

د ظاهرشاه پر مسئله باندی د اوو تنظیمونو په اتحاد کی اختلاف دی. د دووګروپو مشران (اصلاً دری دی) چی نجیب «معتدل» بللی او په حکومت کی یی د ګډون بلنه هم ورکړی دظاهرشاه پاویان دی ګلبدین «حکمتیار» ویلی دی چی ددی مشرانو پیروان ورسره پدی مسئله کی توافق نلری. پاتی نورپنځه تنظیمونه (حقیقتاً څلوردی) دظاهرشاه دبیا راتلو مخالفت کوی «حکمتیار» ویلی چی د نوی حکومت په جوړیدوکی هیڅ ستونزه مخی ته نه راځی او افغان ولس دسلا مشوری له لاری ددی مسئلی دحل کولو پوره کفایت او اهلیت لری. ده ویلی دی چی داهم دافغانستان دآزادی ددښمنانو تبلیغات دی چی ګویا که روسی پوځونه له افغانستان نه ووځی نوپدی هیواد کی به کورنی شخړی راپیدا

شي. ددی تبلیغاتو دا تحلیل او تصور دی چی له افغانستان نه به د روسی. لښکرو دوتواو پر مستقلو بنسټونو باندی دراتلونکی نظام د حکومت دټنګیدو ترمنځ دپهرانی دوری د خلا دډکولو یوه لاره ده اوهغه دا چی ظاهر شاه را و غوښتل شی اودحکومت پرکرسی کینول شی. مګر خو ددی‌اقدام دومره حامی دی چی نه یواځی «داکتر نجیب» دخپل‌ریاست‌دپریښودواراده څرګنده‌کړی‌بلکه اوریدل‌کیږی‌چی دروس نمایندګان ظاهرشاه ته ورغلی او هراد ته یی د راتلو بلنه هم ور رسولی ده دروس لخوا خو ظاهر شاه ته ترجیح ورکول‌ددرک وړده ځکه دظاهر شاه دور د حکومت‌د دروازی د روس دګټواو نفوذ پر مخ خلاصی وی.

مګر هغه ټکی چی له درک نه لوړدی هغه دمسکو له پیشنهادونو طرحی سره د واشنګټن توافق دی اوچی دا دره لوی طاقتونو د یوه دریم کوچنی هیواد په وړاندی په یوه نظر شی نوییا په کثرت کی څه غنی ضرور وی او پدی باب یوڅه اندیښنه کول حتمی ده چی موږ ئی پخواهم چیچلی یو.

زما اشاره ختیز پاکستان ته ده روس خو په وروستیو وختونوکی له هند سره د دوستی تړون وکړ چی موږ یی دوه توتی کړو، مګر امریکایی واکمنو،پوهانو، اوسیاستمدارانولا له پخوانه له‌لویدیزپاکستان نه د ختیز پاکستان پر بیلتون کارکړی و، هغوی ددی هدف لپاره امکانات هم کارولی او عقل یی هم جنګولی.

اوس‌مسکواو واشنګټن‌ظاهرشاه ته د تاج په وریه‌سرکولو باندی پدی خوښ ښکاری چی افغانستان کم تر کمه په حکومتی سطحه‌نیمه اسلامی‌هیواد پاتی شی، اوکنه‌که دمجاهدینوداووتنظیمونو اتحاد قدرت ته ورسید په کابل‌کی به یو سوچه اسلامی حکومت استحکام مومی له کوم سره چی په مرکزی آسیا کی د روس ترلاس لاندی مسلمانو ولسونو دراپاریدنی خطره ده چی واشنګټن هم لدی پر ختګ‌نه څومره خوښ ندی، چی دا «دایران پربنیادګرایانو» باندی ورزیات شی او هغوی‌بنیادی مسلمانان‌نشی زغملا ی. نوآیا ددی حالت‌ددفع‌کولو

لپاره دا ښه لارنده چی دافغانستان په باب تریوه نوی امریکایی سیاست لاندی اوسنی حالت پای ته ورسیږی! له مسکو سره دیوه سازش په ترڅ کی روسی پوځونه هم بیرته ستانه شی، مجاهدین هم له بشپړی فتحی نه محروم شی دظاهرشاه په مشری به یو لیبرال حکومت رامنځ ته شی چی د دواړو لویو طاقتونو منځ کی به بی طرفه وی نه به د امریکا کتوته تاوان رسوی او نه د روس اوس نو که دافغانستان په باب د امریکا دنوی سیاست هدف همداوی نو دپاکستان اومجاهدینو دمرستی ضرورت په خپله ساقطیږی، دابیا ځانته مسأله ده چی د روس او امریکا اهداف نه شی ترسره کیدای، ځکه دافغانستان د خپلواکی جګړه خو یواځی په وسلو او امکاناتو نده روانه، کیدای شی چی د دمجاهدینو په مورچوکی په خپل لاس جوړ شوی غیشی وی اوپه نښه برابر ولګیږی او «فتح مبین» ترلاسه کړی خو ترکومه چی دپاکستان په رابطه د واشنکتن په اوسنی روشړوری اړه لری نوپدی دی وپوهیږی چی هغوی دافغانستان آزادی دجدو جهد شاته غورځونی پریکړه او پرهغه باندی له مسکو سره یو څه نه یوڅه معامله کړی، پاتی شوه داخبره چی امریکا دپاکستان ددوستی په پریښودودستر تاوان سودا کوی ځکه پدی سیمه کی ورته هیڅ ملګری اودوست نه پاتی کیږی، خوداد راتلونکی خبره ده او اوس د ریګن اداره پداسی موقعیت کی نده چی د لری او وړاندی فکرونو اوسوچونو پیټی پورته کړی په هرحال موږ بشپړ داد لروچی دلکونو ستونزو له موجودیت سره سره دخپل جدوجهد منزل ته نږدی یو اونه یواځی دخپل سرنوشت ځښتان یو بلکی له پیله ترپایه پرخپله لاراو پروګرام روان یو او همداده دخپلواکو ملتونو کړنلار اوکړندود.

* * * *

د حزب اسلامی افغانستان امیر ورور حکمتیار سره د مسلم ورځپانی مرکه

پاکستانی مشهوری ورځپانی «مسلم» داګست په ۱۰ مه نیټه د افغانستان د اسلامی حزب د امیر ورور «حکمتیار» یوه مفصله مرکه خپره کړی چی موږ تی دشفق ګرانو لوستوالو ته پښتو ژباړه وړاندی کوو.

«اداره»

پیښور - د اګست ۹ مه: د افغانستان دمقاومت مشر «حکمتیار» وائی «تر پل هر چا موږ په افغانستان کی دسولی زیات غوښتونکی یو خود روسی فوځونو تر بشپړ اوبی قید و شرطه وتوبه په وسلواله مبارزه ټینګار کوو له «مسلم» سره په یوه مفصله مرکه کی د حزب اسلامی مشر چی دیوه مشخص خط د در لود ونګی رهبر په توګه مشهوردی دخپلو وروستیو وړاندی کړیو پیشنهادونو پر تفصیلاتو خبری وکړی او هغه ئی دسولی په نامه دروسانو دتهاجمی مانور ځواب او مقابله وګڼله چی هغوی دسولی په ادعاګانو کی وازموئی.

«حکمتیار» دمخلوع پاچاد بیرته راتلو په جدی ردولو ټینګار وکړ اوزیاته ئی کړه اصلاً دهغه د بیرته راتلوله سره پو ښتنه نه پیدا کیږی همدارنګه ده دسولی دساتنی په نامه دهرډول بین المللی قواوو په وړاندی چی دروسی پوځونو پر وتو به ځارنه کوی دمخالفت غږ پورته کړ. دوروستیو چاودنو او په کوزمه ایجنسی کی دشخړو په رابطه دمهاجرینو او مقامی خلکو تر منځ داریکو په باب حکمتیار اطمینان وښود چی روس به په خپل دی هدف کی چی مهاجرین دانصارو وروڼو پرخلاف وجنګوی بریالی نشی.

۳۹ کلن رهبر په مرکه کی

دافغانستان دجګړې، سولې او راتلونکې په‌باب پوښتنو ته‌ځوابونه ووېل دمرکې په ترڅ کې قرجمان ورسره وخو په روانې او سلاست ئې کولای شوای په انګریزۍ ژبه مطلب تشریح کړی. مرکه‌دحزب په یوه حویلی کې چې تر زیاتو امنیتي تدابیرو لاندې وه وشوه

پ : أیا لـدې پیشنهاد سره موافق یاست چې په افغانستان کې سوله یواځې دخبرو اترو په‌نتیجه کې درامنځ‌ته‌شوی حل لـه لارې راتلای شي نـه لـه پـوځي لارو چارو؟

ځ : موږ پـدې عقیـده یوچې د افغانستان مسئله‌یواځې دوسلوال جهاد دتداوم له‌لارې حلیدای شي دکـوم پوسیله چې موږ روسانـو ته دانبودلای شو چې دافغانستان دایمي اشغال ورته ممکـن نـدی، هـمدارنـګ دوسلوالی مبـارزې دتداوم لـه‌امله‌دهچې روسان بـه دخپلو قواوو په ایستو مجبوریږي او داسې حل ته به غاړه ږدي‌چې زموږ ولس پرې راضي‌وي. تردغه چې روسان په مقاومت‌سره‌په‌پوځي مقابله ټینګار کوي موږ به په‌خپل وسلوال جهاد تاکید کوو، خوکله چې روسانو کلي، بشپړ اوبې قیدو شرطه وتل ومنل په هغـه صورت کې «بیاستاسې پـوستنـه ددې مناسبت لـرې چې موږ پرې بحث وکړو چې أیا کولای شو دخبرو اترو له لارې دمسئلې حل ته ور سیږو اوکنه.

پ : د«بلوپایپ» او «ستنګر» موشکونواکمال دجګړې په‌جریان کې څومره دپام وړ توپیر راوستې دی؟

ځ : زموږ جهاد چې دپر مختګ کوم بهیراو ګراف وهلی هغه‌خورا مستحکم او طبعي دی. په تیـرو نهـو کلونو. کې زموږ دمجاهدینو تجربه زیاته شوې، نظم ئې بهبود موندلی، ددښمن له جنګي تاکتیک نه ئې پوره معلومات ترلاسه کړي او دازموږ په هیـواد کې دټینګ او بریالي مقاومت عوامل ګرزیدلي دي مجاهدین ددښمن پـه قواوو مراکزو او کاروانو نو باندې ښه اغیزمن عملیات او بریدونه ترسره کوي. پـدې دوران کې دروسانـو دافرادو اووسایلو تلفات بې سابقې و. دروس دراغوړځیدلیو الوتکـو شیمر ۱٤۰۰ ته ورسید په هرکال کې دروسانو دراغوځیدلیو الوتکو

شمېر تر مخکینی کال . ۵ زیاتیږی دستنګر او بلوپایپ تر افواهاتو مخکی لودیزو منابعو د روس دنسکور شویوالوتکوشمیر . ۱۱ ښودپداسی حال کی چی هیڅ منبع ددی‌ادعانه وه‌کړی چی مجاهدین ئی په دافع هوا موشکونو تجهیز کړی. دافقط هنګامه ده. که روسانو افغانستان ته «بلوپایپ او ستنګر» راوړی وی نو داده‌یو چی مجاهدین به ئی ولری.

پ : زه اوس هم علاقه لرم چی پدی پوه شم چی دجګړی په‌جزیان کی څوره موثری پر مختللی وسلی شته؟

ځ : موږ له روسانو سره په‌خپله جګړه کی ډیری عادی وسلی استعمالوو. موږ نه پر مختللی‌وسلی لرو او نه ئی استعمالول غواړو، موږ نه غواړو چی مقاومت مو پر مختللو وسلو متکی شی ځکه په گوریلائی جګړو کی ئی استعمال سخت دی او اغیز کم. زموږ ډیری موثری وسلی دټنک ضد وسلی اور اکتونه دی‌چی‌مجاهدین ئی دهلیکوپترو پر خلاف‌هم‌کاروی

پ : تیره میاشت تاسی په افغانستان کی . سولی لپاره څلور فقره ایز پیشنهاد اعلان کړ. غواړم دهغه تفصیلات‌والتوم، خو لومړی داووایاست چی تاسی څه شی دی ته وهڅولی چی هغه په موقع اعلام کړی؟

ځ : په حقیقت کی داکار موږ لدی وروسته وکړ چی روسانو یو لړ په اصطلاح دیپلو ماتیکی تهاجمی مانورونه‌پیل کړل‌هغوی غوښتل لدی لاری‌دنړیوالوذهنیت واړوی اوځانونه سوله‌خوښوونکی. او له افغانستان نه دخپلو پوځونو ایستو ته چمتو وښیی او داسی وانمود کړی چی گویا مجاهدین جګړه غوښتونکی. او ماجر اجو یا دجګړی اصلی عوامل دی اوپدی ډول هغه کر که او نفرت چی په افغانستان کی دروسانو دپوځی حضور له امله دنړیوالو په ذهنیتونو کی دی راکمه کړی، ددی ټولو هلو ځلو له امله‌موږ دا، اړتیا احساس کړه چی باید متقابل پیشنهادونه وشی، ترڅوکم ترکمه دروسانو ادعااوپه‌اصطلاح سوله ایز سیاست او تبلیغات وازمویل‌شی‌سربیره پردی تر بل هر چا په افغانستان کی موږ سولی ته زیاته اړتیالرو دجګړی دتداوم

متن بیانیهٔ تاریخی برادر حکمتیار به مناسبت اعلام نتایج چهارمین انتخابات حزب اسلامی افغانستان که بتاریخ (۲۰) اسد ۱۳۶۶ در مقر جهاد پوهنتون ایراد نمودند

الحمدلله وکفی وسلام علی عباده الذین اصطفی اما بعد فاعوذبالله من الشیطان الرجیم.

ان الله یأمرکم ان تؤدوا الامنت الی اهلها واذا حکمتم بین الناس ان تحکموا بالعدل ان الله نعما یعظکم به ان الله سمیعاً بصیراً.

برادران عزیز! اعضای منتخب شورای مرکزی! مجاهدین، مهاجرین وبرادران انصار!

السلام علیکم ورحمت الله وبرکاته!

نتائج چهارمین انتخابات درحزب را استماع نمودید ارکان حزب یکبار دیگری برمن اعتماد نموده ومسئوولیت پاسداری از امانت بزرگی رابمن سپردند، درحالیکه من یکی از اوشانم هیچ نوع برتری وامتیازی نسبت به آنان نداشته، خودرا دربرابر عظمت این امانت الهی، خیلی ضعیف وناتوان احساس می کنم امیدوارم خدای قدیر عنایتش را شامل حال ماساخته، توفیق دهد تابهمکاری مخلصانهٔ برادران صالح وهدفمند موفقیتی درزمینهٔ ادای این مسئوولیت خطیرو بزرگ حاصل کنیم.

من در قسمت امارت، خودرانماینده ووکیل برادران می شمارم تازمانی که آنان از نمایندگی ووکالت من راضی ومطمئن اند درین قسمت باقی خواهم ماند، ولی لحظه یی که اهل رأی درحزب شخص دیگری رابرای این ماموریت مناسبتر تشخیص دهند ویا خود احساس کنم که ازادای حداکثر وجایب ومسئوولیت های خوددرین قسمت عاجزم بیدرنگ وباطیب خاطر از مسئوولیتم دست برداشته، بکاری که ازعهدهٔ انجامش برآمده بتوانم، وحزب برایم مناسب تشخیص دهد اشتغال ورزیده

په نتیجه کی موږ یواځینی متحمل کیدونکی یو. زموږ ماشومان او ښځی وژل کیږی او هیواد موږ په ویرانو بدلیږی، لدی امله موږ په افغانستان کی دجګړی په پای ته رسیدوزیات ټینګار کوو موږ ددی لپاره چی داخونړی جنګ پای ته ورسیږی، پهافغانستان کی یوه عادلانه پایداره سوله رامنځ ته شی او روسان زموږملت خودارادیت حق ته تن کیږ دی دسولی د پیشنهادونوپه بنه کیمودافغانستان دمسئلی مطمئن او موثر حل پیشنهاد کړ.

پ: اجازه راکړی داپیشنهادونه امتحان کړو، لومړی تاسی یادونه وکړه چی د روسی پوځونو دوتو موده باید دلوژیستیکی اړتیاوو پر بنسټ وټاکله شی خو په عین حال کی تاسی وائی چی مسئله د بحث او خبرو اترو وړده کولای شی تو ضیحات ورکړی؟

ځ: غواړم تر ټولو مخکی خپله دسولی پیشنهاد توضیح کړم او وروسته ستا سو پوښتنی ځواب کړم زموږ دسولی د پیشنهاد لومړی فقره داده چی باید روسان په یوه داسی تقسیم الاوقات توافق وکړی چی دهغو لوژیستیکی اړتیاوو پر بنسټونو ولاړ وی چی ددوی پو ځو نه ئی دوتو پروخت ورته لری او دانباید پر سیاسی زدوبندو نو مبنی وی خوددی لپاره چی موږ پر دی مطمئن شوچی روسان دافغانستان په سو له کی مخاص دی ځکه دوی په تاریخی لحاظ تل په نریوالو خبرواترو او تړو نونو کی کاږه دی په تیره د افغانستان دمذاکراتو په باب، دوی په هیڅ توګه پدی ډول موافقو کی په خپلهخبره کیرښتونی ندی پاتی، نو لدی امنهچی موږ پدی ځانګړی مسئله کی ډاډه کړی او له خپلیخبریپهشانشی لاندینی کارونه باید تر سره کړی:

لومړی باید دسره پوځ ټولی قواوی له جنګی موقعیتو نو نه د شنډنه، کیله ګی، ده دادیٔ دشت ابدان او بګرام موجوده پایګاوونه وروغواړی اوعملی وتل ئی باید له همدی ځانګړیو سیمو نه پیل شی، دابه په حقیقت کی یوتضمین یا اطمینان وی چی روسان په افغانستان کی په هیڅ توګه له پوځیحضورسره دلچسپی نلری او که کوم بل فکرورتهپیداشونوپه

اسانی به بیرته داموقعیتونه نشی زیوای.

دویم : دجګړی په خاطردافغانی پوځ او ملیشی ځای‌پر ځای‌شوی پوستی باید لـه جګړی مخکی موقعیتونو تـه وروغوښتل شی، دالکه څنګه چی نجیب پخپله هم ویلی ناممکنه نده هغه دیوه اړخیز اور بند داعلان پر وخت څرګنده کړه چی افغانی پوځ به له جګړی مخکی موقعیتو نو تـه پشاکیږی خو عمل ئی پری ونکړ.

دریم: باید دفعلی حکومت چی دجګړی لومړنی عامل دی اوزموږ ولس ئی دروسانو تریر غل دمخه داوږ دی مودی لپاره پـر خلاف په جګړه بوخت وپرځای‌یوموقتی حکومت چی مجاهدینو ته دمنلو وړوی تاسیس شی. ددی حکومت یواځنی مسؤلیت بایدپه‌افغانستان کی دامنیت او اطمینان لپاره لـه افغانستان‌نه دروسی‌پوځونو پروتو باندی نظارت وی. په افغانی پوځ کی باید ځینی بـد لو نو نـه رامنځ ته شی چی دا باید بی‌طرفه وی او مجاهدین ئی ومنی.

څلورم دا چی ټول صاحبمنصبان چی د۱۹۷۸ کال له‌کودتاوروسته له پوځ نه تښتیدلی باید دخپل پخوانی منصب او رتبی په ساتلو سره تـو ظیف دابـه دافغانستان لپاره دیوه بین المللی‌پوځ‌داستقرار اړتیانفی کړی موږ په هیڅ لاراو تر هیڅ نوم او شرایطو لاندی په افغانستان کی پردی پوځ نه منو.

پ : ددوستـو اسلامی هیـوادود سولی دپوځ په باب څه وایاست؟

ځ : دافغانستان مسئله پـه هیڅ ډول او هیڅ بڼه پردی پوځ‌تهاړه نلری که بیا دی ته کوم ضرورت وی نو باید له أمو سیند نه اخوا دروس‌افغانستان پر پو لـه ځای پر ځای شی چی په افغانستان کی دروس دنوری مداخـلی مخنیـوی وکړی دروسانو تر وتو وروستـه به ازاد عمومی انتخابات کیږی او یو منتخب حکومت او پارلمان به جوړیږی، موږ دیوه سوله ایـز حل په نتیجه کی داتضمین پوړکو لای شو چی افغانستان بـه پری نږدی چی د بل ط قت پوځی اډه شی، غواړو یو ازاد، مستقل اونا پیلی اسلامی افغانستان جوړ کړو موږ به زیاربا سوچی له خپلوټولو ګلوندیانو سره صمیمی اړیکی ولرو پر دی شرط چی زموږ په کورنیو

چارو کی لاس ونه‌وهی، دهدارنگه موږ به په سیمه کی دسولی او امنیت لپاره هلی ځلی کوو. موږ به په افغانستان کی ټولو هغو کسانو ته عمومی عفوه کووچی دروسانو ملاتړ ئی کړی پدی شرط چی له خپلو تیرو اعمالو نه توبه وکړی او دا تعهد وکړی چی بیا به دولس پر ضد حرکت لاس نه پړی کوی.

پ: تاسی دسولی په پیشنهادکی له یوه موقتی حکومت نه خبری کوی (کوم چی به دروسی قواوو پروتو نظارت کوی) او هغه باید مجاهدینو ته دمنلو وړ وی او همدارنگه د مجاهدینو عبوری حکومت یادوی چی احتمالاً په انتخاباتو به نظارت کوی. تاسی لدی نه څه هدف لری؟ أیا د انتخاباتو لپاره یوه دوه پړاوه پروسه؟

ځ: په حقیقت کی دمجاهدینو موقتی حکومت جوړول زماتصمیم ندی بلکی دټولو جهادی مشرانو اتفاق تصمیم دی. په کوم کی‌چی ټولو مشرانو پردی توافق کړی چی باید دیوی مقتدری شوراد جوړیدو لپاره دمهاجرینو او مجاهدینو په منځ کی‌انتخابات وشی اودابه دمجاهدینو دموقتی‌حکومت په باب تصمیم نیسی او بیا به دا موقتی حکومت ازاد عمومی انتخابات تر سره کوی ما دشورا په سلو کی ۲۵ سهم دمهاجرینو لپاره پیشنهاد کړ او پاتی نورباید له مجاهدینو نه انتخاب شی‌داسی چی په هره ولسوالی کی به دقوماندانانو شوراجوړیږی‌اوبیابه له هغی نه عمومی شورا ته یوتن را وستل کیږی. بیا به دا شوری دمجاهدینو دموقتی حکومت په باب تصمیم نیسی چی وروسته انتخابات وکړی.

ټولو لدی سره توافق وکړ ولی متاسفانه څو میاشتی وروسته دوی له خپلوتعهداتو واوښتل خو موږ تر او سه هم پردی ټینگار کوو، موږ زیار وایست چی نور ورونه هم دی ته وهڅو وګکه موږ فکر کوو چی دایواځینی لارده

پ: په حقیقت کی پیر گیلانی او تاس یواځینی دوه مشران‌یاست چی پر دی تاکید کوی، تاسی‌څه فکر کوی نور ولی په شاشول؟

ځ: متاسفانه تراوسه هغوی‌پدی ندی توانیدلی چی یوه موجه‌طرحه

او دحل لاره وړاندی کړی زما باور دی چی دوی به بیرته همدی نظر ته راګرځی ځکه دادحل یواځینی ممکنه لارده.

پ: تاسی په وار وار په راتلونکی کی دیوه موقتی حکومت په جوړ ولو کی دظاهر شاه هر دول نقش ردکړی، پدی وروستیو کی په پیښور کی یوه سروی اعلان شوه چی په سلو کی ۸۰ مهاجرین د ظاهر شاه ملاتړ کوی، که یو اکثریت د ظاهر شاه دطرحی په پلوی کی ودریږی، آیا تاسی په دی مسئله کی یواځی پاتی کیدو ته چمتو یاست؟

په افغانستان کی دظاهرشاه لپاره دپښی ایښودو هیڅ ځای ندی پاتی دهغه دبیا راتلو اصلاً هیڅ پوښتنه نه پیدا کیږی. هغه افغانستان ته دراتلو یواځی یوه لار لری او هغه هم دبیرک په څیر له مسکو نه په روسی الوتکه کی، دا ملت تر نهه کاله مقاومت او قربانی وروسته کله هم په افغانستان کی داسی ظالم او مرتجع رژیم نشی منلای. زموږ مسلمان ولس او مجاهدین به له یوه کاملاً اسلامی حکومت نه پر ته په بل شی راضی نشی. په اوو تنظیمونو کی څلوز کاملاً دظاهرشاه پر ضد دی. په دریو نورو کی ئی هم هغه کسان چی په جبهوکی جنګیږی ددی نظر پخی مخالف دی، ددوی قومانداناتو په کویټه کی یوه غونډه کی پریکړه وکړه چی بی بی سی ئی رپورټ غلط خپور کړ هغوی پدی غونډه کی پریکړه وکړه چی هر چاچی پدی روان نهه کان جهاد کی برخه نده اخیستی دافغانستان په راتلونکی کی هیڅ دول نقش نشی لو بولای حقیقت دا دی چی ستری او مایوس کسان به په افغانستان کی ظاهرشاه غواړی زموږ لخوا به دظاهر شاه مخالفت نور هم په ملت کی زموږ حیثیت لوړ کړی، او هغه کسان به له ملت نه تجرید یږی چی ظاهر شاه غواړی زه پدی باور لرم چی تاسی به له ماسره پدی کی موافق یاست چی دهر هیواد قیادت دهغی ټولنی دذهنی شرایطو، سیاسی اجتماعی واقیتونو او حالا تو له مخی شکل او صورت نیسی.

دهمدی فکتور له امله ده چی دځینی هیوادو قهرمان سندرغاړی اکتوران، ورزشکاران، شاعران

او یا پوهان دی. دجګړی په حالا تو کی بهرنی عوامل دقیادتو نو په جوړیدو کی هیڅ جدی او مهم نقش نلری، دهر هیوادقیادت به هغه وی چی دخپل هیواد دخپلواکی لپاره جنګیدلی وی او د از مویښت او سختیو پروخت ئی ملت پوهاؤی نه وی پری ایښی. زه نه پوهیږم دا به دیوه داسی ملت لپاره څنګه ممکنه وی پداسی حال کی چی ۱۲ لکه ئی شهیدان ورکړی، هیوادئی په ویرانه بدل شوی، ٥ ملیو نه ئی په هجرت او اوارهګی مجبور شوی په ټول هیواد کی ئی داسی کور نه شته چی پدی خونړی جنګ کی ئی صدمه نه وی لیدلی په ملک کی ئی داسی کور نشته چی کو نډه او یتیم وناری، بیادی دلسی قایدؤ منی چی هغه ئی پر حال حتی یوه اوبکه نه وی توئی کړی او دیوه یتیم او کو نډی د تسلی او ارامی لپاره ئی ځان نه وی خوځولی. څنګه کیدای شی یوه دغسی کس ته ددی وران ویجاړ هیواد قیادت وسپارل شی؟

روسانو په خپل ټول قوت ونکړای شوی زموږ پرملت ددوی دخوښی، حکومت ومنی، بل څوک څنګه کولای شی دروسی پوځونو تر وتو وروسته په افغانستان کی داډول حکومت تشکیل کړای شی؟ هغه کسان چی نن دظاهر خان بیاراتګ ته علاقه ن دی هغوی دهغه په مستبد نظام کی برخه درلوده او کله چی ظاهر خان وغورځید همدغو کسانو ونکړای شوی دهغه په دفاع کی حتی یو ډزهم وکړی.

پ : تاسی دڅه ډول اسلامی افغانستان غوښتونکی یاست؟

ځ : فقط اسلامی.

پ : په واضح ډول ددی مفهوم څه دی؟

ځ : اسلام یو دی. زموږ لپاره نمونه په خپله اسلام دی. نورهم غواړی په خپلو هیوادوکی اسلامی نظام حاکم کړی او موږ هم موږ به وګورو چی څوک به وکړای شی حقیقی اسلامی نظام رامنځ ته کوی موږ به دنورو هیوادو نو تجربی اخلو او دهغو په رڼا کی به داسی لارانتخابوو چی زیاته عملی اوزموږ دحالا تو او ولس دغوښتنو په رابطه مطلوبه ده. زه مختصراً کو لای شم دراتلونکی حکومت ځینی اړخونه درته تشریح کړم په

سیاسی لحاظ: دافغانستان واس
به دخودارادیت او دخپلی خوښی
حکومت دانتخاب حق تر لاسه
کوی دملت نمایندگان به چی د
رائی اهل او دنظر خاوندان دی
دحکومت دشکل په باب تصمیم
نیسی، هلته به نور میراثی او
دیکتاتوری رژیمونه نه وی. او
دکودتا احتمال به ختمیږی، او
هلته به په ولس باندی دولس
حکومت وی اودا به ټول داسلام
داصولو او کرښو له مخی سر او
صورت موږ به اقتصادی لحاظ:
حکومت به مسؤلیت لری چی د
خلکو دمختلفو طبقو تر منځ نا
برابری راکمه کړی. حکومت به
ددي اجازه نه ورکوی چی سرمایه
په څو محدودو لاسونوکی متراکمه
شی ټول افغانی تابعین به درنګ
ژبی، مذهب او سیمی دتو پیرو
نو په لـه پامه غور څولو سره
برابر حقوق او وجیبی لری. موږ
به زیار با سو چی یو پر مختللی
او پرځان متکی افغانستان جوړ کړو
پ: ښځی به څه حقوق لری؟
ځ: څه حقوق چی اسلام مشخص
کړی هغه به ورته سپارل کیږی
موږ په خپلو اسلامی سیرتونو کی
داسلام په تاریخ کی دښځو په منځ
کی معلومی قهر مانانی لرو. دعلم
په ډګر کی، په اسلامی سیرت کی
په قران کی، په حدیثو کی، تاسی
به دداسی میرمنونو مونه وګوری
چی نارینه ووته ئی درس ورکاوه
او لار ئی ورښوده همدارنګه په
اسلام کی دښځو داسی ځیری هم
شته چی دجګړی په ډګر کی ئی
برخه اخیستی ده. پیامبر علیه
السلام ئی په ډیرو مهمو مسئلوکی
رائی او نظر اخیستی. داسلام له
نظره ښځه حتی کولای شی قاضی
شی.
پ: تاسی دمهاجرینو او مقامی
خلکو تر منځ داړیکو راتلونکی
دوروستیو چاودنو او دپاره چنار
او کرمی ایجنسی دشخړو په پام
کی نیولو سره څنګه ګوری؟
ځ: روسانو له پیله دځه کړی چی
مهاجرین پدی هیواد کی دخپلو
انصارو ورونو پرخلاف وګډنګوی
اوپدی ډول او به خړی کړی او
خبل ماهیان پکی ونیسی. روسانو
په افغانستان کی دخپلو پوځی
قوتونو په ماتیدو خپله ټوله توجه
دی ته راواړو له چی دپاکستان
لرزا نو لو لپاره هندیان له

پاکستان سره نښتی ته وامسوی.
خو الحمدلله دخپلو دی شیطانی نقشوپه عملی کولو بریالی نه شول ځه چی دوی دلته کوی ددی هیواد دبی گناه خلکو ژوند په خطر کی غور ځوی اودا ددی پر ځای چی په دی ولس کی دمهاجرینو ضد روحیه راپیداکړی دروسانو پر خلاف ئی دپاکستانی ولس کر که راوپارولمه. پاکستانی ولس چی په دی هیواد کی دمهاجرینو په حضور سره کومی ستونزی گالی او له مهاجرینو سره ئی څه کړی زه ددی قدردانی کوم. زه هیاه لرم چی دا ورورگلویزی اړیکی به چی ددو اړو خواو په گټه دی په راتلونکی کی هم ادامه وکړی دپاره چنار د دردنا کی وضعی عاملین له هیچاپت ندی او همدا رنگه دادیره پخوانی مسئله ده او داهر کال تکرار شوی ده. خواوس کی، جی، بی، او خاد دانبی چی مجاهدین هم پدی خوړی نښته کی لاس لری. سره لدی چی د طوری قبیلی ځینی ماجرا جو عناصرو وغوښتل په هغه سیمه کی دمجاهدینو په وړاندی ستونزی ایجاد کړی خو دهغی سیمی مهاجرینو ددوی دا ټول حرکت پهصبر زغملی دی. دوی غواړی دلته پهسوله اوسلم کی ژوند وکړی ځکه دخپل هیواد دازادی دلویی جگړی پالل ورپه غاړه دی زه باید ووایم چی ځینی معلوم الحال عناصردی چی مهاجرین پکی دخیل وښیئی پداسی حال کی چی یو مهاجر هم پکی لاس نلری او داددی ښه ثبوت دی. نهددی جنگ په تپیانو کی کوم مهاجرشته او نه په مړیو کی. خو یو یا دوه پیښی هغه وخت وشوی چی څه ماجرا جو عناصرو دمهاجرینو پر لار برید وکړ اوڅو تنه ئی ووژل موږ پدی عقیده یو چی شیعه او سنی سره ورونه دی او امیدواریو چی له یو بل سره په سوله او ورورولی کی ژوندوکړی اوپرینږدي چی داسلام دښمنان ئی دخپلوگټو لپاره تر منځ دښمنی ته لمن ووهی کمونیزم په یوه اندازه هم دښیعه دښمن دی او هم دسنی.

باید سر له اوسه موږ خپل ملت ته داخبره وکړو چې په آینده کې به حکومت د دوی په خوښه جوړیږی

دحزب اسلامی افغانستان دامیر ورورحکمتیار دسنبلی په ۲۷مې. نیټه دبی بی سی له خبریال سره په مرکه کې دکې،جې، بې دعمالو دوروستی بزدلانه اقدام په باب دیوی پوښتنی په ځواب کې وویل: کې،جې، بې په وارواداسی توطیی جوړی کړی اوددا سی اقدا ماتوئی دریم ځل دی .

تراوسه پوری ددوی ګڼ شمیر کسان نیول شوی اوپه دی باب موږته دقیق معلومات وو .پاکستانی مسؤولومقامات ماتوته مو هم پدی هکله شخصی معلومات ورکړی او داخل هغوی و توانیدلای شول چې په آزادملک کې سودسرانه اقدام وکړی ؟

خوالحمدلله ددوی کوشش ناکام وددی حادثی په دوران کی (۴۰) کسه زخمیان شوی،اته کسه په شهادت رسیدلی دی .

ورورحکمتیار ددی پوښتنی په ځواب کې چې تاسی ددی چاودنی مسوول څوک ګڼی وویل :

په پاکستان کی چې څومره انفجارات کیږی ددی ترشاه دروسانونا ولی لاس کارکوی دا کسان په کابل کی تربیه کوی اوپاکستان ته یی رالیږی.

دحزب له آمرنه چې پوښتنه وشوه موږ اوریدلی چې اووه ګونی ائتلاف یو جلاوطنی حکومت تشکیل کړی بدی برخه کی تاسی څه وایی ؟

په ځواب کی یی وویل.

زموږ له طرفه خبری اتری روانی دی زموږ هدف دادی چې لومړی باید یوه منتخبه شوری جوړه شی اودملت په خوښه دمنتخبی شورې له جوړیدونه وروسته دیومؤقت حکومت دجوړیدولپاره لاره اواره شی . دموقت حکومت ترشا باید یوه منتخبه شوری وی اوباید ټول مجاهدین اومهاجرین ئی ترشا

ولاړوی له شوری نه پرته موقت حکومت موږته ارزښت نه لری زموږ امرا را وتاکیدپردی دیچی لوړی باید منتخبه شورا جوړه شی.

او همدا منتخبه شورا د مجاهدینو د موقت حکومت په برخه کی فیصله وکړی :په دی باب موږ تر اوسه وروستی فیصلی ته نه یو رسیدلی.

خبریال: له تاسی نه موږ پدی باب پوښتنه کوو (۱) چی په مساوی ډول له برخی اخستو سره موافقت نه لری علت یی څه شی دی ؟

ورور حکمتیار: علت یی دادی چی موږ په مساویانه توګه سره شورا جوړولو ترڅی تجربی لرو. د جهاد له شروع نه تر اوسه پوری تقریباً اته څلوه دفعی اتحادونه راغلی چی د تساوی په بنیاد سره یی شورا ګانی جوړی کړی ، دی شورا ګانو ونه کړای شو، چی زموږ مشکلات راکم کړی او زموږ ضرورت ـ ځواب ووایی . د داسی شورا دو باره جوړول به زموږ د ترخوا ونا ګامیو څجرښو؛ وباره تکراروی .

پدی خاطر موږ له دفعی یوی شورا سر موافق نه یو. پدغسی شورا باندی موږ خپل ملت او مجاهدین نه شو قانع کولی، حقیقت دادی چی سرله اوسه موږ خپل ملت ته د اخبره وکړوا وهغوی داده او مطمئن کړو، چی به آینده کی به حکومت د دوی په خوښه جوړیږی داکثریت رایی ته به رجوع کیږی چا چی اکثریت ترلاسه کړ هغه به حکومت جوړوی . دا نن نن باید ددی اساس او بنیاد کیښودلی شی که دا نن ددی پرښیادشورا جوړیږی ددی معنی داده چی په آینده کی به دا داو وتنظیمو مشران ددی ملت سرنوشت ټاکی موږ له دی سره موافق نه یو چی د ملت سرنوشت دی اشخاص وټاکی بلکی موږ پدی ترکیز کوو چی لوړی دهغوی (ملت) حقیقی نماینده ګان راغونډشی او دهغوی منتخبه شورا دی جوړه کړی .

خبریال : نو تاسو فکرنکوی چی نور نوښونه به ستاسو له ګډون پر ته به مخ لاړشی چی پدی صورت کی به تاسو ته خپل ګوندګوښی پاتی شی او تاسو به منزوی شی؟

ورور حکمتیار: داکار محال او بی نتیجی دی د حزب اسلامی له ګډون نه پرته ګمان نکم چی نور تنظیمونه دی ټول یوی خواته شی او هغوی دی په خپلو مینځونو کی کینی او فیصله دی وکړی .

زه یقین لرم چی هغوی حتماً پدی پوهیږی چی که اتحاد راځی نو په هغه کی به ټول تنظیمونه برخه اخلی او ملت به یوه داسی اتحاد نشی قانع کیدای چی څه محدود ګروپونه راغونډشی او فیصله دی وکړی ، ملت هغه اتحاد

غواړي چې په هغه کې ټول مؤثر او مطرح قوتونه شامل وي .

خبريال : پدې برخه کې دپاکستان حکومت رول څه شی دی ؟ آيا ددې مفکورې ملاتړ کوي يا څنګه . چې ترڅو يو واحد مشروتا ګل شي ؟

وزير حکمتيار : دپاکستان حکومت زموږ د ملت خير غواړي او هغه پدې خوښ او راضي دی چې مجاهد تنظيمونه سره متحد شي او دهغه ترمنځه ناملی ختمی شي خودا - فيصله به د مجاهد تنظيمونو کوي پدې کې پاکستان هيڅ تشبث - نکوي دا کار کاملا" په تنظيمونو پوري مربوط کاردی . دپاکستان حکومت صرف دفيصلې تائيد کوي په کوم څه پاندې چې مونږ توافق وکړو هغوی دافغانستان په داخلي امورو کې دمداخلې اراده نلري .

کابل ته داصغرخان دسفر . . .

مړوبه قيرودی چې "دګلوګيډې کيښودی او په احترام ورته ولاړ وي هغوی دکومو مجاهدينو په ګولي ولګيدلې و؟ د"اسلام په خطره کې نه دی " خبره پدې ګواښ چې ... جناب که داسې وي اسلام خوبه روسيه کې هم به خطر کې نه دی !!!"

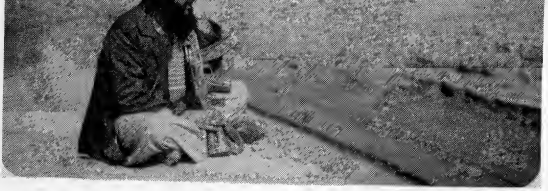

بدست شخص متعهد حزب بیعت خواهم کرد.

تعهدمی کنم که دراثنای امارت، دراستفاده‌ازصلاحیت‌هاوتصرف درامکانات حزب حد اعظمی احتیاط وامانتداری را مراعات نموده سعی نمایم که تحت تأثیر قرابت هاورقابت‌ها قرار نگیرم ودراتخاذتصمیم بابرادران مشوره‌نموده، درمواردی که‌اصولاً شورای حزب صلاحیت اصدار فیصله‌واتخاذتصمیم در آنرا دارد-رأی اکثریت رامعیار قرارداده فیصلهٔ شوری راواجب التعمیل می‌شمارم و مراعات لوائح ومقرراتی راکه شوری تصویب می کند ودرروشنائی آن صلاحیت هاتحدید گردیده چگونگی تصرف در امکانات توضیح می شود وجیبه خود شمرده‌درجهت تطبیق آن ازبذل مساعی مخلصانه دریغ نخواهم ورزید.

سعی می کنم اصل شوری در امور، درهمه ادارات حزب وواحد های‌تنظیمی آن،درسطح دفتروجبهه‌مراعات گردیده‌ازتمرکزقدرت‌دردست افراد وخودکامگی‌هاجلوگیری شود.

مادرنظام اداری معتقد به اصل توزیع صلاحیت هاباحفظ‌اشراف ونظارت‌مرکزبراداران باصلاحیت میباشیم؛ مشروط به‌آن که‌درهمه واحد های اداری‌اصل شوری مراعات شود.

ضرورت اهتمام به این امررابا سلول‌سلول وجود خود احساس می‌کنم که بایدبرای سوق، اداره،رهبری وتنظیم دفتروسنگر بهترین افراد ازجمله اعضای آگاه،متعهد، امین وباکفایت راکه درجریان‌مبارزه امتحان داده اند انتخاب نموده به تقویه ورشد آنان توجه کردواز تفویض قدرت به کسانی که اهلیت وکفایت آنرا نداشته ازامانت شان مطمئن نیستم وصرفاً تفنگدارو جنگجی‌اند وازلحاظ اخلاقی ومعنوی شایستگی رهبری دیگران راندارند به‌سختی اجتناب نمود. به نظر من بزرگترین جفانسبت به ملت مؤمن ما که همهٔ این‌قربانیهای بی‌نظیروعظیم رادرراه اسلام تقدیم کرد، این‌است که: کسی رابر ملت تحمیل کنیم که نسبت‌به‌هدف‌مخلص نیست، برای خدا قیام نکرده است‌ایمانش‌اورابر نینگیخته است، پاسدار خون شهدای بخون خفتهٔ مانیست نه از خدا بیمی‌داردونه‌برمردم‌ترحمی.

الحمدلله سوء قصد به جان برادر حکمتیار امیر حزب اسلامی افغانستان نافرجام ماند

پشاور: نامه‌نگار شفق ارگان مرکزی حزب اسلامی افغانستان در باره سوء قصد نافرجام به جان امیر حزب اسلامی افغانستان گزارشی را ترتیب داده است که اینک خدمت خوانندگان عزیز تقدیم می گردد:

برادر حکمتیار مطابق معمول درست ساعت ۸ صبح روز چهارشنبه ۲۶ سنبله ۱۳۶۶ جهت اشتراک در جلسات شورای مرکزی حزب اسلامی افغانستان منعقده در مقر جهاد پوهنتون منزلش را به قصد آنجا ترک گفتند. موتر حامل وی به رانندگی سید احمدشاه و موتر حامل محافظین وی به راننده‌گی عبدالقهار حین عبور از جاده عمومی بسوی ورسک، در حالیکه یکعراده موتر پیکپ پس از پیمودن فاصله زیادی سبقت می جست بالاخره، در منطقه کبا - بیان نسبت ازدحام ترافیک عقب یکعراده موتر سروبس توقف نمودند که با توقف موترهای حامل برادر حکمتیار و محافظین وی - ساعت ۸ و ۱۵ دقیقه صبح بمب ۱۵ کیلوئی کنترول شده در میان یکعراده پیکپ که قبلاً جابجا شده بود منفجر گردید.

در اثر این انفجار موترهای حامل برادر حکمتیار و محافظین وی آسیب دیدند و ضمناً چهار تن از برادران محافظ هریک میر یحیی، محمد وزیر، جمال ناصر و وزیر محمد نیز جراحت های کوچکی برداشتند که در کلینیک صحی غند حضرت عمر فاروق (رض) تداوی گردیدند نامه‌نگار شهادت با ساس گفتگو با برادر حکمتیار امیر حزب اسلامی افغانستان درباره این

حادثه می نویسد که برادر حکمتیار حین انفجار بمب مذکور مصروف مطالعه بوده وپس از این انفجار توسط موترپیکپ حزب اسلامی افغانستان غرض اشتراک در جلسات شورای مرکزی رهسپار جهاد پوهنتون گردید. برادر حکمتیار دربارهٔ عاملین این حادثه گفتند که این انفجار بدستور مستقیم کی، جی، بی عملی گردیده ومقامات اطلاعاتی حزب اسلامی افغانستان قبلاً با بدست آوردن اطلاعات موثق درباره آن جریان را به مقامات امنیتی پاکستان گزارش داده بودند باساس این گزارش نامه نگار شهادت جمعاً ۱۲ تن از افراد بی گناه با اثر این انفجار به شهادت رسیده وچهل تن دیگر مجروح شده اند.

محمد ضیاء الحق رئیس جمهور ومحمد خان جونیجو صدراعظم پاکستان طی پیام های جداگانه ای بروقوع این انفجار تاثرات عمیق خویش را ابراز داشته اند. هکذا باساس گزارش منابع مسؤول دارالانشای حزب اسلامی افغانستان وکمیسیون سیاسی حزب اسلامی تاهنوز پیام های متعددی به مناسبت وقوع این حادثه عنوانی امارت حزب اسلامی افغانستان مواصلت ورزیده است که برادر حکمتیار از همدردی عموم ملت مجاهد پرور افغانستان وتمام دوستان انقلاب اسلامی افغانستان ابراز امتنان نمودند.

ضمناً از مسؤولین محترم دفتر جهاد ذیلی واقع درورسک رود نسبت همدردی وهمکاری های مخلصانه ابراز سپاس کردند.

درگزارش های نامه نگاران شهادت علاوه گردیده که اهالی کمپ های مختلف مهاجرین در پشاور با شنیدن این واقعه شدیداً متاثر گردیده واینکه به فضل خداوند برادر حکمتیار امیر حزب اسلامی افغانستان معجزه وار نجات یافته اند با اعطای صدقات وخیرات ها شکر ذات پرور دگار را بجا می آوردند.

نامه نگار ما از کرم ایجنسی گزارش می دهد که با شنیدن خبر سوء قصد علیه برادر حکمتیار اهالی ۳۳ کمپ واقع در کرم ایجنسی در منطقهٔ کچه پنه نزدیک علیزائی اجتماع نمودند تا گروه گروه به پشاور بیایند وبرادر حکمتیار را از نزدیک ببینند که بالاخره با شنیدن احوال صحت کامل برادر حکمتیار دوباره به خانه های شان بازگشتند.

باساس گزارش نامه نگار شهادت یکتن از موسفیدان مهاجر کمپ

کجه گری بنام غلام حضرت از ولایت ننگرهار با شنیدن خبر سوء قصد علیه برادر حکمتیار امیر حزب اسلامی افغانستان گفت که اگر پاکستان نمیتواند امنیت رهبر حزب اسلامی افغانستان را بگیرد من شخصاً بحینه محافظ از امیر حزب اسلامی پاسداری خواهم کرد.

روزنامه الاتحاد چاپ امارات متحده ضمن نشر این خبر نوشته است که عملیات سوء قصد علیه رهبر حزب اسلامی افغانستان از ده ماه به این طرف تشدید یافته زیرا حکمتیار یک زعیمی بوده که به قول روزنامه برادوا ارگان حزب کمونیست روسیه در برابر برنامه های شیطانی روسها مقاومت میکند.

به قول این روزنامه در شش ماه اخیر برادوا ۲۵ مرتبه از نقش حکمتیار در عقیم ساختن بلان های روسیه شوروی ورژیم مزدور کابل یادآوری نموده است.

اکثریت مطبوعات دنیا این انفجار را عمل دستگاه استخباراتی روسیه خوانده که میخواست برای قتل رهبر حزب اسلامی افغانستان عملی سازد.

برادر حکمتیار که همین اکنون ریاست جلسات شورای مرکزی حزب اسلامی افغانستان را به عهده دارند بطور منظم در جلسات این شوری اشتراک دارند.

نوشته : م ، پویا

مادهٔ دوم قانون بیانگر چهرهٔ دوم دشمن

ومن الناس من یقول آمنا بالله وبالیوم الآخر وماهم بمومنین یخدعون الله والذین آمنوا وما یخدعون الاانفسهم ومایشعرون فی قلوبهم مرض فزادهم الله مرضا ولهم عذاب الیم، بما کانوا یکذبون، واذاقیل لهم لاتفسدوا فی الارض قالوا انما نحن مصلحون، الاانهم هم المفسدون ولکن لا یشعرون (بقره - ۱۲)

ترجمه: «وازمردمان کسی هست که می گوید ایمان آوردیم به خدا وبروز بازپسین ونیستند ایشان مؤمنان. فریب می دهند خدارا ومؤمنان راوبه حقیقت نمی فریبند مگر خودرا وآگاه نمی شوند. دردل ایشان بیماری است، پس افزون دادبه ایشان خدا بیماری وایشان راست عذاب دردهنده، به سبب آنکه دروغ می گفتند. وچون گفته شود ایشان را تباهکاری مکنید در زمین گویند جز این نیست که ما اصلاح کاریم. آگاه شو به تحقیق ایشان تباهکاران اند ولیکن آگاه نمی شوند.»

چنانچه جهانیان اطلاع دارند، شب ۲۴ سرطان، ازطاق رادیوی رژیم مزدور وحلقه بگوش مسکو درکابل، قانون اساسی جدید رژیم که درمسکو تحت نظر طراحان وسیاست بازان کهنه کارکریملین تدوین گردیده وکاپی آن بکابل ارسال شده تا از حلقوم مزدوران شان بگوش دنیا ومخصوصاً ملت مسلمان و مجاهد افغان شنوانیده شود، به

نشر رسید.

در مادهٔ دوم این قانون چنین آمده است: «دین افغانستان، دین مقدس اسلام می باشد» گرچه از روال کار وجریان حوادث چنان برمی آید که مزدوران روسی درافغانستان، دربرابر حملات و مجاهدت‌های قهرمانانه‌وکفربراندارمات شهید پرور افغان قرارگرفته و هوش وحواس خودرا از دست داده اند و آنچه راکه دیروز می‌گفتند، باامروزشان کاملاًتباین وتفاوت داشته‌ومثل مشهوراست (دروغگوحافظه ندارد) رابخاطر انسان می آورد. زیرا از وقوع کودتاهی هفت ثوروپس ازآن از تجاوز مستقیم روسهای جنایتکار درسرزمین اسلامی افغانستان به اینطرف، مزدوران روسی باداس کمونیزم ملت مسلمان افغان راسر بریدند وباچکش آن، برفرق این ملت کوبیدند.

به مال، آبرو، ناموس و مقدسات مردم مسلمان ماهجوم بردند وثروت وسرمایهٔ مادی ومعنوی آنرابه بازی گرفته، به یغمابردند. از نظر نظامی هرآنچه دراختیار داشتند، از هوا وزمین،از آهن گرفته تا باروت وآتش برسراین ملت ریختند، به زندان بردند، شکنجه نمودند، اعدام کردند.

سوزاندند،قطعه‌قطعه کردند،زنده زنده‌دفن نمودند وده‌ها اعمال جنایتکارانهٔ دیگر را انجام دادند از نظر سیاسی وتبلیغاتی این ملت، مؤمن را اشرار خواندند، اخوان الشیاطین‌ودزدلقب دادند، طرفداران امپریالیسم و فراری مسمی کردند وخلاصه از چسپهای ناجوانمردانه هرچه درذهن آنان می رسید به دستور باداران شان بجان این ملت چسپاندند، لکن امروز چه شده است‌که پروگرام کاملاً عوض شده و روی دیگر سکه را نشان می دهد، دیگر صحبت از آزادی زندانیان، آتش بس، قطع جنگ، دعوت مهاجرین به وطن، فراخواندن مجاهدین به‌مصالحه، تقسیم قدرت بامخالفین، حمایت از اسلام، بازسازی‌وتجدید قانون اساسی وغیره پروگرام های پرزرق و برق وتبلیغات دهن پرکن است.

درین‌جادو سؤال مطرح می شود: یکی اینکه آیا نجیب وسائر

مزدوران روسی، گذشته‌های ننگین خودرا فراموش نموده اند وامروز سنگ حمایت از ملت مسلمان مارا به سینه می کوبند خود را حق بجانب می دانند؟

سؤال دوم اینکه آیا واقعاً مزدوران روسی امروز از آنهمه‌جنایت ها وخیانت‌ها ییکه بر حق ملت مظلوم وبی دفاع ماروا داشتند، نادم وپشیمان شده ومی‌خواهند پس ازین خدمتگذار صدیق اسلام و ملت مسلمان ماباشند؟

جواب هردوسؤال بدون شک منفی است، بدین‌معنی که‌مزدوران روسی درافغانستان،نه‌گذشته‌هارا فراموش نموده اندونه ازگذشته ها وعملکردهای ننگین سابق شان پشیمان اند بلکه بامطالعهٔ دقیق پروندهٔ استعمار به این نتیجه می‌رسیم که استعمار گران، خصوصاً استعمار کمونیزم درجهت‌بلعیدن کشورهای مظلوم وتحت ستم‌همیشه بادوچهره به میدان آمده اند، از دوسنگر، سینه های ملت‌های محکوم راهدف‌تیر تباهکن وهستی سوز خویش قرار داده اند: یکی چهرهٔ خشن وخصمانه باشیوهٔ‌درگیری‌ومبارزهٔ‌مستقیم ودیگری چهرهٔ صلحجویانه و دوستانه باشیوهٔ درگیری غیر مستقیم ومشی آشتی جویانه.

اما آنچه قابل تذکر است اینکه، جانیان کمونیزم‌همیشه‌کوشیده اند درقدم اول، باشیوهٔ اولی یعنی مبارزه مستقیم وخشونت آمیز به جنگ ملتها وسرکوبی آنان بروند وبه سختی حاضر شده اند که از سنگر خشونت واز شیوهٔ اولی به سنگر دومی یا موضع آشتی جویانه عقب نشینی کنند مگر اینکه درسنگر اولی کاملاً شکست خورده‌ودیگر یاری مقابله رویا روی و مستقیم را از دست داده باشند. زیرابر مردمداران کمونیزم غیر قابل‌تحمل‌و جانکاه وبه جهانیان غیرقابل‌قبول خواهد بود که بپذیرند، پوزهٔ غول استعمارکمونیزم، درفلان سر زمین محکوم ومظلوم به خاک مذلت وشکست مالیده شده است، فلهذا ماشین جنگی استعمار سرخ وقتی داخل سرزمینی وارد عمل می گردد، آخرین کوشش‌وتوان خودراجهت سرکوبی آن منطقه بکارگرفته‌وبزودترین فرصت می کوشد کشور مورد نظر را دریک یورش وحشیانه و

درمدت زمان بسیار کوتاه فتح وسرکوب نماید، چنانچه سرکوبی پنج کشور مستقل اروپای شرقی (رومانیا، بلغاریا، چکسلواکیا، لهستان ومجارستان) درمدت کمتر ازپنج سال بوسیلهٔ کمونیزم خونخوار در زمان استالین مؤید این واقعیت است.

اما این مبارزهٔ کفر برانداز وجهاد پیگیر ملت‌مؤمن ومجاهد افغان بوده که سنگر اولی دشمن خونخوار رافتح نموده وآنرا درسنگر دومی به عقب نشینی وادارساخته است وانشاء الله عنقریب درین‌سنگر نیز دشمن زبون رابه شکست وافتضاح مواجه گردانیده ، آزادی استقلال وانتقام خویش را بازور بازو و توانمندی (ایمان از دشمن باز خواهد ستانید. بگفته‌حضرت علامه سیدجمال‌الدین‌افغان«آزادی اخستل کیری ورکول کیری نه» حال بطور مختصر به تشریح وافشاء هر دو چهرهٔ دشمن می نشینم تاملت های‌درگیر مبارزه بااین استعمار گران، باشناخت‌ماهیت‌پلیدآنان، گول مکرهاوترفندهای شیطانی وابلیسانه‌آنان را نخورند وآگاهانه درمقابل آنان صف آرایی نموده به مبارزه بپردازند :

(۱) چهرهٔ اول (شیوه درگیری ومبارزهٔ مستقیم ورویاروی).

یکی ازمسائل مهم وانکار ناپذیر، دردرازنای تاریخ بشریت، کینه دیرینه وآشتی ناپذیری جهان کفروکمونیزم بااسلام ومسلمین بوده است.

تمامی‌کفارو‌ملحدین، به هر رنگ چه شرقی وچه غربی، به‌تعبیر دیگرچه مغضوب وچه ضالین همه‌وهمه باتمامی نیرووقوتی که دردست وتاآخرین‌تیریکه‌درتیرکش داشتند ودارند کمربه نابودی وانهدام‌دنیای اسلام بسته اند.

ازجانب دیگر سابقه وگذشته این دشمنی وخصومت آنچنان که درپندار جهانیان است، ساده وسطحی نبوده بلکه‌ریشه درعماق اعصار وقرون داشته است که بدون شک‌آغاز آنرابه صدها هزار سال قبل می‌توان تخمین نمود. ویادریک عبارت کوتاه ازآغاز آفرینش انسان تا امروز، یابه تعابیر امروزی :

ازشیطان تاریکان وازقابیل تامیخائیل (گورباچوف).

ابلیس : قال فبعزتک لاغوینهم اجمعین. (ص-۴۸)

لینن : باید دین را براندازیم، این الفبای هرنوع مادیگری و الفبای منطق مارکس است.

کارتر : ماچرا اسلام راموردشناسائی قرارنه‌دهیم تاعلیه‌آن به مبارزه بپردازیم.

بیگن : ماآنچه ضربه خورده ایم، ازمسجدبوده است.

گلادستون : باید این کتاب (قرآن) راازمیان مسلمین برداشت.

بلی، ابلیس زمانیکه ازدربار پروردگار توانا رانده ومأیوس وطرد می‌شود، سوگندیادمی‌کند که‌تمامی ابناء بشرراگمراه‌سازدوبدین وسیله، دشمنی‌خودراعلیه‌حق وطرفداران‌حقیقت اعلام‌می‌دارد.

«لینن ملعون» نیزمانندسلف خویش (ابلیس)، کمر بر اندازی‌دین ومسلمین رابسته‌واین امرراسنگ‌تهداب مبارزهٔ خودخوانده‌است.

«کارتر»هم می‌آید تااسلام‌رابخاطر نابودی‌آن‌موردشناسائی‌ومطالعه قراردهد.

«گلادستون وبیگن» هم‌بانحودیگری دشمنی‌خودراعلیه اسلام اعلام نموده می خواهند سلاحهای برنده وموثر (مسجدوقرآن) رااز مسلمین برگیرند. آری، ازینجاست که پس از پیروزی انقلاب‌اکتوبردر ۱۹۱۷م درروسیه وبرقراری رژیم کمونستی سردمداران کمونیزم، ظلم وبیداد ودشمنی خودرا علناً، علیه مسلمانان آن‌دیار آغازنمودند.

درقدم اول، هزاران مسلمان آزادیخواه ومقاوم رابرزندانها‌ابرده وبکام مرگ سپردند، سولژنتسین، یی‌ازتبعیدیان روسیه اظهارمیدارد که رژیم‌کمونیستی بخاطراستحکام‌وبقای خویش درروزهای نخستین انقلاب پانزده‌ملیون روستائی رانابودکردند چون ازنظامی که برای اواین بار اردوگاهها کار اجباره رابنا بگذارد ، انجام اعمال وحشیانه فوق مایهٔ شگفتگی نیست که از آنجمله می توان اردوگاه (کولیما) رایاد نمودکه امروزه روزحدوددوملیون‌انسان رادرخوددارد که‌تحت‌سخت‌ترین شرایط انجام‌کارهای شاقه محکوم‌به‌مرگ‌تدریجی اند.

همچنان کمونستها پس از پیروزی در روسیه، هزارها مسجد را بستند، مثلاً در ایالت ترکستان ۱۴۰۰۰ مسجد، در تاتاروباشقر ۷۰۰۰ مسجد ودرقفقاز شمالی ۴۰۰۰ مسجد ازطرف رژیم تعطیل اعلان شده، دروازه‌های آن مهر ولاک گردید.

رژیم کمونیستی درتمام ایالت های مسلمان نشین که بالغ برشانزده ایالت می‌شد، کلیه مراکز رادیویی راتعطیل نموده وتنهایک رادیوی مرکزی راکه کاملاً دراختیار کمونستها بود اجازه فعالیت دادند که تبلیغات ضد مذهبی رابراه می‌انداخت.

قابل یادآوری است که پس ازنابودی رژیم تزاری روسیه، دراکثر ایالت های مسلمان نشین، بیرق های جمهوری اسلامی دراهتزاز بود ، اما پس ازقدرت گرفتن کمونستها، این بیرق‌ها ازمیان برده شدواین معامله هم آسان انجام نشدزیراتنها وتنها درایالت «باشغیر» درمقابله بااین عمل وحشیانه وضداسلامی رژیم کمونیستی حدودشش صدوپنجاه هزار(۶۵۰۰۰۰) مسلمان به شهادت رسیدند.

ونیزرژیم کمونیتی صدهاهزارانسان رابه زندانها کشانیده، انواع شکنجه هاوتعذیب رابرآنان انجام می دارند : درزندانها ازسینه زندانیان به‌عنوان نشانه تیراندازی استفاده می‌نمودند، انگشتهایی دستهاوپاهای آنان رابهم می دوختند، زنان ودختران رامورد شکنجه های روانی وروحی قرار می دادندوصدها نوع شکنجه های طاقت فرسای دیگر، بحد یکه زندانیان بخاطرنجات ازین جهنم کمونیزم، هرنوع راه فرار ونجات را جستجومی کردند، دست به‌اعتصاب غذا برده وروزهااز نوشیدن وخوردن ابا می ورزیدند تاجان دهند، شیشه های کلکین هاراشکسته ریزه‌های آنرامی بلعیدندتابمیرند، ازطرق مختلف بوسیلهٔ دربان های زندان، تیغ های ریش تراشی رابدست آورده، شبانه رگهای بدن خودرا قطع می نمودندتاازحیات جانکاه رهایی یابند. وحتی اگر چیزی دراختیار شان قرار نمی‌گرفت، دسته های قاشق وپنجه را می‌بلعیدند تاخودراازشکنجه ورنج نجات دهند.

همچنان کمونیتها، ازنظر فکری وتبلیغاتی هم درمیدان مبارزه

مستقیم ورویاروی بااسلام بیشترین تلاش خودرا بخرج داده وتوان خود را بکارگرفته اند. چنانچه درروسیه تاچندسال قبل حدود ۷۰۰۰ هفت هزارنوع کتاب، ۱۵۰۰ نوع رساله ودرکل کشور های کمونیستی وطرفدار روس درحدود ۳۵۰۰۰ نوع کتاب ورساله برضدمذهب واسلام نوشته شده است.

ونیزکمونیستها حدود ۳۴۰۰۰ سخنرانی ومیتنگ در نقاط مختلف آسیای مرکزی انجام داده وطی آن اظهارمی داشتند که ریشه های اسلام ومذهب باید سوزانیده شو دوتااینکه رژیم ضد اسلامی رادرتاشکندنیز افتتاح می نمایند که درآن هزارها نوع کتاب ورساله، طرح ها، نقشه هاوسائر نشریه های ضدمذهبی به معرض نمایش گذاشته شده است.

آری، اگرپروندهٔ جنائی کمونستان رادرافغانستان هم بازکنیم چیزی کمتر ازین نخواهدبود، اینان هم درست بدون کم وکاست پادرجای پای باداران شان گذاشته وموبه مونقش قدمهای آنان رادنبال نموده اند بلکه این ها (مزدوران روسی درافغانستان) کاسه داغ ترازآش بوده ودرجنایت وقساوت روی سرد مدارن کمونیزم راهم سفید کرده اند.

بلی، درافغانستان، کمونیستها پس ازآن که موجودیت خودرامنحیث یک گروه وسازمان تثبیت نمودند ورژیم های حاکم وقت چون رژیم ظاهرشامنبیث وداؤد جلادهم ازآنان پشتیبانی وحمایت می کردند، دشمن علنی خودرا علیه اسلام ومسلمین اعلام داشتند : درسال ۱۳۵۹ این مزدوران کریملین بخاطر نشان دادن دشمنی خودبه اسلام ومقدسات مسلمین، قرآنکریم را از تعمیر لیلیه پوهنتون بزیرانداختند که این عمل ضددینی آنان، احساسات پاک جوانان مسلمان را سخت جریحه دار ساخته این عمل منجربه تظاهرات مسلمانان وتحسین آنان دراطراف مجلس شورای رژیم وقت (رژیم ظاهر شاه) شد.

همچنان درپوهنځی پولی تخنیک که مرکز فعالیتهای الحادی وکمونیستی بود، فلم (بیخدائی) به معرض نمایش گذاشته می شود.

ونیزکمونستها، درارگان نشراتی خویش (پرچم) به لینن ملعون درود می فرستند که این عمل وحشیانه وضددینی، باعث تحریک علماء متدین

برادران عزیز! ما امروز با اعلان نتائج انتخابات سرتاسری در حزب اسلامی افغانستان وارد مرحله یی جدیدی ، درمبارزات اسلامی کشور میشویم مرحلهٔ نضج و پختگی نهضت وسازماندهی بهتر آن.

مادر مرحلهٔ نهایت حساس وسرنوشت سازی قرارداریم نهضت اسلامی کشور ابعاد وسیع ملی وبین المللی کسب کرده است جهاد مسلحانهٔ مادر آستانه پیروزی نهایی قراردارد.

برای اقتطاف ثمرهٔ جهادو جلوگیری از تحقق آرمان هایش دست های ناپاکی ازهرسودرازگردیده وعوامل فروفساددر کمین اند.

دشمنان داخلی وخارجی که ازپیروزی اسلام وتأسیس حکومت اسلامی بدست پرتوان مجاهدین مؤمن مایم دارند دست بهم داده باشدت می کوشند تاجلو پیروزی مجاهدین راسد نموده، طی سازش های بین المللی حکومت قابل قبولی برای ابر قدرت هارابر کشورما تحمیل نمایند.

وضع حساس انقلاب اسلامی کشور مقتضی عنایت وتوجه جدی به سازماندهی دقیق صفوف میباشدوایجاب می کند که برای رهبری سالم انقلاب ومقابله باعوامل شروفسادوشبکه های خطرناک جاسوسی، نیرو-های خودرابهتروبیشترمنظم کنیم وادارهٔ فعال، اصولی ونیرومندداشته باشیم.

مسلما مبارزات پراگنده، متشتت وغیر منظم هرگزبه نتیجهٔ مطلوب نمیرسد؛ نه تنها چنین مبارزه در نیمه راه متلاشی گردیده باشکست مواجه میشود بلکه نتائج قربانی هایش دردامن دیگران سقوط می کند.

اگروضع تنظیمی مانسبت به دشمن برتری مشهودنداشته باشد ونیروهای مابهتراز نیروهای دشمن منسجم نگردد باجنگ به تنهائی نمیتوان به پیروزی قطعی نایل شویم، مامعتقدیم که تنظیم اصولی ونیرومند، جزاز طریق انتخابات ومراجعه به آراء افراد ذی رأی از طریق دیگری میسر نیست.

ازنظراسلام خلافت وامارت حق موروثی کسی نیست تابه خاندان معینی و طبقه مخصوصی متعلق بوده، ازپدری به فرزندی انتقال بیابد، تعین خلیفه حق همهٔ امت است، نمایندگان ذی رأی امت باید خلیفه وامیر را انتخاب کنند.

ومبارزکشور ماشده تظاهرات بزرگی راعلیه ،زدوران‌روسی‌ورژیم‌حامی آنها (رژیم ظاهرشاه) سبب‌می شود.

محصلین‌کمونیست درسال ۱۳۵۰، درطعام‌خانه لیایه پوهنتون، برضد جوانان مسلمان درماه مبارک رمضان، قصد پختن غذاوخوردن روزه راداشتند که به عکس‌العمل شدید برادران مسلمان مواجه می گردندوطی درگیری شدیدمیان کمونیستان وجوانان مسلمان، ٤٦ تن ازکمونیستان و٤ تن‌ازجملهٔ برادران زخمی می‌گردند.

گذشته‌ازاین،کمونستها هرآن ودرهرلحظه، زمینهٔ درگیری وجنگ راباعناصر مسلمان فراهم‌ساخته‌می خواستند اعضای‌تحریک راماجراجو وجنگ طلب قلمداد نموده بدنام سازند ویادراثر این درگیری هاوزدو خوردها، افراد مسلمان رامنزوی وازمبارزه منصرف‌گردانند. امابرخلاف تصور آنان، درهرجابه عکس العمل های‌شدیدوقاطع ازطرف جوانان مسلمان مواجه می گردیدند چنانچه درسال ۱۳۵۱، دریکی ازدرگیری های‌خیابانی‌میان کمونیستان‌وجوانان‌مسلمان، کمونستهاشکست‌مفتضحانه خورده ویکتن از لیدران آنها بنام سیدال سخندان به قتل می‌رسد.

مخصوصاً مازمانیکه‌کمونستهاپس‌ازکودتای‌هفت‌ثور مستقیماًقدرت راقبضه می نمایند، مانندگرگان درنده بجان ملت مسلمان ماافتیده،جنون زده ودیوانه‌وار، هستی‌مردم راآتش زدند، مردم رابه زندان هابردند، مسلمانان رالقب اخوان‌الشیاطین‌دادندوعلیه آنان‌جهاد! راعلان‌کردند کتب‌اسلامی راازکتب خانه ها جمع آوری‌نموده سوزانیدند، حجاب را ازسروتن زنان بدورانداختند، حتی درمدارس وپوهنتون ها، برای شاگردانیکه درکار جاسوسی به نفع رژیم وبدام انداختن عناصر مسلمان واعضای تحریک‌مؤفق‌بودند، پنج هزار افغانی‌نقدوبک‌بورس‌سفرشوروی، جایزه تعیین نموده بودند. اعلام صدها هزار مسلمان، زنده‌بگورکردنها، توهین علماءوروحانیون بنام‌هاوعناوین‌مختلف‌وغیرستمگریهاووحشیگیریها علیه ملت مسلمان ونهضت اسلامی کشورمارا مرتکب گردیدند.

۲ - چهرهٔ د[illegible]موهٔ‌درگیری‌غیرمستقیم بامشی آشتی‌جویانه) :

امروز پس‌از[illegible]هاد مداوم وسرسختانهٔ ملت مسلمان‌ومجاهد

مادر افغانستان، استعمار کمونیزم رادرسنگردومی وچهره دومی می بینیم واین درحالی است که کمونیزم جانی بابکارگیری شیوهٔ اولی، پس از ۹سال در مقابله باجهاد برحق ملت مؤمن ما، تجربهٔ تلخ جنگ ومبارزهٔ مستقیم ورویاروی را، به کام خود احساس نموده فعلاً باچهرهٔ صلحجویانه ودرسنگردومی(سازش ودرگیری غیرمستقیم وآشتی جویانه) عقب نشینی کرده تابه پندار ابلهانهٔ خودشان، ازین سنگر،واز پشت سر، بـرملت ماخنجر زده به اهداف شوم وپلید استعماری خویش نایل آیند، بدیـن لحاظاست که ازسال قبل به اینسو، روسهاازطریق بوق وکـرنـای شان درکابل (رژیم نجیب) صدای مصالحه وآشتـی وحمایت از مردم ودین مقـدس اسـلام، تقسیم قـدرت، تجـدیـد قـانـون اساسی وغیره را سرداده اند.

مخصوصاً درسلسلهٔ ترفندهاومکرهای شیطانی وابلیانهٔ آنان،اعلان قانون اساسی جدید توسط رژیم نجیب می باشد که طی مـادهٔ دوم آن، دین افغانستان را، دین مقدس اسلام اعلام نموده است.

لکن ماباصراحت اعلام میداریم که مادهٔ دوم قانون اساسی جدید، درحقیقت بیانگر چهرهٔ دوم دشمن خونخوار بوده وازسیاست های مطروحهٔ استعمار گران روسی بشمار می رود که در شرایط لازم اعمال آنراضروری دانسته ویگانه راه رسیدن به هدف ومؤثر ترین حربه درجهـت سرکوبی دشمنان خویش می شمارند.

استالین درین خصوص چنین بیان داشته است : «ماازین به بعد هرگز بادین، مستقیماً وارد مبارزه نخواهیم شد بلکه آرام آرام،سوسیالیزم رادر اذهان مذهبیون رسوخ خواهیم داد وحتی درصددتشابه سوسیالیسم واسلام خواهیم برآمد.»

بدین لحاظ است که مزدوران روسی درسرزمین هـای اسلامـی، بـه پیروی از سیاست فوق فعالیت هاوتبلیغات وسعـی رادریـن زمینـه براه انداخته، در جهت ترویج افکار الحادی خدمات چشمگیری راه انجام داده اند.

چنانچه جمال ناصر مزدور گوش به فرمان روس درسرزمین اسلامی

مصر درزمان حکومتش چنین صدا بر می‌آورد :

«اسلام همان سوسیالیسم است.»

وزمانی‌یکتن از افراد کمونیست ایرانی که در یکی از جشن های لیبی بعنوان خبرنگار شرکت داشت طی سخنرانی‌خود،درتعریف‌وتوصیف قذافی چنین اظهار می دارد : «ای زعیم بزرگ من بوی دل انگیزجمال ناصر رااز تواستشمام می کنم، چراکه جمال‌ناصر می گفت، اسلام‌همان سوسیالیسم‌است، وتوسوسیالیسم‌رادرلیبی پیاده می‌کنی.»

آری، استعماردرین مرحله ازسیاست خود ازراههای مختلف‌وشیوه های متفاوت به جنگ ملتهامی شتابد وبدین لحاظ است که توده‌های محروم‌وستمدیده، گاهی‌نتوانسته‌اند ازورای پرده های رنگین، ادعاهای دروغین وماهیت ننگین استعمار گران رادر یابند به حیث مثال،زمانیکه ستمگران به سرزمین های بی دفاع ومظلوم تاخته، میلیونها انسان‌را نابود ساخته وهستی آنان راآتش زده اند، هیچگاهی نگفته اند که : آمده اند تاغارت کنند وچپاول نمایند بلکه تهاجم وتاختن خودراتأمین صلح وامنیت‌وکمک‌برادرانه نیز نام گذاشته اند وبه راستی که : چهرهٔ حق بجانب جنایتکاران نسبت به جنایت آنان رنج آور تراست.

زمانیکه لینن درسال ۱۹۲۰ برپولیند مارش نموده آنرابه تصرف خود درمیآورد، بعداً این عمل وحشیانهٔ خویش راکمک برادرانه می خوانند که این عمل قوای مهاجم روسی درپولیند را یکتن ازکارگران کارخانه چرم سازی پولیندچنین پاسخ می‌گوید : «قشون سرخ برمملکت ما حمله‌نمودو جنگ خونینی رابراانداخت وآنرا کمک برادرانه نامید، درحالیکه ماکارگران این سرزمین، چنین درخواستی رانمنموده وتخواهیم نمود، کمک برادرانه به واسطهٔ اسلحه به کسی یاملتی داده نمی‌شود.»

همچنان دیگر ازشیوه های استعمار گران آن‌بوده که میان ملتها تفرقه ایجادنموده برآنان حکومت کنند، چنانچه لینن گفته‌است:«زمانیکه شما درمقابله به چند گروه قرارداریدد، اولاً باتعدادی ازآنان پیمان عدم

تعرض ودوستی ببندید که بااین عمل درقدم اول ازدشمنی ومقابلهٔ برخی از آنان مصئون ودرامان مـی مانید ودر قدم دوم میان خود آنان اختلاف وعدم اعتماد ایجادمی شود ودرنتیجه شمامی توانید آنان رابه آسانی یکی بعددیگر ازپادرآورید.» چنانچه دیده می شود مصیبت جاری میان مسلمین امروز همین است. امروز نمی توان گفت که یک میلیارد امت مسلمه درجهان وجوددارد، زیرا نمی شود آنان راجمع نمود فقط می توان تصور کرد که یک میلیارد فرد بنام مسلمان جداجدا ودورازهم درجهان وجوددارد، درغیرآن درصورت متحد بودن جهان اسلام، فرمانفرمائی استعمار شرق وغرب برکرهٔ خاکی ما، افسانهٔ بیش نخواهد بود. حضرت علامه سید جمال الدین افغانی، وقتی در کشورهند دراجتماع چندصدهزار نفری سخنرانی می نمایند، مردم حاضر درجلسه تحت تأثیر سخنان پرباروو آتشین سید قرار گرفته گریه سرمی دهند، اما حضرت سید آنان راازگریه بازداشته متوجه امربزرگ وسرنوشت ساز (وحدت) نموده می گویند : «اگر شمابااین تعداد پشه هم باشید ولکن متحدانه بطرف دشمن هجوم برید، گوش استعمار بریتانیا راکرخواهیدنمود.»

یکی دیگر از سیاست های استعمار گران تربیت افراد مزدوروسر سپرده درکشور های عقب مانده ومظلوم می باشد. وباتربیت این افراد مزدور است که غیر مستقیم استعمارگران درجهت قاپیدن وچاپیدن ملتهای محکوم گام برمیدارند. ودرحقیقت این عناصر مزدور وسرسپرده اندکه همیشه به نفع بادارعمل نموده هستی کشور های محکوم رابه باد داده اندومی توان گفت، اینها، پلهای عبوری استعمار درسرزمین های خویش اند.

سارتر درین باب چنین گفته است: «مادرقرن نزدهم، این شبه روشنفکران افریقایی وآسیایی وامریکای لاتین رابه اروپامی آوردیم ومدتی درلسبون وپارس ولندن وآمستردام راه می بردیم وبعد ازچند ماهی که این هارابارقص وباژست وباآرایش وبالباس وبالهجهٔ فرنگی عادات واطوار اروپائی سرگرم می کردیم، به کشورهای خودشان پس می فرستادیم، اینها وقتی برمی گشتند به خاطر اینکه تشبه به نژادبرترپیداکرده اند،

خودشان راازجنس قوم شان نمی دانستند ورسالتی رابرای خود قایل بودند که رسالت یک بلند گوبود . . . واینهاپلی بودند میان ماوتوده های خودشان.»

براستی که این فرزندان نامشروع استعمار، خدمتگزاری مخلصانه به‌باداران انجام‌داده‌و درجهت سرکوبی مردم خویش ازهیچ نوع جنایت وکشتاردریغ نورزیدند.

اتاترک‌درترکیه، فرزندان رشید اسلام راسربرید. تقی‌زاده‌درایران به‌نفع استعمار غرب عمل‌نموده طی یکی از خطابه‌هایش چنین می‌گوید: «برای اینکه پیشرفت نماییم باید ازفرق سرتاناخن پا غربی‌شویم.»حافظ اسددرکشور اسلامی سوریه، قانون اساسی می سازدو درآن چنین می نویسد: «اسلام پس ازین، دین حکومت نیست.»، چه رسدبه صدام ها، قذافی‌ها، کاسترو ها، جنرال اورن ها، ببرک ها ونجیب‌ها که‌اصلاً بخاطر رضامندی باداران استعمارگر خویش‌زنده‌اند.

چنانچه درافغانستان دیدیم مزدوران سر سپردهٔ روس ازامان الله گرفته تاظاهر وداؤدو تره‌کی وامین‌وببرک ونجیب ، تمامی توان خودرا درجهت دشمنی دربرابر ملت ومردم وخوش خدمتی‌وسرسپردگی‌درمقابل روس بخرچ رسانیدند: اسلام ومسلمین راکوبیدند، شعائردینی‌ومذهبی زابه‌مسخره گرفتند،زمینه های پخش وگسترش افکار الحادی رامساعد گردانیدند، ملت رادرجادهٔ فسادو فحشاء سوق نمودند وبالاخره زمانی فرارسید که به خوشی دل بادار، صدها هزار انسان رابه زندان های جهنمی برده به‌شهادت رسانیدند وحتی‌بحدیکه‌دیوانه وار،جنون‌زده حاضر گردیدند بخاطر حفظ منافع باداران روسی خویش، همه ملت‌وکشوررااز صفحهٔ‌هستی‌بردارند، چنانچه یکتن از کمونیستان درزمان تره کی ملعون گفته بود: «اگر ازبیست میلیون تن نفوس افغانستان، دو میلیون آن هم باقی بماندبرای ما کافی‌است.» یعنی این کمونستان آدمخوار، بخاطرمطامع شوم واهداف‌پلیدشان ازکشتار هجده میلیون انسان هم‌ابا نمی ورزند واگر می توانستندچنین هم‌می کردند.

حربه‌یی‌دیگراستعمار، درسلسلهٔ مبارزات غیر مستقیم آن، حربهٔ

تظاهر به اسلام است.

چنانچه دشمنان اسلام همیشه برای فریب ملتها ازعناوین والقاب واعمال به ظاهر اسلامی سودجسته اند.مخصوصاً استعمارگران کمونیستی که‌برای بدام انداختن مسلمین ازین حربه بیشترین استفاده هارا برده توده های بی‌خبرونا آگاه راشکار این ترفندها وتوطئه های شوم ساخته است.

چه درسرزمین پهناور روسیه وچه درافغانستان انقلابی ومردخیز، بطور مثال‌روسها چند سال قبل درشوروی پیشنهادتشکیل کنگرهٔ‌اسلامی راداده بودندکه درین کنگره، حدود یکصدتن ازعلمای مذهبی از آذربایجان، ارمنستان،گرجستان وغیره‌مناطق شرکت‌داشتند که بعد از جلسات پی در پی یکنفر شیخ الاسلام برای کنگره تعیین‌نمودندومسخره تر اینکه فیصله بعمل آمد تامضامین ذیل درمدارس دینی ومذهبی علاوه شود :

تدریس‌وتعلیم تاریخ‌حزب کمونیست، بررسی عقاید خرافی،تدریس ماتریالیسم‌دیالکتیکی، توجیه دین ومذهب ازدیدگاه ماتریالیسم‌دیالکتیک، وعجیب تر از همه که این دروس، باید قبل ازدروس مذهبی تطبیق شود.

درافغانستان نیز روسهای جنایتکار،این‌ترفندهاوتوطئه‌هارامخصوصاً طی یکسال اخیربراه انداخته ودرتلاش اند ازین طریق خشم وقهرملت مجاهد مارافروبنشانند : وزارت شئوون اسلامی راتشکیل نمودند مرکز تحقیقات علوم اسلامی راتأسیس کردند، مزدوران خودرابه‌اعماروترمیم مساجد دستور دادند، مخصوصاً نجیب مزدور حلقه بگوش روس بخاطرنجات هرچه زورتراز خشم وقهر ملت مجاهد ماسراسیمه و شتابزده، سیاست تظاهربا اسلام راپیشه کرده است : بیانیه های خودرا بابسم‌الله آغاز نموده به‌آیات قرآنکریم (ولواشتباه) استنادمی‌نماید، دشمنان خود را کافر خوانده خودرا ازمسلمانان دوآتشه اعلام می کند.

بخاطر ویرانی مساجدو اماکن مقدس بوسیلهٔ جنگ، یخن پاره‌می

نماید وجهت احترام به‌مقام اولیاءالله، سر به سنگ مقابر وزیارتگاههامی زندوبالاخره چنانچه می بینیم درین روزها درحالیکه آخرین نفس های خودرامی کشد، قانون اساسی جدید رااعلام نموده، دین افغانستان را، دین مقدس اسلام می خواند.

امالله‌الحمدملت‌مجاهدوسنگرنشین‌مادرمقابل‌دشمن‌خونخواردرهردو سنگرودربرابرهردوچهرهٔ‌آن،مردانه‌گام‌برداشته ومقابله‌نموده وجواب‌های دندان شکن به‌وی‌داده‌است.

چنانچه درجریان ۹سال جهاد برحق اسلامی ماملت مجاهدافغان دربرابر جنایات وسیاست خشونت وقهر آمیز دشمن، قیامها وحماسه‌های ازخودبجا گذاشته وبا تداوم جهاد مسلحانه،دشمن‌رابزانودرآورده‌است:

همچنان در برابر سیاست‌مزدورانه وآشتی جویانهٔ دشمن هم، هوشیاری وبیداری خودرا حفظ نموده باتدبیر واستوار تر ازقبل گام گذاشته است چنانچه طی‌شش ماه‌اخیر دیدیم که ملت‌مؤمن‌ومجاهدمادر برابرتوطئه بزرگ روسهای وحشی ورژیم مزدور نجیب (آتش بس‌و آشتی ملی) موفق وپیروز بدر آمده، پوزهٔ استکبار شرقی را درین سنگرو موضع هم به خاک‌مذلت ویأس مالیدند، از سنگر جهاد جز تعدادی انگشت شمار آنهم‌افراد منافق ودستوری، یکتن مجاهد هم‌اسلحه‌به‌زمین نگذاشته بلکه بر حملات بی امان شان علیه‌مواضع کفروکمونیزم به‌شدت هرچه بیشتر ادامه دادند. ازمحیط هجرت هم احدی به‌این‌جریان‌شیطانی وابلیسانه (جریان آشتی ملی‌نجیب) نپیوست.

پس درصورتیکه‌ملت مادربرابر خشونت وجنایات دشمن، قیامها براه انداخته حماسه های جاویدان می آفریند ودربرابر مکرهاوترفند های‌آن،هوشیاری‌وبیداری‌به‌خرج‌داده‌آماده‌تروا‌ستوارترمیگردند،این‌واقعیت هاوجریانات‌مارابه‌آیندهٔ‌پیروزی وآزادی،نویدومژده‌می‌دهدوبدون‌شک‌آنچه مایهٔ‌امیدودلبستگی وظفرآفرین می‌باشدهمین‌واقعیت هاخواهدبود.

پس‌بایدبه‌همین‌دل‌بست‌وقاطبهٔ ملت‌رابه‌آن‌دلبسته‌ساخت‌وبدین‌جهت توجیه‌نمودوبس.

دافغانی مجاهدینو په برحقه هلوځلو باندی یوه لنډه تبصره

لیکوال امجد نصیر ملک له پاکستانی جنګ ورځپانی نه د افغانانود جدوجهدیو تحلیل او ارزابی

«دپاکستان» دسنا غړی مولینا کوثر نیازی چی اوس دا پوښتنه راپورته کړی چی مجاهدین چی د روس داشغال پرخلاف جهاد کتهی نوداسرائیلو اعلی سرپرست اوعربو او اسلام د کټګرلو مړی درجه دښمن امریکایی ځنګه ملاتړ کوی؟

په ډیرو څرګندوتکیوکی ددی جواب دادی چی لکه څنګه چی ددهریت علمبردارلومائوتسه تونګ په وینادسوسیال امپریالیزم حامل نړیوال قدرت دیوه روا حکومت په توګه داسرائیلوله منلو سره سره ځان دفلسطینی زړوراولس ظاهری ملګری هم ښئی چی پدی ډول خپل رقیب امریکاته تاوان واړوی بالکل همداسی امریکایی استعمار هم غواړی دخپل مخالف لوی طاقت دتیټ راوستو هیڅ فرصت اوموقع له لاسه ورنکړی.

په افغانستان کی چه نن کومه جګړه روانه ده ددی بنیادی حقیقت او څرګند جهت اوبعدد افغان زړور او مسلمان ملت دآزادی مبارزه او جدوجهددی پدی جګړه کی هغه پداسی سر شاره اسلامی روحیه او احساس جنګیږی چی دنړی دیوه سترطاقت جنګی ماشین ئی په ګونډو کړی دی.

او نن حالت داسی دی روس اوپه کابل کی ئی مزدور رژیم چی اوه کاله دمخه دآزادی مجاهدینو ته اشرار اوبیا وروسته د انقلاب ضد عناصر ویل خواوس ورته د سیاسی مخالفینو دروند نوم اخلی

اوداغوښ ه تری کوی چی‌دروس
په لارښوونه د کابل دمزدور رژیم
لخواد «ملی پخلاتوب!» دپروسی
په لړکی پاسیدونکی اساسی قانون
په‌منلوسره په حکومت کی برخه
واخلی‌اودروسانوله اجیرانوسره په
اقتدارکی‌شریک‌شی.افغانی‌مجاهدینو
داړی دامریکا دملاتړ په نتیجه‌کی
نه بلکی دخپلویو ملیون نه زیاتو
وګړو دوینو اوسرونو دنذرانی په
وړاندی کولوسره ترلاسه کړی
دی.
دامریکاپه خبره خوښائی په ټولـه
نړی کی دوه تنه زړورانسانان هم
دخپل ژوند په خطرکی‌غورځولو ته
چمتونه‌وی‌ځنګه‌ښائی‌دازړورافغانان
دی چ یووخت‌ئی‌دبریتانوی‌استعمار
پرخوله ماتوونکی ګوزارونه‌کړی
یواځی دځووسلوپه‌حرص کی خپل
کورپریږدی پنځه‌ملیونه وګړی‌ئی
دی پردیوهیوادوته ولاړشی اود
نیمائی ستونزوا وکړاوونو په‌عالم
کی دی شپی ورځی تیروی اوپـه
لکونوز لمی پچیان‌ئی دی‌دجګړی
په تودو ډګرونوکی پراته‌وی. نـو
دداسی قوم که ستاینه نه کیږی
نوکم‌ترکه روحیه ئی ماتول اونا
امید ولی،خوئی نه ښائی.

دافغانستان دجګړی دوهم اړخ
په‌نړیواله‌سطحه‌ددوولویوطاقتونوپه
رقابت کی دروس دتړتولوپه‌جهت
کی له مجاهدینو سره‌دامریکامرسته
کول‌دی.
ددی‌دواړواړخونوله یوبـل نـه
بیلول اودهریوه بیله کتنه‌اوتحلیل
پکاردی. دپاکستان په څیرد ایران
اسلامی جمهوریت هم‌په‌خپل‌هیواد
کی افغانی مهاجرینو ته پناه‌ورکړی
هیڅ باشعور کس‌دانشی منلای‌چی
ایران دامریکا دولت دی‌باکی‌کاملاً
واضح دمچی ایران دامریکه‌شدید
دښمن دی زموږپه‌هیوادکی‌حکومت
اوروسان‌دواړه یواځی‌له‌امریکا سره
ددښمنی‌له امله دروس دپراختیا
غوښتنی ملګریت‌نه‌کوی اودآزادی
مجاهدینوته‌دامریکادملاتړپیغورونه
تورکـوی ددووالـواړ طاقتونـو
ترمنځ یوبل ته د تاوان اړولوهلی
ځلی یواځی دافغانستان په سردړو
پوری ندی محدودی بلکی په‌ټولـه
نړی کی‌چیری همچی کوم مظلوم
ولس دخپلی خپلواکی او حقوقـو
دترلاسه کولو لپاره جدوجهد او
مبارزه کوی‌همداحالت‌دی‌په‌جنوبی
افریقاکی دسپین پوستی اقلیت دوا
کمنی‌په‌وړاندی دتورپوستواکثریت

له اوپدی مودی راسی جنگیږی،
پدی لارکی ئی په زرگونو قربانی
ورکړی او ترپرله پسی ظلم او
استبداد لاندی واقع شوی دی ځوک
نه پوهیږی پدی جگړه کی امریکا
دچاترشاولاړه ده اوروس دچاترشا؟
خوآیا دیوه داسی لوی طاقت چاچی
دبخارا، تاجکستان اوقزاقستان
مسلمانان ئی دغلامی په منگولوکی
وزبیښل چاچی پهختیزه اروپاکی ئی
دپولند، چکوسلواکیا اومجارستان
پوسیله دونسونو قیامونه دبرچی په
زوروځپل، هغه چی پهاریترپاکی ئی
دخپل هوا خواه حکومت داسلامی
مقاومت پهټکولوکی لههیڅ شی نه
مخ ونهړاو، ځوک چی داخلویښت
کاله دکشمیری ملت دخودارادیت
حق دگټلومخالفت کوی، آیادداسی
لوی طاقت لخوادجنوبی افریقادولس
ملاتړ دمفهوم در لودلای شی چی
هغه ولس دروس لپاره جگړه کوی
هیڅکله داسی نده دافریقازړورولس ته
په بنیادی ډول په خپل هیوادکی
دخپلی خپلواکی اورواحقوقودترلاسه
کولولپاره پهمقاومت اوجگړه بوخت
دی.
که کوم بهرنی طاقت دخپلوگټو
اومصالحو لپاره دهغوی ملاتړ کوی
نوپدی سره دولس دآزادی پرمبارزی
ځهاغیزه نهپریوزی. نن فلسطینی
مجاهدین داسرائیلو پرخلاف په
خپله گوریلائی جگړو کی دوسلی
پراخیستو مجبور دی له هغه روس
نهچی اوس همسبااوبیگاته دیهودو
په ورلیږولوله صهیونستی غاصب
رژیم سره دانرادی قوت دپیاوړی
کولو پهلارکی مرسته کوی. خولدی
سره سره روسیهله امریکاسره پهرقابت
کی فلسطینیانوته وسلی اوپیسی
ورکوی نوددی معنی داده چی
دفلسطین دآزای جگړه پهحقیقت کی
دامریکا اودهغوی دحواریولوپرخلاف
دروس داهدافو جگړه ده.
داسرائیلوپر خلاف جهاد اصلاً
دامریکا پر خلاف دجگړی کولو
مترادفه ده. نولدی نهبهدیوهرقیب
په توگه طبعا روس تهځه گټی پهلاس
ورځی پدیډول که فلسطینی ولس
تهکوم بل ځوک وسله ورنکړی
نوخامخابه دروس دوسلی پهترلاسه
کولومجبوریږی. که لدی ټولو
سرهسره دفلسطین دآزادولوسترجدو
جهدله هره اړخه دفلسطینی ولس
جنگوی یوددی اصل اوکامی له
مخی پهافغانستان کی له امریکا ئی
وسلی نه کار اخیستل کیدای

قرآن درین رابطه می فرماید. ان الله یأمرکم ان تؤدوا الامانات الی اهلها.

یقینا خداوند بشما امر میکند تا امانت ها را به اهلش بسپارید!

درین آیه خطاب متوجه همه امت است؛ امت مکلف شده است تا امانت (خلافت وامامت) را به اهلش بسپارد.

این آیه باصراحت توضیح میدهد که تعیین خلیفه و امیر و تفویض صلاحیت امارت به کسی حق همهٔ امت است.

پیامبر(ع) قبل ازرحلت شان کسی را به عنوان جانشین خود وخلیفهٔ مسلمانان تعیین نکرده درحالیکه از اهمیت موضوع اگاه اند وبه این احتمال نیز متوجه اند که شاید پس ازرحلت شان درراابطه با تعیین امیر کشمکش ونزاعی درامت ایجاد شود، یارانش رانیز بخوبی می شناسد همه رابدست خود تربیه کرده است ومیداند چه کسی مستحق تروشایسته تر برای احراز این منصب است؛ ولی بدون تعیین جانشین رحلت میکندو موضوع رابه امت می گذارد.

طریقهٔ انتخاب خلفای راشدین نیز نشان میدهد که ازطرفی انتخاب امیر، حق ملت است واز طرفی دیگر درزمینه چگونگی انتخاب امیر هر چند اصول ثابت وروشنی وجود دارد ولی طریقهٔ ثابت ومحدودی وجود نداشته به صوابدید امت گذاشته شده است تاباتوجه به ظروف وشرایط شان درین باره تصمیم بگیرند، مشاهده میکنید که خلیفهٔ اول به توافق همهٔ افراد موجود درمدینه انتخاب شد.

خلیفهٔ دوم از طرف ابوبکرصدیق (رض) نامزد گردید وبه توافق اهل رأی به عنوان امیر منتخب گردید.

خلیفه سوم از شش نفر نامزد به نحوی تعیین شد که چهار نفر آنان به نفع حضرت عثمان و حضرت علی رضی الله تعالی عنهما منصرف شدند وسپس درباره دونفرهمه پرسی سری ذریعهٔ حضرت عبدالرحمن بن عوف صورت گرفت، ودرنتیجهٔ این همه پرسی سری حضرت عثمان رضی الله تعالی عنه بدلیل کسب اکثریت به عنوان امیر انتخاب

شي.

مولینا (کوثر نیازی) دافغانستان دخپلواکۍ جګړه دنیکاراګوا له کورنیو شخړو سره هم تشبیه کړی ده په توله نړۍ کې دوله ایزی مفاهیمی وسایل پردی شهادت ورکوی چې دافغانستان د خاوری په یوه لویه برخه مجاهدین تسلط لری له څه ښارونوا وچونیو پرته پرتولوکلیو اوسیمو باندی ددوی حاکمیت دی که دروس دمیدان هوائی ځواک وحشیانه بمبارد ونه نه وی نو دافغانستان پرجګړه هر ناظر مبصر پدی عقیده دی چې دوه لکه زیات افغانی ګوریلایان په ښه توګه له افغانی مجاهدینو سره دخپل هیواد له شل ملیونه نفوس نه یواځې ۵ ملیونه مهاجرین ندی بلکې دټول افغانستان پوره نفوس ئی ترشاولاړ دی له روس کابل اونورو منابعونه ترلاسه کیدونکی رپوټونه وائی چې دښارونو اوسیدونکی وخت پروخت په ښارونو باندی دبریدونو اوشبخونونو په صورت کی دمجاهدینو منظمه مرسته کوی. دشپې لخواچې په کابل کی دمجاهدینو له ویری پرګرزیدار اګرزیدا بندیز لګول کیږی نو دښار اوسیدونکی مجاهدینو ته په خپلو کورونو کی ځای ورکوی

ددی کاملاً برعکس دنیکاراګوا حالت داسی دی چې هلته د «کنترا» دشور شمانوپه لاس کی دهغه هیواد دخاوری یوه توته هم نشته، بل دا چې دسندینسیت حکومت چې دنیکارا ګوا شورشیانئی پرخلاف جنګیږی یوانتخاب شوی حکومت دی، پداسی حال کی چې دکابل دحکومت په باب هیڅوک نه پوهیږی چې په کریملین ناست. کوم حکم دارئی دعزل اونصب فرمان صادروی.

ببرک کارمل چا په تانک سپور را ووست اودنجیب ملاتړ ځوک کوی. د «کنترا» ګڼ شمیرچریکان له بی نتیجی اوغیرمعنوی جګړی نه ستړی شول اودحکومت له پلویانو سره یو ځای شول. دافغانستان دجهاد حقایق لدی سره بالکل توپیرلری په ۱۹۷۹ کال دکابل پوځ اتیازره وو. خوددی اووکلونو په موده کی ګڼ شمیر افغانی عسکر اوصاحبمنصبان دروسانو له واکمنتوب نه په تنګ شول بهرنی هیوادته په تښتیدو بریالی شول اویوزیات شمیرئی دهیواددننه دآزادی له مجاهدینو حتی دروس وحشی پوځ څه شمیر عسکر دمجاهدینو له برخه جدوجهدنه په متاثر یدوسره له خپلو یونټونه را

وتښتیدل اوله مجاهدینوسره یوځای شول. اوس دکابل دپوځ شمیرسره لدی چی په زورخلک عسکری ته نیسی ٦٥ زره دی اوهغه هم په جبری توګه جنګول کیږی اوچی کله هم موقع ترلاسه کړی له مجاهدینوسره یوځای کیږی. ددی حقایقو په رڼاکی دا دواړه جګړی په یوه نوعیت کی نشوراوستلائی دنیکاراګوا کورنی شخړه خود امریکا دواس له ملاتړ نه هم نده برخمنه یوائی جمهوررئیس ریګن ورسره دلچسپی لری خپله دده دګوند زیات شمیر کسان نی مخالفت کوی هلته مخالف ګوند دنیکارا ګواچریکانوته دوسلی لیږل دقانون خلاف بللی له همدی قانون نه په سرغړ اوی سره نن دریګن اداره ترترتنی لاندی ده خود افغانستان په باب نه یوائی دامریکا حکومت ملاتړ ته چمتودی بلکی دهغه هیوادولس پدی باب توافق اوهمدردی لری له جمهوریت غوښتونکی ګوندنه پرته ددیموکرات ګوندتول غړي هم ددی سیاست پلوی کوی.

په نړیوال سیاست کی دامریکا دحکومت تګلار یقیناً استعماری ده خودامریکاولس چی په کوم احساس په ویتنام کی دخپل حکومت دبرابریت پرخلاف واودنیکاراګوا په باب دریګن دوه اړخیز سیاست نه تائیدوی په هموغه احساس دافغان ولس دآزادی دجدوجهد ملاتړ هم کوی.

مولینا (کوثرنیازی) دافغانستان په باب د پاکستان سیاست دخپل اقتدار دارامی لپاره دامریکا په اشاره یو مشخص پلان بللی دی.

پداسی حال کی چی تاریخی حقایق دده ددی وینامخالف دی. دپاکستان دا سیاست په ۱۹۷۵-۱۹۷۹ کی دپاکستان دیوه منتخب صدراعظم لخوا پیل شو.

انجنیر حکمتیار، مولوی یونس خالص اونوروجهادی مشرانوته دپاکستان دهغه وخت صدراعظم ذوالفقار علی بوټودپاکستان په شمال لودیزوپولوکی پناه ورکړه اوس داپوښتنه هم ځواب غواړی چی دهغه وخت دصدراعظم لخوا دروس غوښتونکی سردار داود دحکومت په وړاندی ددی سیاست غوره کول دچاپه اشاره واوکه پدی محرر ی زمونږدملی ګټواو مصالحو هم کوم اثر پروت و.

تهیه توسط حبیب الله «راحل»

صهیونیزم و مادیگری

انسانیت دربشر :

وجود انسان صرف نظر از ظاهر وجسم اودارای ابعاد واسرار فراوانی می باشد ، که شناختش برخلاف سایر جانداران بسیار مشکل است.

مکتب های الهی ضمن بررسی دین موجود ناشناخته‌رابه‌دو بخش تقسیم نموده اند: بخش‌اول بخش انسانی اوکه بسیار حایز اهمیت است طوریکه تمام خصائص فطری انسانرا دربرمیگرد مانند شهوت، غضب حرص، حب مال، رسوخیت- مهربانی،خداجویی، خشم، جاه طلبی وسایر صفات مفید، مضر که صرفاً در وجود انسان می باشد.

چون صفات مذکور فطرت دروجود انسان است لذا مکتب الهی وراستین‌که آنهارابه رسمیت شناخته وضمن تائیید برای هر یک دستور جداگانه صادر نموده است. بخش دوم مورد مطالعه بخش ظاهری می باشد ، که بخش حیوانی نیزنامیده می شود که با حیوان وجه مشترک دارد مانند متمتع شدن ازموجودات مادی‌از قبیل‌غذا استفاده از طبیعت ارضای غریزهٔ جنسی وغیره ویکی از شاهکار های قرآنکریم این است‌که هر کجا خواسته از بخش ظاهری آدمی صحبت کند کلمهٔ بشررابکار برده است وهرکجا خواسته است اورا از حیوان متمایز وجنبهٔ انسانی اورا بررسی نماید کلمهٔ‌انسان رابکار برده است.

استفادهٔ هرچه بیشتر از موجودات مادی وبطور کلی طبیعی وارضای خصائص فطری درانسان امر ایست طبیعی ولی چون لازمهٔ بقای انسان وسعادت اووهم چنین نظام جامعه ایجاب میکند که در محیط ضوابط واصول پرورش یابد ؛ لذا انسان مدنی را برآن داشته تا قوانین اجتماعی راوضع نموده وافراد جامعه رابه اطاعت از آن دعوت

نموده است. کاملترین وعادلانه ترین این قوانین درطول زمانه‌هاقوانینی مـی باشد که به‌وسیله مکتب هایی الهی ارایه شده باشد آشکار است چون قوانین تدوین شده ضامن اجرانیز دارد لذا بـرای مخالفیـن هـم عقو بتهای متفاوت تدوین گردیده واز آنجاییکه یکی از خصائص انسان سرکشی وجاه طلبی وتجاوز به حقوق دیگران می باشد واز طرفی‌میل وتوقع همگی‌نیزیکسان نمی باشد لذا عده یی رابرآن داشته تـا درمقابل قوانین تدوین شده ونظام الهی استادگی نمایند، اولیـن قربانی این نفس سرکش هابیل فرزند آدم‌بود.

ازینرومکتب‌های دیگری ازقبیل مادیگری پیدا شده تا بدینوسیله تجاوز به حقوق ونوامیس دیگران را امر مجاز جلوه دهد وسپس باایجاد چنین مرامی تسلط خود را بر دیگران معروض سازد.

بـرای مثال صهیونیزم رامیتوان نام‌برد. صهیونیزم درمـرام خود تمام دنیا را از آن خود میداند وچون خودرا برتر از نژاد های دیگـر قلمدادمیکند لذا سایر افراد بشر را از خدمتگـزاران خـود محسـوب میدارد، ولی برای رسیدن بـه ایـن هـدف، نـمیتوانـد مستقیماً وارد میدان شود، لذا طـرق مختلف را تدارک می‌بیند وبرای رسیدن به این هدف کمونیزم جدیدرابوجود می‌آورد...

تاریخچهٔ کمونیزم قبل از میلاد مسیح

یـکی ازیـن راه هـا کـه میتوانـد یهـودی هارابـه هـدف‌برساند همان مرام مادیگری‌وکشف‌سرشت سرکشی‌دربشراست که‌درصورت‌طغیان احترام‌به مالکیت ونوامیس دیگران را نقض میکند. البته ایـن خـوی کم‌وبیش در بشر وجود داشته ودارد ولی آنرا بعنوان وسیلـهٔ بـرای رسیدن به هدف خود مورد استفاده قرار میدهند؛ برای مثال میتوان چند قرنی به عقب برگشت وعقاید سوفیست هاوشکاکیـن ورواقیـون رانـام بردویا به مانی قبادومزدک اشاره کرد که انحصار ثروت وزنا شوی‌را ملغا نمودند؛ خواجه نظام الملک طوسی در کتاب خود سیاست‌نامه می نویسد :

«مزدک گفت مال بخشیدهٔ است میان مردمان که همه‌بنده گان خدای تعالی اندو فرزندان آدم اند، باید که مال یکدیگر راخرچ کنندتا هیچ کس را بزگی نباشد درماندگی ومتساوی الحال باشند گفت زنان شما چون مال شماست باید که زنان راچون مال یکدیگر شناسید تاهیچ کس ازلذات وشهوات دنیابی‌نصیب نماند.»

بعدها یهود صهیونیزم رابر آن داشت که باگسترش چنین تـز ورژیمی دردنیا میتواند سلطهٔ خود را برسایر ملل تثبیت نماید.سرانجام درقرن شانزدهم مکتب انابپنیسم یا کمونیزم مسیحی بوجود آمد کـه ازالغای مالکیت وزنا شوئی طرفداری می نمـود، یهـودیان به عـناوین مختلف برای گسترش چنین رژیمی سعی‌می نمودند «فرویـد» وپیـروان مکتب اورانیزمیتوان ازجمله نام بردکه همه چیز رادر اثر کشش‌جنسی مـیدانـند وتـمام نـاآرامـی هاونا کامیها را در اثر عقدهٔ جنسی تاقـی میکند بطوریکه برای ریشه کن کردن ناآرامی های اجتماعی استـفادهٔ بدون قیدوشرطمسائل جنسی راپیشنهادمی‌نماید یعنی‌این‌همان‌موضعگیری درمقابل مکتب های الهی میباشد.

وقتی روی آثای فروید مطالعه می شود می بینیم که اولاًایشان یهودی بوده وازطرفی نظریهٔ ایشان رانمیتوان یک نظریـه علمـی وبی غرضانه نام نهاد.

چون مطالعات ایشان فقط بروی ٦٥ نفر آنهم توسطدیگران‌انجام شده وآمار غلطی را ثبت نموده است وحال آنکه چنیـن مطلبی مـی بایستی روی افراد مختلف قوم‌های مختلف وآنهم درزمانها ومکانهای مختلف صورت گیرد تابتوان نظریه راروی انسان صادرکرد.ودیوژن هم‌که ازپیشوایان فلسفهٔ کلبیون‌میباشد همان وجه اشتراک را ارایـه میدهند یعنی زندگی اشتراکی والغای مالکیت.

پیدایش‌کمونیزم جدید :ـ

وبالاخره دیسرائیلی وزیر یهودی ومعروف بـرتانیا چنین پـرده از رازی بزرگ برمیدارد: یهود که همیشه در جهان سرگردان بود به این فکر می‌افتد تابوسیله بی سر زمینی را بـرای خوددست وپاکند. لذاآقای

دیسرائیلی طرح ریخته شده از طرف یهودیان جهان را چنین بیان میکند:

برما است که انقلاب جهانی کوبنده‌یی پدید آوریم تاسنت های گذشته رادرهم کوبد وریشه های مالکیت فردی رابرکند تامساواتی را که خواهان آنیم وجمعیت های مخفی مادر بیشتر کشور های اروپا اساس آنرا ریخته اند بوجود آوریم وبرای به ثمررساندن چنین انقلابی بر ملت ماواجب است که‌باالحاد وبی دینی همکاری کنیم وسرمایه‌داران‌ما بادست چینی های ستیزه جوی متحد شوند تابتوانیم به آرزوهای خود برسیم.

توجه بفرمائید که درین چند نکته ذکر شده است.

۱ - نابودی ریشه های مالکیت

۲ - داشتن یهود جمعیت های مخفی دراروپا که اساس کمونیزم را ریخته بودند یعنی همان پایه واساس کمونیزم.

۳ - مبارزه بامذهب :

روی این برنامه بود که در انگلستان سوسیالیزم ودیموکراسی وکمونیزم بوجود آمد ودرفرانسه قبل از انقلاب کبیر یعنی درقرن هجدهم افرادی مانند ولتروروسو ومنتسکیو برای مبارزه بااستبداد از آن طرفداری نمودند وسر انجام پس از فشار های فراوانی دراروپا از طرف کالیست هابه کارگران‌درقرن نوزده وبیست بوسیله کارل مارکس که‌ایشان هم لذا یهودیان اهل آسمان بودند این مکتب رونق گرفت.

کارل مارکس درسال ۱۸۱۸ در شهر TREVEST متولد شدو درسال ۱۸۸۳ درلندن در گذشت. مارکس ازیک خانوادهٔ بورژواواصلا یهودی بوده است پدرش هانیرش مارکس وکیل‌بوده که عنوان‌افتخاری مشاورقضایی را نیز بدست آورده بود. روی باهنریت پرسبورک هالندی پولندی الاصل پیشنهاد ازدواج نمود که نتیجهٔ این ازدواج ۸ فرزند بود که‌کارل‌مارکس فرزند دوم وپسر ارشدخانواده بوده است، پدرکلان مارکس وعمویش خاخام (۱) یهودیان بوده‌اند.

---

۱ - خاخام به عالمان مذهب یهودگویند

شایدیهودی بودن مارکس وخاخام بودن عمو وپدر کلانش باجمعیت های مخفی یهودی دراروپایی رابطه نبودند.

وچیز مهمترانکه آقای مارکس چند زمانی هم مسیحی می شوند وبه داخل مسیحیان رخنه میکند که بارزندگی ایشانرا بیشتر مشکوک می سازد که علت رفتن مارکس در داخل مسیحیان چه بوده است.

آیا علتش دستور جمعیت های مخفی یهودیان دراروپا نبوده است ؟

کارل مارکس یهودی باکمک انگلس *Engls* که اوهم یهودی بود اولین سرلوحه، مرام کمونستی یااشتراکی رابنام مانیفست نوشتند ورسمی نمودند وازطرف یهودیان درروسیه شوروی بلوا واغتشاشات فراوانی ایجاد نمودند.

درهمین اغتشاشات بودکه لینن بهمراهی ۲۹ نفر یهودی از طریق آلمان وارد روسیه شدند وتروتسکی آن یهودی معروف که یکی ازبوجود آورندگان ارتش سرخ درروسیه است خودرا وارد معرکه به اصطلاح انقلابی روسیه نمودوکم کم مردم را وارد جنگ نموده وآنگاه پس ازپیروزی نسبی طبقهٔ بیچاره وزحمتکش روسیه نخستین شورای مرکب از ۵۴۷ نفر عضو تشکیل شد که متأسفانه خونبهای هزاران جوان روسی بود که ۴۴۷ نفر این شورا را یهودیان تشکیل میدادندوپس از کشتار فراوانی که در سرتاسر روسیه انجام گرفت این شورابه تاریخ ۷ نوامبر ۱۹۱۷ برتمام روسیه مسلط شد.

بنابرین میتوان گفت که این شورا یک شورای یهودی است نه شورای کمونستی به لینن اعتراض گردید که آقای لینن شمادم از حکومت کارگری میزدیدو می گفتید برادری، برابری، حکومت کارگری پس وعده هاچه شد ؟

بریان چانینیف درکتاب تاریخ دلارسی از قول لینن چنین میگوید «یهودیان بزرگترین نگهبان مردم روسیه وقویترین پشتیبان آنها بودند وباهمکاری صمیمانهٔ آنها انقلاب پاگرفت ودگر یهودیان با استفاده

ازفرصت وارد مبارزه نمیشدند هرگز انقلاب بلشویکی به شمر نمیرسد.

جواب لمنن،آدمی رابه یاد گفتار مارکس می اندازد که میگفت درهرکشور که انقلاب شود باید پرولتاریای کارگرعلیه سرمایه داران قیام کند وپیروزشوندتاسوسیالیزم بوجودآید. مشاهده میکند که ایشان میگویند اگریهودیان وارد مبارزه نمی شدند انقلاب پیروز نمی شد. پس انقلاب یهودیان علیه سرمایه‌داران بوده است وباز چون یهودیان خود شان سرمایه دار بودند پس سرمایه دارها علیه‌سرمایه‌دارهاقیام کرده بودند وهیچ قیام سوسیالستی‌درشوروی‌رخ نداده است بلکه قیام یهودی بوده است.

درین هنگام بغیر ازتروتسکی دیگر افراد یهود که در شور وی نفوذ کامل داشتند ودرزمان به اصطلاح انقلاب وارد شوروی شدند عبارت انداز :

کامانیف-دون گورویچ کانیتزکی-فورستنبرک-اسرائیل لازارویش-لوهرین مارتینوف-لیتوینوف.

وقتی انقلاب به اصطلاح کمونستی روسیه وجانب داری‌یهودیان سرمایه دار بوسیله‌خبرگزاریها منتشر شد وحتی دست های یهودیان را در لابلای این حوادث خبرگذاریهای امریکا نیز اعلام کردند مردم این حقیقت رابه آسانی نمیتوانستند قبول نمایند.

ولی سرانجام مؤسسهٔ خبر گذاری رسمی ملی متن تلگراف راکه ازطرف فورستبرگ وکیل مالی یهودی معروف مارکس‌واربورگ‌به‌رافائل شولاک هاپاران مخابره شده بود، منتشر گردیدجهان رابه تعجب عجیبی فروبرد متن تلگراف بدین شرح مخابره شده‌بود. استکهلم ۲۱ سپتمبر ۱۹۱۷ به‌آقای رافائل.

«رفیق عزیز دراجرای تلگرافی که از طرف نمایندهٔ مالی‌واستیوان ایتلاندبه مارسیده است به بانک ماکس واربورگ وشرکاء سفارش کنید که‌نسبت به اقدامات رفیق تروتسکی اعتمادلازم راداشته باشند»

(امضاء مدیر بانک فورستبرگ)

برای تحقیق بیشتر درین باره شما میتوانید به کتاب نقش یهود در پیدایش کمونیزم مراجعه بنمایید.

شورای سرمایه‌داری ویهودی باشورای کارگری

همان طوریکه دربالا اشاره شدتشکیل دهنده گان شورا در سال ۱۹۱۷ درروسیه برابر با ۷۴۵ نفر رایهودیان تشکیل میدادند که‌بابر نامه های تنظیم شدهٔ قبلی کار های شورا رابعهده گرفتند تابتوانندمراد مطلوب بین المللی راعملی سازند. ازین شورا چنین نتیجه حاصل‌میشود که فقط صدنفر غیریهودی بودند وجالب ترآنکه ۹۹ نفر ازین صد نفر سرمایه دار بودند وفقط یک نفرکارگردرشورا وجود داشت که اوهم سر انجام نابود گردید، اگربخواهیم ازین شخص اطلاعی بدست بیاوریم باید به کتاب «زمامداران شوروی» نوشتهٔ الکساندر شولزنیتسن مراجعه نمایم که در صفحات ۹۴ الی ۹۴ چنین نوشته است. «رهبران‌واعضای کمیته مرکزی حزب کمونست درآغاز انقلاب همهٔ روشنفکران مهاجر بودند که پس‌از اوج اعتراض هائیکه موجب پدید آمدن انقلاب کمونستی روسیه شده بود از خارج به کشور بازگشتند، تنها یکنفر از اعضای رهبری حزب وکمیتهٔ مرکزی آن کارگر واقعی وفن کار ماهر بود که تاپایان زندگی خویش همچنان کارگر باقی ماند. این شخص «الکساندر شلیا پنیکوف» بود. آیا کسی امروز این نام رامی شناسد ؟ او مظهر واقعی ومبین راستین آرمانهای کارگران درمیان زمامداران کمونست بود درسال های پیش ازانقلاب شلیا پنیکوف رهبر حزب کمونست روسیه بود ولینن درآن زمان رهبری حزب کمونست را بر عهده نداشت ودرخارج ازکشور به عنوان فراری روزگار میگذرانید.

به سال ۱۹۲۱ شلیا پنیکوف رهبری مخالفان درمسائل کارگری رابرعهده داشت وی نشان داد که زمامداران کمونست به منافع طبقهٔ کارگر خیانت ورزیده اند. اینان طبقهٔ کارگررابه بندگی واسارت کشیده اندوطبقهٔ بنام بورو کرات پدید آورده اند. شلیا پنیکوف محوه ونابود

شد اورا باز داشت کردند وچندی نگذشت که به سبب پایداری در اندیشه هاو آرمان های خویش تیرباران شد.

شاید بسیاری مردم نام این شخص رانشنیده باشند تکرارمیکنم پیش ازانقلاب لینن در رأس حزب کمونست روسیه قرار نداشت بلکه شلیا پنیکوف درمقام رهبری این حزب تلاش وکوشش میکرد.

بالاخره جنبشی که کارگرروسی برای احقاق حق خود شروع کرد کاررابجائی کشاند که به نام اوداس برگردنش نهادند گردنش رابریدند وباچکش به مغزش کوبیدند ونمایندهٔ اواهم تیرباران کردند.

هنوز چهار ماه از انقلاب به اصطلاح اکتبر نگذشته بود که کار گرانی مطالبهٔ حق مسلم خودرا نمودند اولین دست مزدبه آنهااین طور پرداخته شد: درشهر پتروگراد درداخل کارخانه‌ها آنهارابه مسلسل بستند ومردم این شهر که کمونست هاآنرا گهوارهٔ انقلاب میخوانند درسرما وگرسنگی وبدبختی رها کردند وبه‌مسکو گریختند.

درمسکو چی خبربود ؟ آنجاهم مانند دیگر شهر های روسیه بهره کشی فراوان درمقابل نان بخور ونمیری بیش نبود. کارگران نه تنها حق اعتراض نداشتند بلکه حق‌اعتصاب نیزازآنها سلب‌شده‌بود. نذادر سال ۱۹۲۱ برعلیه لینن قیام برپاشد.

آنها معتقد بودند که حزب کمونست نباید نقش حاکم را ایفا کند ومیگفتند حاکمیت ازآن حزب نیست بلکه ازآن طبقهٔ کارگر است.

شلیا پنیکوف درکنگرهٔ دهم‌حزب کمونست‌روسیه‌لنین‌راسخت‌مورد انتقاد قراردادوگفت :

«لینن‌بابی رحمی هرچه تمامتر پرولتاریا را دشمن انقلاب می نامد وتودهٔ زحمت‌کش رامتهم میکند» بیماری حزب کمونست درجدا شدن دستگاه رهبری از تودهٔ کارگراست.

علل عدم رضائیت کارگران رانباید درمیان مخالفان بلکه دردرون کاخ کریملین جستجو کرد متهم کردن مانه تنها ابلهانه بلکه غیر

گردید.

پس از شهادت حضرت عثمان (رض) عده‌یی نزد حضرت علی کرم‌الله وجهه رفتند وخواستند با ایشان درخفا بیعت کنند؛ ولی حضرت علی «رض» از بیعت درخفا امتناع ورزیده فرمودند که اگر او بحیث امیر انتخاب میشود باید آشکار در محضر عامه وباتوافق همه درمسجد صورت بگیرد.

این حقایق چگونگی تعیین امیر رادر جامعهٔ اسلامی بوضوح نشان میدهد.

درین رابطه اصول ثابتی نیز وجوددارد.

چنانچه جائزنیست کسی برای حصول امارت وتسلط برمردم تلاش بورزد.

قرآن درین رابطه می فرماید :«تلک الدار الاخرة ـ نجعلهاللذین لایریدون علوا فی الارض ولافسادا ـ والعاقبة للمتقین.»:این دار آخرت رابرای کسانی ساخته ایم که نه درزمین علو وبرتری می جویندونه فساد،و عاقبت از آن پرهیزکاران است.

پیامبر (ع) میفر ماید :

«انالانولی امرناهذامن طلبه»:یقیناً ماکسی رامتولی امور خودنمی سازیم که طالب آن است،هرکه طالب امارت است پیامبر (ع) باتاکیدمی فرمایدماا ورامتولی امور خود نمیسازیم. همچنان می فرماید :

«لاتسال الامارة فانک ان اعطیتها من غیر مسئالة اعنیت علیها وان اعطیتها عن مسئالة وکلت الیها.»: امارت رامخواه؛ زیرااگر امارت بدون سؤال وخواهش بتواعطاء شود بر «انجام» آن تأیید می شوی واعانت خداوند ازتو تأییدمیکند واگردرنتیجهٔ سوال وجستجو بتواعطاء گردد،به آن مفوض می گردی وازاعانت وتأیید الهی محروم میشوی.

از این نصوص به وضوح فهمیده میشود که مبارزات انتخاباتی وتلاش برای حصول امارت جائز نبوده درنظام اسلامی مجالی برای کسانی وجود ندارد که باتوسل به مکر وفریب کاری وتخدعهٔ مردم وخریدن

شرافتمندانه است (کـه هیچ کمونست شرف نـدارد) آری اوراست میگفت چون به دستور لینن صدها هـزار تـن ازکارگـران وزحمتکشـان بیچاره رادر شـهر های کـرونشاوت، پتـر وگراد، کریمه ودیگر نواحی شوروی تیر باران کرده بودند ولینن طبق اصل دیکتا توری پرولتاریا هرکسی‌راکه برعلیه حزب کمونست برمیخاست وحق خودرا مطالبـه میکرد. محوونابود میکرد واین خفقان وآدمکشی آنقدر ادامه پیداکـرد که مردم به اوفشار آوردند تابه اصطلاح شوراهارا تشکیل دهد واصل دیکتاتوری پرولتاریای حـزب کمونسـت رامنحل سازد واودرزیـر این فشار مجبور شد انتخابات راشـروع کنـد. ولی درانتخابـات از ۷۰۷ نماینده فقط ۱۷۵ نفر ازحـزب کمونست وبقیـه رامخالفیـن اوتشکیـل میدادند، اوکه زمینه راچنین دید چارهٔ اندیشید ومجبس مـوسسان را طبق اصل دیکتاتوری پرولتاریا منحل کرد وفقط عمر این شورایکـروز بود. تکرار میکنم فقط یکروز. وبدین شان کمونیزم صهیونستی ونـژاد پرست بر مردم ساده لوح شرق اروپا مسلط می شود وبالاخره آن وجه مشترک کذائی یـنی الغای مالکیت فردی وازدواج ومبارزه بامذهب کار خـودرا کرد. مکتب مادیگری درسائر کشورهای ضعیف اروپابه زورسر نیزه وتبلیغات یهود وسرمایهٔ آنهاگسترش یافت.

دیگرراه‌برای رسیدن به مراد مطلوب صهیونیزم نژاد پرست یعنی انهدام‌فرهنگ ملی ومذهب ملل مختلف همان رامستقیم‌نفوذ واستعمار سرمایه داری امپریا لیزم است که مستقیم در اقتصاد کشور هـا رخنـه کـرده وآنگاه به استثمار فرهنگی، نظامی وسیاسی ملل ضعیـف ختم ملی شود وآنهارا به بردگی میکشاند امریکا که‌تمام گردانندهگان‌وسنااوبدست صهیونیزم یهود است خودرا دشمن کمونست قلمداد میکند حـال آنکـه امروز کمک مستقیم امریکا باسندیـکا هـای کارگـری کمـونستی اروپـا به وضوح بچشم میخورد. این دست راست صهیونیزم است وآن‌دیگـر دست‌چپ‌او.

کمونیزم وامپریالیزم این دوشعبهٔ بزرگ صهیونیزم هرروز گوشهٔ ازدنیا راباآتش جنگ میکشد تاخلق خدارانا بودکنـد وکارخـانجات

اسلحه سازی خودرا آباد سازد ولی همیشه می بایستی شکست ظاهری به طرفداران مکتب راستین اسلام باشد چه آنکه فقط اسلام است که میتوانندآنهارا درزباله دان تاریخ دفن نمایند.

بنابرین صهیونیزم میخواهد به هر عنوانی که شده اسلام راتضعیف کندبرای مثال میتوان به جنگ های قرن اخیر توجه کرد که چگونه درهر حال شکست باکشورهای اسلامی بوده است.

نتیجهٔ کار؛ ملاحظ میفرمائید آنها که شعار شان برابری، برادری، حکومت کارگری! استدرشورای انقلابی! خودکه ٥٤٧ نفر اعضا دارد ٤٤٧ نفر یهود را عضویت میدهند وبیشر ازآن این است که از صد نفر دیگر اعضاء بنابه نوشته آقای سولژنستین نویسندهٔ روسی ۹۹ نفر سرمایه داربوده فقط یک نفر درکادرشورای انقلاب یک کارگر است بنام الکساندر شلیا پنیکوف که این کارگرراهم درسال ۱۹۲۱ تحت عنوان ضد انقلاب تیرباران میکنند.

آری برادر ! آقایون ابتدآدم ازکارگروکشاورز میزنند، وازکارگر بدبخت سنگربرای حفظ جان خود میسازند وآنگاه که پیروزی شان به اصطلاح خود شان نزدیک شود درشورای انقلاب فقط یک نفرکارگر میگنجانند وسپس هم که اطمینان کافی حاصل نمودند که به اصطلاح خود شان، انقلاب پیروزشده است آن کارگرراهم میکشند. همان کاریکه ملاحظ فرمودید درروسیه گردید.

پس توجه میفرمائید که بوجود آورندهٔ کمونیزم جدید فقط آقای مارکس وانگلس نبوده بلکه طرح اصلی جمعیت های مخفی دراروپا بوده اند که آقای دیسرائیلی وزیر معروف یهودی هم از آنهایا دمیکندوطرح کمونیزم جدید را براساس رسیدن به هدف طرح مینماید. وتازه اگر بگفتارآقای دیسرائیلی وزیر معروف دقیق شویم مشاهده مینمائم آنچه را که امروز یک مارکسیست میگوید همان گفتار دیسرائیلی است مثلاً آقای دیسرائیلی یهودی گفته بود، ماباید درانقلاب ساختگی خودهمه سنت های گذشته رانابود کنیم، مارکسیست هاهم همین رامیگویند وآنرا بر مبنای تضاد دیالتیکی مطرح میسازند ومیگویند دراثر

برخورد پرولتر سرمایه داران نابود میشوندودنیای جدیدیعنی سوسیالیزم بوجود می‌آید وجامعه‌رنگ دیگری خواهد گرفت واساس سنت های گذشته نابود می شود.

ویاانکه آقای دیسرائیلی وزیر معروف یهود میگوید ماباید باریشه هایی مالکیت فردی مبارزه نمایم، مارکسیست‌هاو کمونست هاهم همین رامیگویند که‌بایددرجهان‌سوسیالستی‌مالکیت‌هانابودشود، همه چیز در دست دولت قراربگیرد (حال دیگر دربارهٔ این بحث نمیکنم که‌بادولتی شدن این وسائل تولید بگفته حضرات سرمایه‌داران محدودتری‌باقدرت بیشتری بنام‌دولت‌بوجودمی‌آید)ویااینکه‌آقای‌دیسرائیلی‌میگویدباید‌بامذهب مبارزه شود مارکس میگوید باید با مذهب مبارزه شود که دین افیون ملت هاست، لینن میگوید باید بادین مبارزه شود انگلس میگوید باید دین رانابود کرد، استالین نقشه برای نابودی دین طرح میکند وعوامل دست چندم آنهاهم همان کامهٔ آقای دیسرائیلی راشاز میکنند. پس‌توجه میفر مایید اساس کمونیزم جدید بوسیلهٔ دیسرائیلی یهودی درجمعیت های مخفی یهودیان در اروپا ریخته شده.

کشورهای غیراسلامی	کشور های اسلامی
۱ - هند - روسیه	پاکستان - امریکا
۲ - اسرائیل - امریکا	اعراب - روسیه
ایتوپی - روسیه	سومالی - امریکا

شما به جدول بالادقیق شوید هند،یک کشور غیر اسلامی است اماپاکستان یک کشور اسلامی میباشد، جنگ زرگری رابین آنهابراه می اندازند روسیه باهند میشود وامریکا باپاکستان وسرانجام روسیهٔ کشور اسلامی پاکستان رامی کوبد، ویابه بنددوم جدول توجه کنید، اسرائیل که یک کشور اسلامی نیست امریکا متحدش می شود وروسیه بسوی اعراب میآیدومشاهده میفر مائید که درینجا پست ها عوض می شود ولی نتیجهٔ یکی است وآن شکست مسلمانان عرب‌درینجا امریکا مسلمانان‌رامی کوبد.

ولی در بند سوم امریکا باسومالی مسلمان می شودوروسیه‌باکشور

غیر اسلامی ایتوپی پست ها عوض می شود ولی نتیجه بازهمان نتیجهٔ قبلی است یعنی کوبیدن مسلمانها.

پس توجه میفرمایید که برنامه هاهم علیه مسلمانان طرح می‌شود ومسلمانان باید بیدار شوند ویک صف واحد تشکیل دهند وصهیونیزم بین المللی را از پای درآورند همانطوریکه در افغانستان‌انقلابی‌وایران علیه این دشمنان بشریت مسلمانان به قیام مسلحانه پرداخته اند ودر انجام کار بقول خداوند منان که میگوید (ان حزب الشیطان هم الخاسرون)به آنهاغیرروسیاهی وناکامی چیزی بیشتر نصیب نخواهند شد. انشاالله

***

مزمل

اوس ووائی:

کمونیزم او امپریالیزم سره څه کیږی ؟

هغه همیوه ورځ وه چی په کابل پوهنتون اونورو علمی مراکزو کی کمونستان دظاهرشاه خان له برکته پوره مسلط شوی ؤولی دی وضعی دیرلنډ عمر درلود هلته چی داسلامی تحریک دانقلابی حضور له برکته تول علمی مرکزونه دمسلمانانو د تسلط لاندی راغلل اودکمونستانو دحمائی لپاره په ملک کی دظاهرشاه پرته بل څوک پاتی نشول ولی محلی او بین المللی کمونستانو دظاهرشاه حمایی (ملاتړ) ته په سپکه وکتل هلته چی هغو وغوښتل د درباره سره دخپلو اړیکونه دپوره کتی پورته کړلو په منظور لاس په یوه کودتا ووهی اودهمغی کودتا وروسته سرو کمونستانو دا دندوره په کارواچوله چی هغوی په افغانستان کی امپریالیزم دپښو وغورځوی. پدی رابطه دکمونستانو تبلیغات اوافتخارات دمړه سره وځوښیدل چی سړی فکر کوه نور افغانستان د سره دانقلاب په څوکی لاهو اودنجات لاری پری کاملا بندی شوی.

کمونستانو په ابتداء اودکودتا په لومړیو کلونوکی زړه دیرتکیه وه او دظاهرشاه سره دخپلی دوستی نه دغلطی استفادی په حرکت کی. کودتاکی راضی ښکاریدل ولی حالات داسی سره عوض شول اوعوضیږی چی په افغانستان هر پروگرام اوهرتحول دکمونیزم په سر او ملادیو دروند گذار شکل نیسی.

کمونستان دخپلی کودتا په دویم کال ښه پوه شول چی نور خلک دهغسی دراوړی سوغات نه سخت په تنگ او دادامی په صورت کی ممکن ملت دهغوی دمخالفینو په صف کی ودروی.

که څه هم دغټو کمونستانو زړه لا هماغه وخت بوټ وتلی و چی هغوی به دملت سره څه کوی؟ ولی واړه، مسخره کمونستان چی دشعار او اشارونه پرته په بل څه نه پوهیدل هغوی لا هماغسی درنه نښلولی‌وه اودملت دمظلومو وګړو په ازار بوخت و تردی چی‌دکیسی په خپریدو دحزب دکوتاه بدورګه مشر نورمحمد دخپلو غلطیو قربانی اړپه حفیظ الله امین هم دومره پەچټکی وار راغی چی د روس پەمحبت کی مالامال زړه خپله دروس عسکرو په ډزو بیل اودکمونیزم خونړی امین د امپریالیزم دګوداګی په عنوان د مرګ بی رحمه لاسونوته وسپارل شو.

داهغه وخت و چی دمسکو اوکابل‌کمونستانو فکر کاوه چی سور پوځ باید ددی لاینحلی معماحل ته ودانګی ولی سره پوځ په غرور و دانګل خودملت غوسی او قهر هغه پوه کړچی په افغانستان‌کی روانه ماجراء جنګ نه دی کومه بله بلاده هلته چی دهغه دمحدودو ورځو مسؤلیت اومامورریت میاشتو اود میاشتو نه کلونوته اوږد شو اوڅوک ویلی شی چی‌دکمونیزم پرضد راپورته شوی څپه به افغانستان د سره امپریالیزم پرضد څوسړی وجنګوی.

دهغی ورځی نه چی دسره پوځ غرور په افغانستان کی ماتشوی هره ورځ کمونستانو دامپریالیزم سره دتفاهم اوتعاون لارنیولی او پدی پرته لارکی دامپریالیزم مختلفی کوڅی اودروازی تکولی خو افغانستان هماغسی دمسکو په ستونی کی بند ازغی دی اودقضی په رابطه‌دهغوی مشکلات وار په وار زیاتیږی.

خدای خبردی هغه کین ګرځونه او ښیخواګورونه چی‌دکمونیزم اقتدار چیانو په افغانستان‌کی د امپریالیزم شمایروته کړی ښائی هیڅ امپریالستی‌رژیم نوی کړی همدا اوس اوس په کابل‌کی ترټولو مرفه او پانګوانه طبقه دهغوی‌دسیوری لاندی شپی‌کوی آوکمونستانو دهغوی سره سازش کړي ترټولو زیات ځوریدلی همدا ځوریدلی او بی وزلی خلک دی.

دامپریالیزم په خوادهغوی ننواتی دامین او دبیرک دوخت نه‌پیل شوی اوترنن پوری ادامه لری پدی رابطه دکابل او مسکو د بامبرانو ارتباط اوتفاهم دهغو احزابو سره ځو واره تکرار شوی کوم چی ځان برآلا دامریکا داحسان مرهون گنی ان تردی چی دمل مصالحی مخکی اووروسته خپله نجیب‌ځینو جهتونوته شخصی لیکونه‌استولی اودهغوی نه‌ئی کومک وغوښت په‌وروستیو ورځوکی هغه په صراحت اعلان وکړه چی دسلطنت طالبانو سره‌گډ تفاهم اوتعاون‌ته تیاردی ولی‌دکمونستانو دوره واروپار خطا دی‌چی هره ورځ هغوی باید یوقدم مخکی نه بلکی بیرته په شا ولاړشی ترڅو په مخکی ولاړه تیاره ونه وینی هلته چی گورباچوف اونجیب دواړو دظاهر شاه لمن ونیوله ترڅو دقومی اتحاد په عنوان دهغوی سره‌گډ حکومت جوړکړی‌اوهغوی دمات دغوصی او انتقام دسیلاب نه خوندی‌کړی.

ښائی داخبره هغه چاته عادی وی چی دکیسی سرپی دیاده وتلی وی ولی څوک چی حوادث او حالات شعوری اوپرله‌پسی تعقیبوی دهغوی دپاره دنجیب وروستی ننواتی دباورنه لری خبره وه ځکه همدا نجیب و چی پرونئی دظاهرشاه پرضد را روان تاریخ کی څوځله اتنونه او زنده باد ناری کړی اوښائی څوځوځله هغوی د ظاهر شاه رژیم دنسکورولوافتخار دخلق گوند دتاریخی ابتکارونو او شهکاریوپه سلسله کی لمانځلی وی اویواځینی خبره وه چی په نیمه لاره کی پاتی کمونیزم په هغه باندی شځوند واهه ولی نن وگوری دابی حیاخلک په کومه خوله ظاهر شاه غواړی؟

که څه هم زمونږه سره ددی خبری په رابطه کوم جدی سوال نشته زکه مونږ کمونستان دظاهرشاه درژیم ترټولو صهم‌تاریخی کارگډو مونږ پوهیږو چی کمونیزم اوظاهرشاه پرمنځ‌کی ددوستی خبره ده چی‌په افغانستان‌کی دوینو سیلابونه روان کړل ولی خپله کمونستانو ته‌گرانه ده چی ددی خبری دپاره پر توگ جوړکړی ځنگه کیدای شی ظاهر شاه چی دامپریالیزم گوډاگی دی د نجیب سره کینی او د قدرت په چوتره یوځای شی هغه چی دکمونیزم بی ساری نوکردی.

داروان انقلابونه کودتاوی ورور وژنی دڅه دهارد؟ د/ظاهرشاه خوڅوکاله مخکی خپله دکمونستانو دسر چتری وه څه ضرورت و چی داخونړی پړاو پدی خاطرووهل شی ترڅو ظاهرشاه یوځل لری اویوځل بیاراوستل شی پدی کی حکمت اوفلسفه څه وه؟!!

کمونستان داسلام قهرمانو مجاهدینو پوه کړل چی په فکری او عملی ساحه داسلام سره جنگیدل آسان کارندی پرون چی یواځی کابل پوهنتون په هغوی تبی گرځیدلی وه نن هغوی ولیدل چی ټول افغانستان دکمونیزم په هغه سراخستی طوپان دی هغوی ته د ظاهرشاه د رژیم هغه خوږی خاطری ورپه یادوی چی دمسلمانانو سره پرجنگ اوجگړه کی هغوی دشرق عناصرو په عنوان دظاهرشاه دخواخوږی او عنایت نه برخمن وه کمونستان غواړی نن چی ټول افغانستان دهغوی پرضد کابل پوهنتون گرځیدلی هغوی هم دخپل بابا ظاهرشاه غیږی ته ور وگرځی داچی پدی صورت کی به کمونیزم دمخالفینو سوالوته څه ځواب وائی باید ووایم چی ویره اوماتی دهر سوال دپاره پوره ځواب دی.

دخدای پاک اراده داسی وه چی کمونیزم په افغانستان کی وشره وی دامپریالیزم سره دهغوی دشکلی اوزرگری جنگ کیسه رسواکړی هغه وه چی حالات او اوضاع داسی سره عوض شول چی په افغانستان کی ننی کمونستان دپرونی امپریالیزم سره قومی اتحاد غواړی اودامپریالیزم تعاون ته سترگی په لاره دی.

اوس زمونږ خلک ښه پوه شول چی
امپریالیزم او کمونیزم سره څه کیږی؟

ترجمه‌ونگارش: عبدالاحدتارشی

همسنگران پیامبر صلی الله علیه وسلم

خالدبن سعید رضی الله عنه

ازین مشتی ریاست جوی رعنا هیچ نشکاید
مسلمانی ز سلمان جوی ودرد دین زبوذردا

روزیکه خالد مسلمان شد، جز چارپنج تن کسی دیگر ازوی در سفر به سوی نورودرطواف پروانه واربه گردمشعل‌فروزان‌اسلام عزیز سبقت نجسته بود، بنابرین وی از جملهٔ آن پنج تنی بودکه درصبحگاه طلوع آفتاب اسلام چون‌ستاره های پرنوری درافق تابناک‌آن جاگرفته و نبرد باظلمت راآغاز نموده بودند.

قبلاً گفتیم که‌خبرایمان آوردن خالد به پدرش سعیدبن ع‌ص‌رسید. وهنگامیکه یکی ازفرزندان سعیدبن‌عاص درنخستین ایام ظهوراسلام‌به‌آن گرایش پیدامی کندودلباخته اش‌می شود، این دگردرنظرسعیدعملی‌است که وی راموردتمسخروسبکی درنزدقریش می گرداند وارکان‌زعامتش رابه لرزه می آرد.

وبدین ترتیب وی فرزندش خالد رابنزد خودخواست واز وی پرسید : «آیا این درست است که‌توبه محمد ایمان آورده‌ای وآنهم درحالی که تومی شنوی که‌وی خدایان مارابه مسخره‌می گیردوعیبگویی‌آنهارا می کند». . .؟

خالد گفت :

بخداسوگند محمدراستگوی است!

ومن بوی آیمان آورده ام و از او پیروی می کنم اینجاست که پدرش بجان وی می افتد ووی‌راتحت ضربات مشت ولگدمی‌گیرد ، بعداورادریکی از اطاقهای تاریک خانه اش حبس می کند، واز خوردن ونوشیدن محرومش می‌سازد. . . اما خالد در همین حالتی که گرسنگی وتشنگی به هلاکت نزدیکش ساخته است، از پشت دروازهٔ بسته فریاد می کشد :

قسم به خدا، محمد راستگوی‌است، ومن بوی ایمان آورده‌ام سعید باین فکر شد که این عذاب برای فرزندش کافی نیست ، بناء اورا از آنجا بیرون آورد وبه‌سوی ریگزارهای سوزان مکه برد ودرآنجادربین سنگهای ثقیل وسوزان مدتسه روز بسته اش کرد که نه سایه بی‌جسم آزرده اش رانوازش میکند ونه قطره آبی لبهای خشکیده اش را ترمی نماید . . !!

سعید بااین همه قساوت ووحشیگری نتوانست فرزندش راازراهی که برگزیده است، منصرف سازدودر حالیکه زهرکشندهٔ یاس‌ونومیدی دررگهایش می‌دوید، اورابه خانه آوردوراه تطمیع وتهدید ووعده‌ووعید راپیش گرفت . . اما خالد چون کوهی استوار ماند ودر مقابل تهدید وتطمیع پدرش‌گفت :

(بهیچصورت اسلام راترک نخواهم‌گفت، وباآن زنده خواهم بود ودرراه آن خواهم مرد).

وسعید فریاد برآورد:

(پس برواز نزدمن ای احمق، سوگند به‌لات که‌برایت غذا نمی دهم).

آراء شان درپی رسیدن به قدرت اند همچنان زمانی که کسی به عنوان امیر منتخب گردیدو متولی امورمردم شد، مکلف است درکار ها با مردم مشوره کند درچگونگی تعمیل احکام ودر اتخاذ تصمیم، در مواردی که درشریعت اسلامی نمیتوان حکم صریحی برای آن یافت.

در همین رابطه است که قرآن می فرماید : وامرهم شوری بینهم. وکار آنان مشوره باهم است. یعنی درنظام اسلامی حاکمیت اجتماعی مطرح است نه حاکمیت فردی.

حضرت علی (رض) می‌فرماید که از پیامبر (ع) پرسیدم: اگر پس از شما باقضیه‌یی روبروشویم که درباره آن نه در قرآن کریم حکمی می یابیم ونه درارشادات شما دستور العملی، چگونه عمل کنیم؟ حضرت پیامبر (ع) فرمودند مردمان عابدوعالم تانرا جمع نموده از آنان استفتاء نموده بمشورهٔ آنان عمل کنید متوجه باشید که به رأی شخصی واحدی عمل ننمایید یعنی درنظام اسلامی حاکمیت اجتماعی مطرح است نه حاکمیت مطلقهٔ فردی، پیامبر(ع) درحالیکه براوحی نازل میشود به هرسخنی به هرقدمی باوحی رهنمایی میشودوی زمانیکه درائنای جنگ احدآمادگی می گیرد بایارانش مینشیندتا درنتیجهٔ تفاهم باآنان تصمیم مناسبی اتخاذ نمایند، عده‌یی برآن بودندتا از داخل مدینه بدفاع بپردازندوعده‌یی دیگری می خواستند درخارج از مدینه دردامنه های احدبه مقابله بادشمن بروند پیامبر (ع) در حالیکه طرفدار دفاع ازداخل مدینه بود، ولی بدلیل جانبداری اکثریت ازطرح مقابله باقریش درخارج از مدینه ازنظر خود منصرف گردیده ومطابق رأی اکثریت، امر حرکت بسوی احد راصادر میکند، مشاهده میکنیم در نتیجهٔ این درگیری بیش از هفتادنفرصحابی جلیل‌القدر بشمول حضرت حمزه (رض) به‌شهادت رسید، پیامبر(ع) زخم برداشت ودندان مبارکش شهیدشد، صفوف مسلمانان متلاشی گردیده با شکست روبرو شدند.

بیجانبود اگربا استنادبه این شکست ونتائج غیرداخواه معرکه، طرح مقابله‌با دشمن‌در خارج از مدینه مورد اعتراض شدید قرار گرفته وطرفدارانش‌طرف‌سرزنش واقع میشدند.ودرمورداصل مراجعه به آرای

وخالد پاسخ داد :

(. . " الله تعالی بهترین رزق دهندگان است) . . !

وبدینگونه خانه یی راکه مملو ازوسایل رفاه وآرامی ومحل فراوانی غذا ولباس بودترک گفت وبه سوی تنگدستی ومحرومیت روی آورد. .

ولی چه باک است . . ؟

آیا ایمانش باوی نیست . . ؟

آیا حریت وجدانش وآزادی درتعیین سرنوشتش رابطور کامل حفظ نکرده است. . ؟

پس گرسنگی چیست، ومحرومیت چیست وتکلیف چیست..؟

هنگامیکه انسان خودرا درپهلوی حق ببیند مانند این حقی که محمدرسول الله ﷺ به سوی آن دعوت می نماید، آیا درهمه جهان از این متاع گرانبها وارزش تر چیزی وجود دارد که وی آنرا بدست نیاورده باشد ؟ متاعی که او آنرا در معامله یی حاصل کرده است که یک جانبش اوست وجانب دیگرش الله. . !!

و بدین سان «خالدبن سعید» بر، ازیت وآزار باقربانی وایثار غالب می شد ومحرومیت رابا حربهٔ ایمان مقهور خودمی ساخت.

وزمانیکه رسول الله ﷺ یاران مؤمن خود رادستوربه هجرت دوم به سوی حبشه می دهند ، خالدبن سعیدازجملهٔ کسانی می باشد که به قصد این سفر مبارک بارخودرابسته اند.

وخالد درآنجا مدتی ماندگارمی شود، وبعد باهرادران خویش سال هفتم هجرت به سوی کشورشان باز می گردند، ومی بینندکه مسلمانان در همان لحظات از فتح خیبر فراغت حاصل کرده اند. . وخالد در مدینه منوره دربین جامعه یی جدیدی ازمسلمانان اقامت می گزیند ؛ جامعه یی که وی ازجملهٔ پنج تن مؤسسین ونخستین شاهدان میلاد آنست. .

خالد درهر غزوهٔ رسول اکرم ﷺ ودرهرمقابلهٔ رهبرعظیم بشریت بالشکریان باطل وطاغوت، ازپیشتازان است ودرصف اول قراردارد.

این بزرگمرد بخاطر سبقتش به اسلام واستقامت وجدانش وطریقه یی که برگزیده است، مورد محبت وبزرگداشت اهل توحید قرار گرفته بود. .

وی به آنچه قناعتش فراهم شده بود، احترام می گزاشت وآنرا تحریف نمی کرد وبرسرآن چانه نمی زد. .

رسول‌الله ﷺ قبل ازوفات شان، اورا والی یمن مقدر کرده بودند.

وچون خبر خلافت ابوبکر رضی الله عنه وبیعت مردم به حضرتش. بوی رسیدکارش راترک گفت وبه سوی مدینه روی آورد . . خالد به‌فضیلت بی‌نظیر ابوبکر (رض) معترف بود . . اما وی چنین نظر داشت که مستحق خلافت یکتن از بنی هاشم می باشد،مثلاعباس‌یاعلی‌ابن‌ابی‌طالب رضی‌الله عنهما. .

وبه قناعت خود احترام گزاشت وبه ابوبکر (رض) بیعت نکرد. وابوبکر (رض) مانند سابق محبت واحترام اورازدل دورنکرد، نه اورا مجبور ساخت که برایش بیعت‌بدهدونه بخاطر عدم بیعتش ازاوناراض شد، وهیچگاهی‌یادی ازوی دربین مسلمانان نشد مگراین‌که خلیفهٔ‌بزرگ اورابیحد ستود وبه آنچه سزاواراست، توصیفش کرد. .

بعد قناعت سعیددربیعت‌باابوبکر (رض)حاصل‌شدوروزی مسلمانان شاهدآن‌بودندکه‌وی ازبین‌صفوف‌درمسجدگذشت‌وبه‌ابوبکر(رض)که‌برسر منبربودبیعتی‌آمیخته باصدق واخلاص اعتماد نمود. .

حضرت ابوبکر رضی‌الله‌عنه لشکریان خودرا به سوی شام گسیل می دارد وبرای خالد بن سعید(رض) بیرقی رامی سپارد واوبیکی از قوماندانان ارتش‌می گردد.

ولی قبل از حرکت رزمندگان اسلام ازمدینهٔ منوره واقعه یی پیش می شود وآن‌اینکه حضرت عمر(رض) درقسمت‌قوماندان‌خالدنظرمخالف می‌دهدوبااصرارازخلیفه می خواهد که برفیصله اش درباره امارت خالد تجدیدنظر نماید . .

وخبر به خالد می رسد واوفقط یک جمله می گوید وآن این است :

(بخدا سوگندنه امارت تان مراخوش ساخت ونه معزول کردن تان غمگینم نمود) . .!!

وصدیق (رض) به سوی خانهٔ خالد می شتابد وازوی در قسمت تغییرنظرش معذرت‌می خواهد ودلایل آنرا برایش شرح می‌دهد وازوی می پرسدکه‌باکدام یک از قوماندانان وامرای ارتش دوست دارد که ملحق شود :

با عمروبن عاص که پسر کاکایش است ویاباشرجیل ابن حسنه ؟

وخالدپاسخی می دهدکه‌نمایانگر عظمت نفس وتقوای اوست :

(پسرکاکایم ازروی قرابت بمن عزیز است وشرجیل از روی‌دینش درنزدم محبوبیت دارد).

بعد فیصله می کند که بعنوان یک عسکر درگروه شرجیل بن حسنه به جهاد برود. .

***

ابوبکر (رض)، شرجیل را پیش ازحرکت ارتش نزدخود خواست وبرایش گفت :

(به خالد بن سعید توجه‌داشته باش‌وحقی راکه‌اوبرتودارد بشناس آنگونه که‌اگر تو درمحل وی واوبه عوض‌تو بود، خوش‌داشتی که‌حقت رابشناسد.

توازمنزلت اودراسلام باخبر هستی.

ومی دانی که رسول الله ﷺ در حالی وفات کردند که او والی آنحضرت علیه السلام بود.

من نیز اورابه‌ولایت برگزیده بودم، اما بعدا فیصله‌یی دیگری کردم.

شاید این تغییر نظرمن خیردین وی باشد، ومن هرکسی‌درمسألهٔ امارت غبطه نمی خورم. .!!

ومن اورا درمسألهٔ گزینش هرگروهی از لشکر که تحت قوماندهٔ امیر آن حرکت کند مخیر ساختم و اوترا برکاکایش ترجیح داد . .

هر گاه مسئله یی پیش شودکه برای حل آن به مشوره یک شخص متقی وپرهیز گار ضرورت داشته باشی، باید نخست‌ازاین‌اشخاص مشوره بگیری:

ابوعبیدة بن الجراح ومعاذبن جبل . . وخالد باید نفر سوم‌باشد، بدون شک تواز ایشان نظر صائب ومشورهٔ نیکو خواهی گرفتی.

زنهار از عدم مشوره با ایشان وخودسری ویا اخفای موضوع ازینها، بپرهیز).

و در معرکهٔ «مرج الصفر» که در سرزمین شام واقع شد ، وطرفین معرکه یعنی مسلمانان ورومی ها باشدت تمام جنگیدند در جملهٔ شهدا یی که مسیر زندگی راازهمان عنفوان جوانی تا هنگام شهادت باصدق وایمان وشجاعت طی کرده بودند، یکی‌هم خالد بن سعید بود. .

ومسلمانان زمانی‌که شهدای‌معرکه راجستجو می‌کردند، خالدرا آغشته درخون باهمان چهره‌یی یافتند که همیشه بود : آرام وساکت درتفکر واندیشه، وگفتند:

«خدایا از خالدبن سعید راضی باش»

پایان

***

نویسنده: پروفیسور محمدصدیق قریشی
مترجم: فدا محمدفایض

پیوسته بگذشته

سیاست خارجی حضرت پیامبر صلی الله علیه و سلم

سیاست خارجی ازمنافع دولت حمایت میکندوغرض تحفظ آن تشکیل داده میشود. سیاست خارجی حیثیت ملی را بالا میبرد، منافع اجتماع را افزایش بخشیده دروقت ضرورت غرض آمادگی جنگی وسایل تهیه میکند. سازندگان پالیسی خارجی یک کشور مسایل ذیل را نمیتوانند نظر انداز کنند!

سیاست خارجی از دوپابندی مهم: ماحول طبیعی ومشکل سیاسی ونظامی محل وقوع آن نمیتواند بی نیازباشد.

برای برخ نخست، رقبه، خصوصیات جغرافیایی وآب وهوامهم است یک معیار ممتاز است:

۱- آنقدر رقبه داشته باشدکه بتواند برای نفوس آن غلهٔ کافی ازآن تهیه شده بتواند ویک معیار معقول زندگی را دارا باشد. نفوسش آنقدر باشدکه بمنظور دفاع سپاه مناسبی داشته بتواند.

۲- آب وهوای آن یکسان بوده وممدصحت باشد، بهتر است معتدل یاگرم باشد.

۳- خصوصیات جغرافیایی که برای دفاع طبیعی سرحدات بهتری مهیاکند: مانندکوه، جنگل، دریا، صحرا، بحرو . . . .

٤- علاقه مربوط: از نگاه جغرافیایی علاقهٔ متحد باشد تادروقت جنگ مرزی به اسانی دفاع شده بتواند.

به اساس اهمیت عناصر جغرافیایی علم جیوپالتکس (جغرافیای سیاسی) بمیان آمد. گرچه قبل از این درقرن چهاردهم میلادی ابن خلدون نیزبرآن بحث مفصلی کرده بود. درعصر حاضر مؤید بزرگ آن «کارل هاوشفر» مشاور هتلربود. موصوف نظریهٔ جوع الارض (هوس جهانگشایی) راپیش کرد که درپهلوی نفوس، رقبه نیز باید افزایش یابد. بعد از جنگ اول جهانی «هربرت میکندر» نیز باقوت هرچه بیشتر تبلیغ نمود که حکومت را باید تابع ماحول جغرافیایی نموده، سیاست خارجی رامرتب کرد.

عناصر فوق بربعضی از حکومات اکنون نیز مؤثر است، لیکن وسایل فضایی بالخصوص زمانیکه روس در ٤ اکتوبر سال ۱۹۵۷ م سپوتنیک Spotnik را در فضارهاکرد، مفکورهٔ دفاع فضایی تغییر کرده است.

درجهان امروز روابط بین المللی بیشتر تابع عوامل اقتصادی میباشد. دولتی که نفوس آن بسیار زیاد باشد، فطرتاً میخواهد جنس وغلهٔ بیشتر داشته باشد. جهان امروز برمناطق «دالر» و «استرلنگ تقسیم شده است. کشورهای ضعیف میخواهند خودراباکشورهایی که ازنگاه اقتصادی پیشرفته ترهستند، منسلک سازند. حکومتهایی که از نگاه صنعت پیشرفته‌اند درتلاش‌هستند برای‌خودبازارفروش بخصوصی داشته باشند تاگنجایش مال آنانرا دارا باشد وبرایش مواد خام نیز تهیه کرده بتواند. به این اساس درمناطق درحال رشد، حلقه هایی برای اثرورسوخ بمیان آمده است‌که درامور بین‌المللی بتواند کشمکش ایجاد کند.

درعوامل اقتصادی تقسیم واستحصال وسایل طبیعی مانند تیل، آهن وغیره نیز شامل است. بمنظور تسلط براین وسایل، مقابله ها و رقابتها نیز بمیان آمده است.

شمارنفوس قومی ونقش اودرجوانب سیاسی، اقتصادی ونظامی پالیسی خارجی آن بنظر میخورد. جذب بیشتر نفوس را درمنطقهٔ دیگری، مسایلی چون ترک وطن واستعمار بمیان اورده است. به این

ترتیب امتیازات نسل نیز در روابط بین المللی نقش مهمی را ایفا میکند. عواملی چون زبان، رسوم، معیارهای نسلی و بد ینگونه عوامل دیگر فرهنگی رانیز نمیتوان از نظر انداخت برروابط اقوام، روابط اسلاف آنان نیز اثر عمیق بجا میگذارد. با درنظر داشت تصادمات گذشته، امروز نیز حکومتی میتواند باحکومت دیگری کشیدگی روابط داشته باشد. به این اساس اگرحکومتی باحکومت دیگر درگذشته روابط نیکی داشته، باوی اعانت کرده باشد، تحت تأثیر اومیتواند باشد.

نخوت، خودغرضی واحساسات مبنی بر خواهشات نیز بر روابط بین المللی اثر عمیق دارد. تعلیم وتبلیغ میتواند آنرا شدت بخشد اهمیت ملیت طبق معمول بجای خود باقی می‌ماند. تصورملیت راظهور حکومت ملی بمیان آورد درزمانه‌های قدیم حکومت ، شکل حکومت منطقوی را بخود میداشت مانند ایتنز، اسپارتا یاروم قدیم مقدونیه یا دولت وسیع وعریض ایران. درآن زمان نیزاقوام از اختلافات نژادی وفرهنگی خودواقف بودند وهرقوم خودرابر دیگران برترمیدانست. یونانیها برای غیر یونانیها اصطلاح «وحشی» رابکار میبردند، یهود خود را قوم برتر میدانست، ولی این احساسات نژادی، مانند احساسات جدید ملیت نبود که ازگزیدن هیأت جدیدی تنظیم سیاسی حکومت ملی شکل‌جدیدی بخود اختیارکرده است.

اختراعات ساینسی نیز بر روابط بین المللی اثر عمیق بجاگذاشته است. توسط این‌اختراعات، دنیا دریک نقطه جمع شده است. وپالیسی قدرت (پاورپالتکس) را بمیان آورده است.

یک‌حکومت برحکومت دیگری تاچه اندازه‌اثر افگنده میتواند؟ انحصار این مطالب تعلق به تعداد سپاه وسلاح میداشته باشد. برای رسیدن به این مطلب بین حکومات مسابقهٔ سلاح بنظر میخورد. این عنصر، احساسات شکوک، حسدو رقابت را افزایش بخشیده چند بار باعث تصادم جهانی میگردیده است.

(ادامه دارد)

ادبی جهاد

ای شهادت

ای مرد حق که‌درس‌شجاعت گرفته‌ای
بر اوج افتخار و سعـادت رسیده ای

درمکتب شجاعت و مردانگی خویش
گلگون قبابـه حد کمالت رسیده ای

عبرت گرفت مردوزن این جهان زتـو
ای آنکه درمقام نهایت رسیـده ای

تحسین مردوزن همه باشد نثار تـو
زیرا ثبات و عـزم وشهامت گزیده ای

بشتاب تازکـوثر و صلت قدح خـوری
ای آنکه درعدم به سعادت رسیده ای

بهر رضای ایزد یکتا شتـاب کن
ای آنکه درازل تـوبشارت شنیـده ای

خاک وطن بخون تو ترگشته ای شهید
زیراکه در رهش توز جانت گذشته‌ای

ایزد ترابخـوش همی خواند ای فتا
میثاق خون به نزد خدابت نموده ای

دستـور حق بجـا بیا ورده ای، خوشا
به حال توکه نیک بمقصد رسیده ای

خون توبی بها کجا ماند ای شهیـد
صد نو نهال تـازه ، زراعت نموده ای

بشگفت غنچـه ات بـه بهـاران آرزو
جون شبنم زلال که برگل چکیده ای

باشد مقام و منزل تو برتراز همه
از باعثی که طرز رشادت گزیده ای
«پاییز» همیشه شان تراذکر میکند
ازبهر آنکه دررهٔ حق جان سپرده ای
عبدالمجید (پاییز) پنجشیری

زندانی ملگری ته

* * * * * * * * *

کړی د زولنو او زندانونه څنګه دي
رښتیا وایه ملګریه چی غمونه څنګه دي

دنیمی شپی چوپتیا کی دستم ددیو حملی
د اوسپنی ، دسره اور عذابونه څنګه دي

کیسه یی راته وکړه په ژوند څرنګه وی مرګ
د مرګ د مقررو رنګ شکلونه څنګه دي

تأثیریی څنګه دی،زمکه اسمان شی لرزولی
زمونر د رنځورانو فریادونه څنګه دي

رنځونه نا معلومه مستقبل ته انتظار
په ورکی أیندی پسی فکرونه څنګه دي

چپی دبی کسی او مایوسی د ځان او کور
دتنګ زړه دا ترخه ترخه دردونه څنګه دي

د ژوند څه دریاد شوي دي په غولي دقصاب
په زړه دی وریده څه شی یادونه څنګه دي

بل کړی په دعا دی گوره تندرۍ ، که اور
د خدای په ستر حضور کی دی عرضونه ځنگه دي

چی ستا په رنځوری هم چیری ونه رحمیدل
د اوسپنو ، پولادونه کلك زړونه ځنگه دي

زماد بت په شان په رنو سترگو حیرانی
د ستا ای نا آرام بحره موجونه ځنگه دي

زما د وارداتو او احساس تن آسایی
د ستا لکه پاره منډی مزلونه ځنگه دی

د ستا هر حرکت شولو" ناگار" له ترنم
له ما پوښتنه مه کړه چی شعرونه ځنگه دي

***

شب عید درکنارت نیستم مادر !

فردا عیدقربان فرامیرسد،
مردم باقلب های مملو ازآرزوها وامید ها
شب عید رادر انتظارش سپری می نمایند،
درفردای عیدمسلمین بخاطر ادای سنت ابراهیمی،
دررامخدا خون می ریزند وقربانی میکنند.

دراین ایام حجاج بهطواف خانه خدا می پردازند
اما ، اما درشب عید
طفلکان یتیمی که پدران ایشان
به جرم دفاع ازاسلام ومیهن

اکثریت شکوک وشبهاتی ایجادمیشد؛ولی قرآن جلوهمه اعتراضات وشکوک وشبهات راسد کرد آیاتی که متصل این جنگ نازل شدتنها طرح اکثریت رامورد اعتراض قرار نداد بلکه کسانی رابه شدت محکوم کرد که ازتعمیل این فیصله اجتناب ورزیده اند وآنرا مخالف موازین جنگی شمرده از اشتراک درآن خودداری کرده اند. قرآن می فرماید:

وماأصابکم یوم التقی الجمعان فباذن الله ولیعلم المؤمنین ولیعلم الذین نافقوا وقیل لهم تعالوا، قاتلوفی سبیل الله اوادفعوا قالوا لو نعلم قتالاً لا تبعنکم،هم للکفر یومئذ اقرب منهم للایمان یقولون بافواههم مالیس فی قلوبهم والله اعلم بمایکتمون.

وآنچه در روز تلاقی دوگروه بشمارسید، باذن خداوند بودو برای آنکه افراد مؤمن راتمییز کند. وکسانی رابشناسد که منافقت کردند وبه آنان گفته شد که بیایید درراه خدا بجنگید ویا بدفاع بپردازید، گفتند : اگر جنگ میدانستیم حتماً ازشما پیروی می کردیم یعنی (اگر میدانستیم که این جنگ است خودکشی وهلاکت نبوده باموازین جنگی مطابقت دارد)، از شماپیروری می کردیم اگر می دانستیم که جنگ باکه می‌شود حتماً باشما بسوی معرکه حرکت میکردیم.

ایشان امروز به کفراز ایمان نزدیکتر بودند بازبان شان چیزی رامی گفتندکی دردلهای شان نبود، وخداوند به‌آنچه کتمان میکنند، علیم است.

می بینیم این آیه کسانیرامحکوم میکند که فیصلهٔ اکثریت رانپذیرفته انداز اشتراک درجنگ اجتناب ورزیده اند، که مطابق فیصله اکثریت به‌آن توصل جسته شده بود، پیغمبر (ع) ازنظر شخصی خود منصرف شده بود.

قرآن عظیم الشان درهمین رابطه پس از شکست احد میفرماید که :

فبمارحمة من الله لنت لهم ولوکنت فظاغلیظ القلب لانفضوا من

بدست بیگانه پرستان حاکم
درقلب تاریکی های شب به شهادت رسیده‌اند
از سوز هجران پدر
قطره قطره اشک می ریزند.
درین شب بیوه زنان بی سرپرستیکه:
شوهر انشان درسلول های تنگ وتاریک زندان
توسط جلادان خونریز کمونیزم،
درنتیجهٔ شکنجه هاوشلاق های طاقت فرسا
جان سپرده اند.
بخاطر بی‌سرپرستی خود
وسرنوشت آینده طفلکان خویش
همچون شمع می‌گدازند.
درین شب زندانیان مؤمن
وعذاب دیده یی که
هنوز جراحات شکنجه وتعذیب
در بدن ایشان هویداست
به یادآزادی
همچو بلبل درقفس
ناله ها سرمیدهند.

درین شب مهاجران آواره
وبی سرپناهیکه
خانه ها ومنازلشان در اثر ویرانگری های
چنگیز صفتان کمونیزم
نابود شده
وبه‌خارج ازدیار خویش رانده شده اند.
به یاد مهرومحبت وطن
نوای مظلومیت سرمیدهند.

آری، مادر
من که درین ایام
درسنگر های خویش
جهاد پیکار مقدس اسلامی
قراردارم
وبخاطر رهائی میهن،
ونجات مردم مسلمان خویش
تفنگ بردوش دارم
ودرین شب درکنارت نیستم.
امابه یادت سرودهای سرمیدهم
وباقریاد خشم،
به مواضع خصم یورش می برم
یا تنی چند از متجاوزین کافر را
نابود خواهم کرد
ویادرفدای عید قربان
خونم رابه قسم هدیه عیدی،
تقدیمت خواهم نمود.

***

اشک حسرت

منصور مجاهدی بود پیشتاز.
وهمیشه درسنگر،
مدافع محرومان
یاورراستین رزمجویان،
اودرهمه حال
بخاطر نجات اسیران

می اندیشید،
وهمچون شیر
براشغالگران می تاخت
وهمچون نسیم ملایم بهاری
دیار دوستان رامعطر میساخت،
اوچون ابو ذر سخن میگفت
وحمزه وار میدان کارزار را از وجود دشمن می‌رفت.
اومردی بود
باخدا
وامید مردم،
وخار چشم دشمنان،
قلب اوهمیشه
به عشق خدازنده بود،
اوهمچون ستارهٔ روشن
در آسمان نهضت من درخشید،
وهمچون مهتاب
قلب شب رامی شگافت،
آری، باید به‌یاد او
همچون شمع گداخت
وپروانه وار
در راه او
خود را قربان ساخت.
آسمان درماتم او
باید اشک بریزد
گلستانها وبوستانها در سوگ او
باید به خزان بگرایند،
وبلبلان از فراق او
شیون وناله سردهند،

که او ابر مردی بود
مجاهد وانقلابی
که ازمیان ما
رخت سفر به دیار ابدیت برد.
گرچه او رفت
اماز مزمه پیامش
تحرک بخش راهیان راهش
وامید بخش همسنگران
خدا خواهش گردید،
منصور - رفت
اما ، اماز هرقطره‌خونش
پیام پیروزی‌می‌آیدونگهت تعهد مجاهدان
که این‌خود مژده یی‌است
برسرنگونی کاخ الحاد
واستقرار کامل
حکومت الله

محمد یاسین «حبیب»

* با کسی که غم مسلمان نیست از امت من نیست .
* بعد ازشرك بدترین گناه، مردم أزاری‌است
* شخصی که قبل از ادای سلام با شما سخن میگوید ،به سخنش جواب نگویید تا هنگامیکه سلام نگفته است .

« احادیث پیامبر صلی الله علیه وسلم »

محمدطاهر لطیفی

عصیان شب

نمیدانم عصیان بود یا سرنوشت یا غایه چنین می نمود که درمحبوحه بیدردی وبرخورداری، بی دغدغه وبی دلهره سقوط، بر ذروهٔ عیش وکامروایی وچریدن درمرغزار مائده های بی زائده ونمی فهمیدم چگونه بی لذت رنجی در «کبد» شایستگی آنرا یافته بودم، که وسوسه «شدن» از روضهٔ رضوان به کویری سوخته‌ام که حول وبرهوت ناپیدای کرانش هریکی ازما راندگان رابه بی راهه ای، نه هزار راهه که اصلاً درصحرا راهی نیست چونکه پیش ازماپای آدمی‌زادی برآن نرفته بود، افگند. من در جستجوی کرانه ای از قلب این برهوت تفتیده بامید یافتن چشمه ای آبی که عطش بی قرار جان جدا افتاده امرا فروکشد چون برهٔ وامانده از مادر از حول وحراس وحوش آدمیخوار یانه از دلهره تشنه مردن، هراسان، هرسوسرگردان بودم.

محکومی رامی‌مانستم که بجرم گستاخی «عصیان» دربزم عیش وطرب پاکان وهمزانوی مقربان درگا وصال، بر سفره مائده های لایزال جلالتش ونازشوخی کودکانه ام برآن اوجگاه محبت ودست یازیدن برمائده لایجوز صاحب درگاه، برای تنبیه وتأدیب ازآن خلوتکده راز که کودکان بی قرار چون من در آن راه نبود در شب ظلمانی ومیان زوزه گرگان آدمیخوار که فقط وحوش سلطان بی رقیب قلمرو شب سیاه که گاه بگاه آواز بومی که گویی از پیغوله های ناپیدای سر زمین دیوان واهریمنان که خصم کین توزروح ومغز آدمیان اند حاکمیت وحوش را اعلان می کرد ومرز حاکمیت متولیان نظام ظلمت را از ورود پای آدمیزاد که از سرزمین نور می آید نگهبانی میدهد : در آن تاریکی ایکه از حول دیوان واجنه که درهمه جا هستند نمیتوان به جرأت پاگذاشت ، به بیرونم افگندند از آنجا بجرم پرده دری پر دگیان ازدل وافکندن غوغا وبرهم زدن محفل راسشگری حوریان قدس که سیمای شان از نسیم گوارای صبحگاهی وازنفس جانبخش فرشتگان نیزملال برمی دارد به این خاکدان دنیا وانبوه ظلمت افتادم.

بقلم ذبیح الله « قریشی »

ستاره یی که افول نمود

(بزرگمردی در راستای صدق و وفا)

این نامه که از مژگان خونبار خامهٔ نا پخته ام ، بیاد بود سالار رشید اسلام ، قطره قطره فرو چکیده ، خونابهٔ جگر است ، سوز دل است ، آه قلب است ، آتش است ، اشک است ، از فراق رادمردیکه حیاتش ، پیکارش ، رزمش ، جهادش ، شور و شوقش ، برای درد مندان ، ستمدیدگان ،

محرومان، پابرهنه گان، مجاهدان، دل شکستگان ... امید و أرزو و قوت قلب می بخشید .

بیاد یار دیرنه جهاد و انقلاب و بیاد بازماندهٔ فامیل دردأشنا و شهیدپروری که سالها قبل بادهٔ شهادت و هجران وطن را از دست «ال یحیی» چشیده اند !!

پس ، ای قلم !

به مژگانت بگو، این خونابهٔ دل وتوفان اشك و سوز جگر و ناله یتیم است ... که بر صفحهٔ کاغذ میریزی، صریر ت را بلند بکش تا جهانیان بدانند که یار «حسین» از کربلای افغانستان رخت بسته است ، و با ریزش خونش شمع را در فراراه مسیر نورانی دعوت ، برخ مهاجران ، مجاهدان و أیندگان ... تاریخ افروخته است !!

ای قلم ! تو قطره های اشك ما که بخون أغشته است و از دل غمین برخاسته است و در رثای « منصور » عزیز ریخته است بر دل تاریخ نقش بکش و به کوله دوشان أینده قافله نورانی نهضت بگو :که راهٔ «حسین» را درپیش گیرند و از حسین بگو !!... و بگو که حسین یار از دودمان سرخیل مجاهدان پاکباز پیشین ملت ماست که علیه استبداد و الحاد رزمیدند و «خادم دین رسول الله» را یاری بخشیده اند !!

و به رزمندگان ما بگو که مطمئین باشید چماق بدستان کوردل نتوانسته، ونخواهند توانست جلو حرکت های خروشان والهی ملت های أزاده را برای همیش سد شود .

تاریخ شاهد است که یك عمر استعمار خارجی وَ استبداد داخلی رزمنده گان أزاده و شهسواران مجاهد ما را دزدان ، رهزنان ، أدمکشان .... خواندند و قیام خروشان و برحق شان را وحشت و بربریت ،ظلم و تجاوز .... وصف نمودند ، ولی بجای نکشید سر انجام تاریخ روشن شد و حقیقت بار

دیگر جامه عمل پوشید .

آری، سخن از منصور است ، منصوری که چون اسلافش یورشگری بود متواضع و فروتن ، قهرمانی بود کم نظیر ، فرماندهی بود با ثبات و حکیم ....

او مرد شمشیر و قلم بود ، با دشمن در هر دو سنگر می رزمید هم باقلم و هم با شمشیر .

منصور؛ چون اسطورهٔ آزادی و الگوی مقاومت و پایمردی برای آزادمردان پیکارجو ، درطول تاریخ بخون رنگ گرفته ما برای همیش خواهد تابید.

منصورآغا بیادرنج های بیکران ملت زجرکشیدهٔ ماچهره اندوهگین و حزین ، دل پر خون و غمین داشت .

وی از سنگر های پرخون جهاد پیروزمندانه برخاست و در میان آوارگان و سینه سوختگان مهاجر، درکویرستان های سوزان هجرت، برای همیش با تن خونین نشست ! تا به آیندگان تاریخ به فهمانند که تاپایان تاریخ، راه ابراهیم(ع) و اسماعیل (ع) و محمد (ص) و حسین (ع) ادامه دارد و این ها ادامه دهندگان راه آنها ....

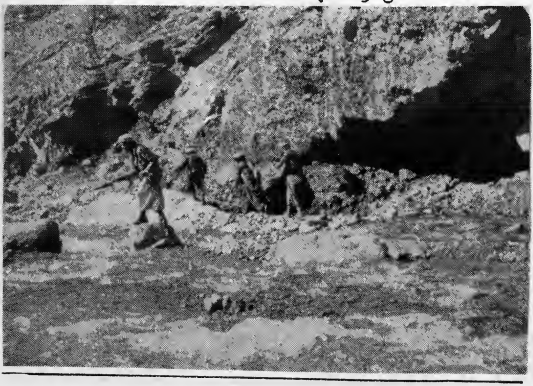

مزمل

آیا نن اختر دی؟

ماښام تیاره ده ددوات دپوستو ترڅنګ روان ووهغه چی دمات سره په هرصورت بیګانه ښکاریدی نا څاپه مودآسمان په تیاره کی درسام مرمیومسلسل شلیک ترستر ګوشوچی داسارت سری کړی یی ددولتی پوستوپرسر ترسیمولی ترڅنګ روان ملګری مسی وویل : اختر دی داختر په خاطر فیرونه کوی.

ماورته جواب ورکړ :

«اسیران اوغلامان اخترنلری»

دهغه شپی وروسته اودورځی په اوږدوکی هرچیری چی په کلی اولاره کی روان دسیمی خلکو اومجاهدینو دستری مشی ترڅنګ داخترمبارکی هم راکوله ولی په هرځل چی مسی دبل دخولی مبارکی اوریدلی هیر کړی اختر می بیا بیاراپه زړه شوی زه نه پوهیږم داختر شپه آوورځ چی مونږ دځلورویا پنځو کلیو په منځکی ووځرخوله خدای خبر چی څوځله به می دزړه نه اختر هیر شوی وی خودایوائی دمشرانو ستری مشی اومبارکی اودځینو محدود وکمکیانونوی کالی اودچا سره واسکتونه ومچی ماته ئی هیراختر راپه زړه کاوه :

ښائی دومره چی په یوه ورځ مسلسل زمادزړه نه لویدلی وی دسپرنی اختر نه پرته بل څه نوی.

دادیوی خوا، دبلی خوا په هرځل چی مادبل دخولی نه دا اوریدلی چی :

«اختردی مبارک شه» مافکر کړی ښائی توکی وکړی.

ښائی پدی تولو ورځ کی چی دخلکو اومجاهدینو سره مخامخ شوی یم ماکم له کمه یوه کس سره هم داختر مبارکی ابتکارنوی کړی دامقابل لوری وچی په هرځل ئی ماته داختر مبارکی راکوله، ماته ئی اختر راپه زړه کاوه اوزړئی دیته اړویستام چی په ځواب کی ووایم :

«ستاسی دی مبارک شی»

زه پوهیدم چی مقابل لوری په تاوده زړه اوکلکه لهجه راته مبارکی راکوی ولی مقابل لوری نه

پوهیده چی زه هغه ته‌ولی پـدی سره لهجه ځـواب ورکـوم. ښائی ډیروداسی فکرکـړی وی چـی سفروهلی‌یم‌یاکم‌له‌کمه پدی‌سیمه‌کی مسافریم، ولی داسی نوه: خونه‌زه گرم‌وم‌اونه‌می مقابل لوری؛ ځکه خلک دگنډوالواو ورانو کورونو سره عادت سوی‌وودهغوی شعـور او خوی دجگړی فضـا اوحالاتـو نغښتی وه ولی برعکس زه‌چی نوی سیمی ته ښکته شوی وم هرڅـه راته‌نوی اوخچن ښکار یده هـرڅه زماشعورنغښتی‌وه‌اوهرڅه‌اندیښنوته سپارلم دهمدی ځایه‌ومچی‌مجاهدین اوخلک دهرڅه سره آشناوو هغوی کولی‌شول دناملائمو ظروفو سره داختر حساب په‌یادوساتی ولی‌ماته چی‌هرڅه حادثه اودهرڅـه شاتـه حادثه ښکاریدل نشوای می کـولی مصروف ذهن دمتناقضاتو په عالم کی‌داختر اودهغه دخوشحالی سره وتړم.

باوروکړی ډیره سخته وه چی ځوک‌پدی ځان قانع کړی چی دا ورځ به داختروی اوداد خـلکـو پوره شهامـت او جرأت وه چـی پدی سپیره ورځ ئی زړونوداختـر اوبـه ځکلی او دناملائماتو او ناخوالونه ئی سترگی هسکـی ختلی وی.

زمانه یادیږی چی‌مـابه‌دچـا نه‌داختر مبارکی یـه‌ـی ځـای کی اوریـدلی وی چـی هلتـه د کمونیزم‌دتخریب یویاڅو خائنانه ابتکارونـو دسـړی وجـدان نـه سکونده.

دلمړی ځل دپاره زمونږ خپلو ملگروپه جومات کی‌سره داختـر مبارکی پیل‌کړه خوپدی ټول ښه پوهیدوچی «دپورک»دجومات‌سپین اوځلیدلی لرگی دپخوانی وران او شهید جومات خاطری راپه زړه کوی.

دجومات نه چی بهرشونودسیمی ځینوخلکوستړی مشی اواختـر مبارکی‌راکـړه ولی داهم پـداسـی حال کی چـی زمـونږ ټولـوپښی دبمباردکورونوپه ورانولوتو ولاړی وی.

زه‌نه‌شم کولی ټول‌تفاصیل‌ووایم چی‌داختر خـوشـحـالی ځـومره دکمونیزم سپیروخپړوتروره کړیوه ممکنه نوه چی دمبارکی پـه وخت ځوک‌دغم اوظلم پریمانه داغونه په‌زړه‌اوسرد ستر گونه پټ کړی ځکه په‌هرکوراوپه هـره کـوڅـه

حولک فاعف عنهم واستغفرلهم وشاورهم فی الامر فاذا عزمت فتوکل علی الله ان الله یحب المتوکلین.

پس بنابررحمت آلهی، برای آنان نرم شدی واگربدخوو غلیظ القلب می بودی حتماً ازاطرافت پراگنده میشدند، پس ازایشان بگذروعفوکن وبرای شان آمرزش بخواه ودرکارها باآنان مشوره کن؛ پس چون عزم کردی برخداتوکل کن. یقیناً که خداوند متوکلین رادوست دارد.

این آیات، پیامبر (ع) رابمشوره بایارانش درامور مکلف میسازد امر میکند «وشاورهم فی الامر» درحالیکه یارانش مرتکب اشتباهی شده اند امااین اشتباه نمیتواند آنانرا ازحق مسلم شان که مشوره درامور است محروم سازد، باید به ایشان عفوکرد برای آنان آمرزش خواست، ودرکار ها باایشان مشوره کرد وهر گاه پس از مشوره درامور قراری صادر گردیدو تصمیمی اتخاذشد، باتوسل به خدابه تعمیلش پرداخت که خداوند اینگونه متوکلین را دوست دارد.

از آیات واحادیث مذکور چند مطلب مهم دررابطه باشوری فهمیده میشود.

الف: امیربشموره بامردم مکلف است.

ب : شوری مقدم برتصمیم است.

ج : درمواردی که نص وجودندارد باید به رای جمعی افرادعابد وعالم رجوع شود.

د : فیصلهٔ اکثریت ملزم وواجب التعمیل است فردفردبه اطاعت ازآن مامور شده است چنانچه برخی گمان میکنند که گویا فیصلهٔ شورا ملزم نیست می بینیم که آیات واحادیث باصراحت این مطلب را توضیح میکند که فیصلهٔ شورا ملزم است فردفرد به شمول امیر مکلف است از فیصلهٔ اکثریت درشورا اطاعت کند.

حزب اسلامی افغانستان که مبارزه اش رابرای اقامهٔ نظام اسلامی وتشکیل جامعه مرفه ومستقل آغاز کرده است مصمم است تا درهمه ابعاد اعتقادی، اخلاقی، عملی، تنظیمی واداری مبارزه اش ازمنابع زلال اسلام مایه گرفته وهرتصمیم واقدامش برهدایات اسلامی استوارمیباشد

اوپه هرباغ اوپه هر اجتماعی واحدکی دسره کمونیزم دبربریت نښوا وآثارو ویر غبراوه.

کهپه ښخه کی روان وی حتماً دی سترگی دورانو کورونواوودانو دیوالونوپه لوټواوکنډوالولگیدی که په کورکی بهناست وی همداسی لیدل به دی چی هلته دکورپه دیوالونویا چتونوکی دبم، راکت یامرمیوزره دردوونکی نښی شته اوکورته راغلو ماشو مانوپه کتارکی یویاڅو یتیمان شته دیویا ځوځامنو دمظلومانه شهادت په خوږ دغمهلیندی شوی پلارشته. ښائی دچابا وررانشی کلهچی زرغون شهر کلی کی دموترنهښکتهشودکلی لویدیزخوادصحرا ترڅنگ په یوه کوڅه کی دماشومانو اولویانوگڼه گوڼه وه، ټول داختر پهخاطر ملته ره میله اوراټول شوی وهولی باور وکړی چی دکوڅی دهری برخی نهداوږدی هدیری دشهیدانوجنډی اوتوغونه ښکاریدل اوریدل هغه چی دکلی په لویدیزه خواکی پرته وه او دهغی پهمنځکی شهیدخیاطاو ملگریئی همسره جرگهشویوه.

عجیبه منظره وه دهدیری اوکلی پهمنځکی همداکوڅه پرته وهچی په هغه کی دکلیماشومانواخترجوړ کړیوهولی پهلویدیزه خواکی دشهیدانو په مزارولاړوجنډودکمونیزم دمظالمو ویرغبراوهالبته چیجنډی اومزارونه دومره ډیروه چی بایدسړیزرغونشهرکلی تهدوینوښار ووائی.

دلاری پهاوږدوکی په هره جگه اوپه هرخم کی دانسان پداسی څلواوجنډوسترگیلگیدی چی هلته کمونیزمدزړه ختلو خائنانوپه کمیندآزادی مشعلدارانوځانستی کړیوه.

پهکلیواختروهپهکوڅواختر وهولی پههواکی دکمونیزم کورورانونکو طیاروغبرهرچاته ښودله چیدورانی اومظالموقسم خوړلی لادخلکو په وینواوغوښونهدیماړهشوی هغوی دمظلوم انسانیت نهدانتقامپههوس کیدنورواخترڅه پروالری.

دزرغرن ښار شرق ته دهدآغښی په ولسوالی کی جنگاوجگړیپای حرارت روانی وی چی سړی فکر نشوکولایچی روان جنگ کی به هم داد چاپهزړهوی چی نن داختر ورځ ده.

په تصادفی ډول میڅوسپیرو ماشومانوته گوته وینوه اودخاکو

نه‌مي پوښتنه وکړه چې دهغوی، پلارونه‌ژوندي دي ؟

په هرځل‌مي همدا بوځواب اوريدلی چې :

«دايتيم دی» «پلارئی شهيد شوی»

ان تردی چې ديوی کوڅې په پای کې ديوی دروازی‌ترڅنګ يودوه نيم کلن سپيره ماشوم پداسی زړو اوناولوکاليوکی‌ناست وه چې تابه ويل چې دهغه سپيره اوغماړلی حالت دهرريا کاراوشعار پرست ډله ضدداخطار اوتهديد مجسمه ده‌هغه چې دنوروپه مرګ تجارت کوی اودخپلو بچيانو دهوسائی دپاره خپل تورلاسونه ديتيمانو په حقه امانتونوته بې‌پرواوپردوی.

همداسبب وچې په هره ګړی‌نی داهيره وله ياهيريدله چې نن به اختروی کوم اختر ؟ اوڅرنګه اختر ؟

دکلی دوکانونوکی ميوه نه پيدا کيده ځکه چې دخوروهرڅه پدی آزادوسيمو باندی بندی اوهلته هر څه پنځه ياشپږ برابره قيمت لری ان تردی چې کمکی لس کلن نقيب‌الله چې خپله يتيم‌هم‌دی وائی :

زما دجيبۀ ددولت مزدورانو دويتامين يوه دانه تابليت هم واخست‌اوراته ويل‌ئی‌چې :

«دامجاهدينو ته‌وړی»

دکلی يوسپين ږيری راته وويل ،

زمونږپدی کمکی کلی‌کی به‌داختر په ورځ لس غويان اوڅوڅوپسان حلاليدل ولی نن په کمال خيلوکی يوخوسی‌حلال‌شوی‌چې دهغه غوښه مخکی مخکی‌خرڅه‌شويوه.

ځکه خومی‌هره ګړی داخبره دياده وتله چې نن به هم اختر وی.

پدی کنډوالوکی هم کيدای‌شی اختر راشی ديتيمانواو کونډوماتم کدوته هم‌کيدای شی اختر سر ننباسی.

کلی‌او کليوال چې‌دکمونيزم پرضد ټول‌په جنګ عوض شوی‌او جنګ دهغوی دعزم ستر‌ګی‌دمسکو دفاسد نظام پەنا بودی‌لګيدی‌هغوی ته آسانه وه چې راغلی اختر په کنډوالواوويجاړوکوڑونوکی‌استقبال کړی ولی ماچې‌پخپل‌عمرکی‌دومره وران‌کلی‌لويدلی کورونه‌وچ‌اوسوی باغونه‌نه وی ليدلی راته‌ګرانه‌وه‌چې دازړه ته واچوم چې :

آيا نن اختر دی ؟

(فروغگر)

هرسهارستر کی دگل له اوبکودکی
پدا باغ کی بی ژړلو خندالشته

—: «به سوی ابدیت!!!» :—

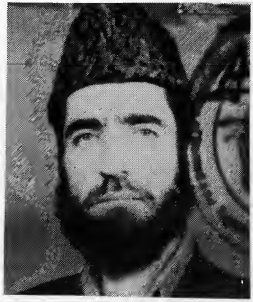

سیر به سوی ابدیت حرکتی است آگاهانه، معمولی است که درعملکردهای انسان کاملاً عیار نمودار میشود، نمودی است از عملیهٔ دینامیک جنبش وپرش مؤمن به سرحد تکامل وجلال، محیط تاریخ، جغرافیاو علوم تمامن یافتهٔ جهان بشریت که همه ملکات فضله راچون قشون سبز ظفر وپیروزمندی به طرف پیوست شدن به ایدیال برین تعهد وایمان سوق میدهد؛ زیرا اثر پذ - ی «بسوی ابدیت» «هم آهنگ» باآن است که مؤمن از گرایش ها و جاذبه های متعفن خاکی و درین آن ازلجن فساد مادیت به‌ذروهٔ رفیع ملکوتی تحقق آرمانهای آلهی انسان سرنزندودق الباب کند.. هستند گله‌یی بی‌سروسامانی ازآدمکهای ماهیت‌باخته‌یی که «سیربسوی

ابدیت» رامکروه میپندارند وتلاش وتقلا دارند که به امیدابدیت درزنده‌گی درخود نابود شوند وآن همه چیزی راکه ازمنبع فیاض حظ آسمانی گرفته اند درگردبادهای سرکش «نفاق» و «هوی» حبط نمایند؛ که میان این هاوآن هایی که «ابدیت» را درتسلیمی کلمه ومعنای اسلام جستجو میکنند ـ شکل تکامل یافتهٔ زنده‌گی را به اصطلاح «درمرگ» که مرحلهٔ تبدیلی ویانقل مکان مؤمن است ، نه مرگ حتمی او، سراغ نموده، به تدارکاتی دست میبرند که ظرفیت حرکت بسوی ابدیت را در آنها پیدا کند . . . ویا به گفتهٔ داکتر شهید استاد شریعتی : «هرکس و ناکس درسدد آن است که زنده بماند که درواقع همه چیززنده‌گی شان راهمین تلاش تشکیل میدهد . . . مردآن است که بسوی کمال پروای مرگ‌را نیز داشته نمی باشد و اندرین راه مرگ رابه پیشانی باز میپذیرد.» (۱)

چیزی پذیرفته شده وبلانزاع است، فکرنمی کنم که هیچ مؤمنی بامن‌درین امر مخالفت کندکه:

ازین‌چه‌بهترکامگاری‌ی که‌خدا(ج).. سبحان‌الله وبحمده ! ! !

دست مدد ویاری‌وهمراهی وغمگساری بکسی درازکند؟ که این افتخار پویندگان سلوک ابدیت رابرای ابدی‌شدن وکمال حاصل است.. چه‌گیرا؟ چه انگیزنده؟ وچه فرحبخش بیانی که ذکرآن سراپای مؤمن راغرق درعاطفه میکند . . . درین بیان آغاز و انجام موارد کمال وحصول ظرفیت «بسوی ابدیت» خاطر نشان شده است وسپس ثمرهٔ آن رامیشمارد . . . :

«ان الذین قالو: «ربنا الله» ثم استقاموا، تتنزل علیهم الملئکة الا تخافوا ولاتحزنواوابشروا بالجنة التی کنتم توعدون. نحن اولیاؤکم فی الحیاة الدنیا وفی الاخرة ولکم فیها ماتشتهی انفسکم ولکم فیهاماتدعون، نزل من غفورالرحیم.

---

(۱) این عبارات عیناً گفتار داکترشهیدنیست، چون اثریکه این وجیزه درآن درج است دردسترسم‌قرارندارد.

(فصلت : ۳۰)

کسانی که اعتراف کردند : پروردگارما، مربی وهدایت گرما «الله» است؛ سپس به این قول ثابت و مستقیم ماندند (اوامرو نواهی رب العالمین رایکایک برخویشتن خویش تطبیق کردند در عمل شان کشش اخلاص وجاذبهٔ محبت وولا بوده ؛ چون اجل شان دردنیاپوره شود) ملایکه برایشان نازل شوند (وگویند) نترسید! و اند وهگین نباشید! وخوشحال شوید به بهشتی که وعده داده میشدید؛ ما در زندگی دنیا دوستان (مددگاران، حمایتگران وپاسداران) شما بودیم ودر آخرت نیز ، وشمارا است دراین جا (دارآخرت) آنچه درخواست کنید: «**بطریق مهمانی از جانب خدای آمرزگارومهربان**» این است انجام نیکوی کسانی که دراه ابدیت، بسوی ابدیت ، خویشتن خویش را ابدی میکنند . . . .

دربین کاروانهای ابدیت جویان که هرصبح وشام درآسمان افغانستان چون شهابهای نورانی قلب ظلمت را بسوی راستای ابدیت، بسوی مقام علیین، بسوی منازل ابرار ومقربین میدارندوبه مولا وملجای حقیقی خود میپیوندند، دوجوان وارسته، دوکبوتر سفید بال، دوصفیر جویان کنگره های عرش، ازکنج محنت آباد به سوی ابدیت درپرواز بودند. سانحه یی که ازهمه بیشتر با مدادان، عزیزان را اذیت میکند وچون دشنهٔ زهردار در بین اعماق روح انسان فرومیرود وتلخی آن گنجشک روح وقفس خاکی آن رابرهم ودرهم مینماید، از فراق این دوعزیز خبری یافتم، تکان دهنده بودوسانحه . . . برخود پیچیدم وبه یاد دوردستها افتادم . . . «بیاد عزیزان از دست رفته» ، «بیاد عزیزانی که سالهای سال تپیدندکه درفش سبز تعهد را در فضای کشورشان در اهتزاز بینند، ولی سر انجام درپنجهٔ خونریز طاغوت افتادند. وبانگاه های عبرت امیز پرخون بسوی ماپیش پا افتاده گان که همه چیزرا درخود خلاصه کرده‌ایم بجز از تشتت وتفرقه افگنی،

بجز کذب و دورویی، بجز از خود بزرگبینی وخودپرستی چیزی دیگری رانمی شناسیم، به غضب وپوزخند نگریستند و«بسوی ابدیت» شتافتند . . . درعقب دیوارهای آهنین پل چرخی در صخره، صخرهٔ کوههای شرافت آفرین افغانستان خاسته از خون ووجب وجب کشورجان دادند و بادلی پراز آرمانهای ملکوتی تحقق حکومت خدا(ج) جنب ما ازوجودشان خالی‌شد.»

آنها بسوی ابدیت شتافتند !

«بیاد عزیزانی که در دیار هجرت دور ازآنها، هر صبح، هنگامیکه از راه ها، کوچه ها وجاده های دار هجرت عبور میکردم وتمثالهای پرولوله و سرشار از عنفوان جوانی آنان را در پوسترهای روی دیوار نصب میدیدم وبجزلحظه یی مکث، خواندن چند جمله ونثار چند قطره اشک چاره یی نداشتم، لابد خودرا خودقناعت میدادم که: «هر سهار سترگی دگل له‌اوښکوڼکی په دا باغ کی بی ژړلو خندانسته»

آری برادر بزرگ مان مدیرصاحب عبدالودودو خواهرزاده شان (محمدصدیق خالقی) که‌از آوان کودکی، دوران مبارزه و زندان وهجرت وجهادچون دومغز یک بادام بودند ما را بافرش از زمین وپرواز شان بسوی ابدیت باسامحه یی مواجه ساختند که تصویرآن دروسعت قلم شکستهٔ من نمی‌گنجد:

آنها داعی بودند

مجاهد بودند

مهاجر بودند

متقی بودند

پرتلاش وپرکاربودند

که مقام‌شان علیین بادوراه شان پررهرو، آنها به مراد شان رسیدند، به تعهد شان وفا کردند که این امر خود مایه مباهات هرمؤمن است، اما این که این تلاش چرامتوقف شد،

جای شان درجنب‌ماچرا خالی شد، باید نمی شد، اگر نمی شد خوب بود، آخر باآنها روحاً وابسته بودیم، برادران مابودند، خیلی طاقت فرساست، امانمیدانیم، آخر انسان هستیم، آن هارا خداوند(ج) خواسته بود وبه تقدیر عزیز از نزدما جداشدند، پس از آن خداهستیم واو خدای ماست وبسوی اوخواهیم‌شتافت، بدینوسیله شهادت این دوابر مرد انقلاب اسلامی را به کافهٔ‌ملت مسلمان افغانستان بالاخص به خانواده مجاهد ومجاهد پرور شان تهنیت گفته به باز مانده‌گان شان اجر و صبر جزیل وجمیل را از ایزدمتعال مسألت میدارم.

به امید روزی که امال این دو برادر شهید وجوان مرگ ما، وکافهٔ شهدای راه اسلام درآن تحقق می یابد.

* * * *

محمدنعیم «تایب»

اوس به ملگرتیا نوره هم ټینگوو

اوس به ملگرتیا نوره هم ټینگوو:

داد فیض محمد کاکا هغه زړه دردوونکی خبره ده چی په ظاهره خوږه خوږه هغه وخت کی بی زړه برینبولو، فیض محمد کاکا سپین ږیری سړی ؤ له مجاهدینو سره بی ډیره ناسته ولاړه درلوده اوپه ډیرادبی چوکات کی به بی کله ناکله له مجاهدینو سره ټوکی او ټکالی کولی، رښتیاهم چی خبری بی په مجاهدینو ډیری خوږی لگیدی هغه دیو ډیر تکړه، دلاور او بهادر مجاهد پلار ؤ لدی کبله ټولو مجاهدینو ته لکه پلارهسی ښکاریدو زوی بی ډیر ورباندی گران و او موراوپلار دواړه بی بړاتوب ته رسیدلی ودخپلی پلارولی او مورنی مینی په اساس به بی پروخت دخپل غیرتی مؤمن زوی بی ساری دلاوری او جهادی ځیری به ددوی سودا نوره هم پیاوړی کوله، چیرته چی به یوه ویونوخوړونکو روسانو اوددوی په بی شرمه لاس پوځو پرچمیانو اوخاقیانو، څه عملیات اجراء کیدل ددوی دمجاهد زوی نوم به دلست په اول کی لیکل کیدو، د بیرته راستنیدو په وخت کی به دده مور اوپلار خبریدل، چی هرچابه دده دبهادری او بی ساری جهاد کیسی ورته کولی غوږ به بی ورته نیولی و، دخپل زوی داشان کیسو به له یوی خواخوشاله کول دده په میړانه اودلاوری، ددین اومات له دښمنانو سره دجهاد پهٔ وجه به بی ویاړ ورباندی کاوه خوله بلی خوا به بی دده په هکله دراتلونکی په نظر کی نیولو سره نوره هم اندیښنه اوتشویش زیاتیدو، ویل به بی: نه چی څه تکلیف ورته ورسیږی، دخپلی بی ساری مینی په اساس

به یی ورته یادونه وکړه چی :
زویه ! لیږله ځان سره احتیاط او
پام کوه نه چی کومه ورځ دځه
تکلیف سره مخ شی، ده به ځواب
کی ډاډ ورکړ اوورته وبه یی ویل:
روسان زمونږ د دین اووطن
دښمنان دی چی ددوی سره جهاد
ونکړم، ونه جنګیږم اوقربانی ته ځان
تیارنکړم ښایی پړونی (ټکړی) په
سرکړم، که تاسی فکر کوی شهید
به شم، دابی ځایه ده ځکه ژوند
اومرګ دخدای په لاس کی دی که
وغواړی په خپلی کورکی دخپل مور
اوپلار په غیږکی یی مړ کوی اوکه
ونه غواړی دتوپونو دګولیو په
منځ کی سړی ته نجات ورکوی.
رښتیاهم دفیض محمد کاکا مجاهد
زوی په ډیرو درنو اوسختو جګړو
کی برخه اخیستی وه په ټولو
جګړوکی چی دمړینی وخت یی
نوورا غلی ژوندی پاتی و.
یوه ورځ دکنصف په کلی چی د
شلګردجبهی مرکزو په ناڅاپی
توګه د روسی هلیکوپترو او جټ
الوتکو یرغل وشو دالوتکودحملی
سره سم روسی ټانکونه هم کلی
ته راورسیدل، دمرکز مجاهدین چی
دالوتکو اوټانکو درارسیدو سره
سم خبرشول دمرکزنه د مقاومت
لپاره ووتل اودکلی په یوارخ کی
یی له ټانکونو سره جګړه پیل کړه
دفیض محمد کاکا مجاهد زوی په خپل
کورکی و، کوریی د مرکزنه لس
پنځلس دقیقی لاروه چی دالوتکواو
بمبارد درزها او دروسی ټانکونو
غرهاریی واوریدسمدلاسه یی توپک
ته لاس کړغوښتل یی دمجاهدینو
مرکزته ځان ورسوی موریی راغله
اوورته ویی ویل:
زویه! توپک خودی و اخیست
چرته روان شوی.
مجاهدزوی یی ځواب ورکړ:
موری! نه ګوری چی روسی الوتکو
دمجاهدینو په مرکز بمبارد شروکړ
موری وویل:
اوس چی دوولس هلیکوپتر اوجټ
الوتکی بمباری کوی، ټانکونه هم
رارسیدلی دزی کوی ټول کلی په دوروکی
پټ ده خدای خبر څومره به پکی
شهیدان شوی وی پداسی حالکی هم
لاورروان یی دا په حقیقت کی مرګ ته په
منډه ورځی.
مجاهد زوی یی :
موری! دازمونږ دین اووطن دښمنان
دی، مجبور یو دخپل دین اووطن

دساتنی لپاره ورسره دوجنگیږو، داسی
ډیری پیښی می ولیدی خوتر اوسه
پوری لاژوندی یم، موری! ضرور
ورځم، ځما ننگیال مجاهد ورونه
چی دروسانو اودهغو دلاس یوڅو
(خلقیانو اوپر چمیانو) سره په جنگ
بوخت وی ځنگه خپل ایمان او
ایمانی غیرت اجازه راکړی څوپه
کورکی په ارام وخت تیرکړم، خپلی
بوډی مورته بی قناعت ورکړ او
یومیل هغه سلاح چی خپله یی دهغی
مسئولیت په غاړه درلودله ځان
سره راواخیسته دجبهی دمرکزپلور
روان شوپه یوازی توگه پـداسی
حالکی کلی تـه داخـل شـوچـی
مجاهدین دکلی نه وتلی وواودکلی
دباندی لخوا له روسی قواء سره
جنگیدل، دکلی میشت خلک چی
توان یی رسیدلی دکلی نـه وتلی او
ټول کلی دبمونو اوراکټونو په دوړوکی
پټ ده.

دکلی په منځ کی په یوه اوبله کوڅه
کی گرزی، ډیر کـورونه وران
شوی او هېڅ څوک مخی ته نه ورځی
وروسته گوری دحرکت انقلاب
اسلامی دسیمه ایزی جبهی دمجاهدینو
یوگروپ یی ولید چی دیوه مشهور
اودلاور قمندان پـه سرگـروی
دیو ځای نه بل ځای ته تلل او
دالوتکو دبمبار دپیل کولوسره دی
کلی ته رارسیدلی ووغوښتل یی چی
بمبارد لږارام شی یوی خواته به
گوشه کیږی، مجاهـد ورور ددوی
په لیدو سـره ځنگ تـه ورغـی،
گوری نوموړی مجاهدین سخت
ترتاثیر لاندی راغلی اووارخطا
ښکاری دگروپ دمجاهدینو دوضعی
په لیدو یی دگروپ قمندان ته منځ
راواړاوه ددی لپاره چی مجاهدینو
ته یی دمقاومت فکـر ورکړی او
دهغودډاډ لامل گرزیدلی وی ورته
وویل :

قمندان صیب ! که خدای کول
فتح اوبری زموږ په برخه ده، زموږ
دجبهی مجاهدین دکلی په منځ کی
موضع شوی، په لس گونو راکټ
دهشکی، زیگویکرونه او. . ولی یی
په ډیروحاکموځایونـوکی ځای پـه
ځای کړی او مقاومت ته ادامه
ورکوی، گوری چی وارخطا نگری،
ددی گروپ مجاهدینو ته یی ښه ډاډ
ورکړ ورسره راکټ یی ورنه واخیست
خپل ټیوپک یی ورکړ، جکړه په
تندی اومجاهدورورپداسی دلاوری
جنگ کوی چـی دښمـن فکـر کاو
دجبهی دمجاهدینو لوی اکثریت

درهر مرحله‌یی ازمراحل مبارزه ودرهر بخشی از ابعادآن،ازاحکام‌شریعت بدون کم‌وکاست وتعلل وتأخیر اطاعت می‌نماید.

مشاهده می‌کنیدکه انتخاب امیروتأسیس نظام شورایی درحزب مطابق هدایات اسلامی‌صورت می‌گیرد.

امیر حزب، ازمیان ارکان، و درنتیجهٔ انتخابات آزاد مستقیم‌وسری انتخاب می گردد، بدون آنکه کسی خودرا کاندیدکندوبمبارزهٔ‌انتخاباتی متوسل شوددرزمینه انتخاب اعضای شوری به آرای اعضاوارکان‌حزب مراجعه میشود. کسی خودرا کاندید نمی کندو بمبارزه ناجایز انتخاباتی نمی پردازد.

شورای مقتدر ۲۵ عضوی انسجام باتوجه به معیارهای چون‌علم، تقوی،ثبات، سابقه وجهاد عده یی رادرهرولایت نامزدمی کند وهرکه طی انتخابات آزاد- مستقیم وسری اکثریت آراء راکسب کردعضویت شورای مرکزی راحاصل می‌کند.

چنان‌نیست که امیر حزب‌طبق صوابدیدخود اعضای شوری را انتصاب کند.

از نظر ماتصویب شوری به اساس انتخاب امیر غیر اصولی‌وغیر مؤثر بوده منتج به آن می شودکه ارادهٔ فرد به دستگاه اداری حاکم گرددنه تنها ارادهٔ فردبر دستگاه اداری حاکم می شود؛بلکه حق‌افراد جامعه درزمینه اظهار رای در قضایایی که باآنان تعلق دارد سلب میشود، واعضای چنین شورا حیثیت وکیل ونمایندهٔ مردم راندداشته تصمیم‌هایی که صادر می کند قرار های اجتماعی نبوده ازتصمیم‌فردواحد ویاگروه مشخصی نمایندگی می کند.

مادرعوض انتخابات عام وسر تاسری، که از طرفی غیر عملی بودوشرایط موجود اجازه نمیدهد وازسوی دیگری با خطرات توأم وبامبانی تنظیمی‌حزب وفق نمی‌کرد مراجعه به‌آراءاعضا وارکان نامزد درحزب راکه اهل رای جامعه ماراتشکیل میدهد ترجیح دادیم، ازنظر اسلام باید اهل حل وعقد جامعه به نمایندگی ازملت، درچنین مواردی اظهاررأی کند، نه همهٔ مردم، بدون امتیاز خوب‌وبد

بسم الله الرحمن الرحیم

شفق

ارگان نشراتی حزب اسلامی افغانستان
کمیسیون ارشاد فرهنگ

دور دوم ، سال سوم شمارهٔ ـ ۱و۲ـ اسد ، سنبله ۱۳۶۶

أنچه درین شماره میخوانید :

۱ـ یادداشت اداره
۲ـ پیغام شفق
۳ـ متن بیانیهٔ برادر حکمتیار
۴ـ د مرکزی شوری غونډې
۵ـ د حج فضایل
۶ـ نخستین قربانی کعبه
۷ـ پیام عاشوری
۸ـ نگاهی براوضاع اخیر کشور
۹ـ موضعگیری های روس ...
۱۰ـ کابل ته د اصغر خان د سفر ...
۱۱ـ د افغانستان په باره کی د امریکا ..
۱۲ـ دحزب اسلامی افغانستان د مجاهد امیر د مرکومتن ..
۱۳ـ الحمدلله موږ قمدبه جان برادرحکمتیار ... نا فرجام ماند
۱۴ـ ماده دوم قانون اساسی گهرهٔ دوم دشمن
۱۵ـ د افغانی مجاهدینو په برخه هلوځلوباندی یوه لنډه تبصره
۱۶ـ صهیونیزم و مادیگری
۱۷ـ کمونیزم او امپریالیزم سره څه کیږی ؟
۱۸ـ همسنگران پیامبر صلی الله علیه و سلم
۱۹ـ سیاست خارجی پیامبر صلی الله علیه وسلم
۲۰ـ ادبی جهاد
۲۱ـ تاریخ حدیث
۲۲ـ د اجتهاد سمه لار
۲۳ـ د روح غذا یا معنوی خودکاره وسله
۲۴ـ په خلکو کی غوره شخصیت
۲۵ـ اگر میخواهید از استثمار نجات یابید ...
۲۶ـ د نجات لار
۲۷ـ اسلام بدون عدالت یعنی چه ؟
۲۸ د روسانو پټه زیندی
۲۹ گلگون کفنان
۳۰ نامه های وارده
۳۱ـ امیرالمؤمنین عمربن الخطاب (رض)

پدی ځای کی ځای په ځای ده روسی الوتکی ولاړی، اوتانکونوهم ملتی و خوره ویجاړتانکونه یی دځان سره کش کړل دجنګ دپای ته رسیدو وروسته دسیمی خلک دهر کلی نه دلی دلی راتلل تولوفکرکولودکنصف دکلی انسانان څه چی ځاروی به هم ژوندی نوی پاته، رښتیا هم باید داسی وای، کورونه تول وران شوی وویولړ خلک شهیدان اوزخمیان وولدی تولو سره سره چی هر څوک ددی مجاهد له بی ساری دلاوری څخه خبریدل هک پک پاته کیدل.

مجاهد ورور عبدالحکیم نومیدو دفیض محمد کاکازوی دکصنف دکلی اوسیدونکی اودشلګر دجبهی مجاهدو.

یوه ورځ دجبهی دمسئولینو لخوا په یحی خیلوکی یوکاروروسپارل شو دمازدیګر په وخت کی یی دجبهی د مرکز (یوبل مجهول الهویه سړی په ملګرتیا په موتر سائکل حرکت وکړ، شپه یی ګیرونومی سیمی ته ورسوله سباکی ملګری ورته وویل :

عبدالحکیم ! ځماخوداخوښه ده چی دی شپووروځوکی چ ر ته نه تلای ځکه چی دملحددولت لخوا کمینونه ډیرنیول کیږی اوروسی هلیکوپتر الوتکی هم هروخت دلارو څارنه کوی چی ورسره مخ نشواوژوندی موونه نیسی، مجاهدورورعبدالحکیم په ځواب کی وویل :

وروره ! زموږ اوروسانو ترمنځ نه پخولا کیدونکی دښمنی ده، یابه موو ژنی اویابه یی وژنو، تراوسه هم چی چرته ورسره مخ شوی یویایی وژلی یواو یامو وژلی دی، وی باید زموږ لاری خوشی کړی، زموږ دکمین نه وویریږی اوله موږ سره له مخکیدونه ویره ولری، داچی وایی ژوندی به موونیسی باید ووایم چی : زموږ ایمان داسی درس نه راکوی چی روسان موژوندی ونیسی، که تش لاس هم یم ژوندی مـی نشـی نیولی دداراز خبرواترو وروستـه دواره په موتر سائکل سپاره شول اودیحیی خیلوپه لوری حرکت وکړ، یویوکلاشنکوف یی له ځانه سره درلود، یوځای ته ورسیدل چی دروسی الوتکودګزمی سره مخامخ شول، کله چی روسی الوتکوددوی لورته خپل مسیر بدل کړ، مجاهد ورورعبدالحکیم اوملګری یی پدی پوه شول چی هلیکوپتروولیدل دموتر سائکل نـه کـوزشـول اویـوی پولی ته یی ځان ووساوو هلیکوپتر

راغلل اوددوی لپاسه یی ځودوری
وکړی، دراکټو پیرونه یی وکړل
وروسته ځوهلیکوپتر په ځمکه
کښیناستل اوپرسونل یی چی ټول
روسان وددوی دژوندی نیولو په
منظور ددوی لورته حرکت وکړ، ځونور
هلیکوپتر په هوا ځار نه کوی، کله
چی پیاده روسان دوی ته نژدی
ورسیدل عبدالحکیم هم دخپلو
اسلامی اوانقلابی احساساتو په ترڅ
کی دتکبیر له اوازسره سم خپل
کلاشنکوف ورباندی ضربه کړاوله
ضربی سره یی یوولس نفره روسان له
منځه یووړل پاته روسان تیښتی ته
اړ اوخپلو الوتکوته یی په منډه ځان
ورساو، الوتکی یی جگی کړی اوله
هوانه یی بمبارد ورباندی پیل کړ
ددوی اوالوتکو ترمنځ جنگ پیل
خود ځمکنی ټوپک او دهوایی
هلیکوپتر وتر منځ څه مناسبت،
خو بیاهم ددواړو ترمنځ مرمی تبادله
کیدی، دنژدی کلیوتش لاسو خلکو
چی په تشولا سویی دخپلو مجاهد
ورونو مرسته نشوای کولای دلیری
نه یی وضعه څارله دڅه وخت جنگ
نه وروسته روسی الوتکی بیا په ځمکه
کیناستی خپل مړی یی ورپورته کړل
او ولاړی دالوتکو دتگ نه وروسته
دکلیوخلک جگړه ځای ته راغلل
ویی کتل موټر سائکل په مرمیو
سوری سوری، شاوخوا تش دکلاشنکوف
شاجورونه اویودد شهید تنه پراته دی نور
څه نشته دیحی خیلو مسلمانو خلکو دده
جیبونه لدی کباله وکتل ځو کیدای شی
دشهید سره داسی یوه نښه پیداشی چی
پیژندگلوی یی ورڅخه وشی او
وپیژندل شی چی دکومی جبهی سره
تعلق لری چی گوری په جیب کی یی
دحزب اسلامی کارت ده دپیژندگلوی
نه وروسته یی په مؤقت ډول خاوروته
سپارلی او دمربوطی جبهی په عنوان
داسی لیک استوی:

دشلگرد جبهی محترم امیر صاحب
دسلام نه وروسته عرض دادی چی :
ستاسی دوه تنه مجاهدین چی په
. . . سیمه کی له روسی هلیکوپتر و
سره مخامخ شوی وودا وړدی اوبی
ساری جگړی اومقاومت نه وروسته
پداسی حالکی چی یواس تنه روپان
یی وژلی اودسیمی خلک یی جرئت
ته گوته په غاښ دی یونفر یی له
ځانه سره وړی اویویی چی عبدالحکیم
نومیږی په شهادت رسیدلی دده
دانقلابی شهادت دنړی مسلمانانو
اوپه ځانگړی توگه تاسی ته مبارکی
وایو، شهید موپه، ؤقتی ډول خاوروته

سپارلی که‌یی د انتقال تصمیم لری خبردرکړشو»

لیک دشلگرد جبهی دشهیدمحمدنعیم گروپ ته‌سپارل‌شوی اوهغو دجبهی مرکز ته‌ورساو، دجبهی دامارت لخوا دشهید نعیم دگروپ‌مجاهدینو ته هدایت ورکړشو خودشهیددرا انتقال کیدوپه‌هکله‌زرترزره تصمیم ونیسی.

په‌جبهه کی‌مجاهدین دعبدالحکیم دشهادت نه خبر شوو، خودجبهی دامارت له طرفه هدایت ورکړشو دکلی میشت خلک خبر نکړی اودشهید کورنی دشهیددرارسیدونه مخکی خبر نشی کنه‌نوبیا به یی تشویش ډیرزیات شی،دشپی‌دتیاری نه په استفادی دکلی یولړخلکوپه پټه‌توگه‌قبروکینل.سبای‌مال‌دشهید پلار (فیض محمد کاکا) راوغوښتل شو خودشهید درارسیدو مخکی دخپل گران اوبهادر شهید زوی دشهادت نه خبرشی که دشهید درارسیدووروسته خبریږی له‌یوی خوابه گرانه وربانندی تمامه شی اوله‌بلی خوابه دخپلو خپلوانو دراغوښتنی وخت هم پیدا نکړی کله‌چی فیض محمد کاکاپه‌موترسائکل راوسولی شودسلام نه وروسته یی پداسی حالکی چی دجبهی دشوری ټول ورونه‌ناست وو،وویل :

بیامودځه لپاره راغوشتی‌یم.

داکیفیت‌دجبهی‌په‌مجاهدو ورونو گران تمام شو ځکه یی دفیض محمد کاکا دخبریدانه صرف نظر وکړ دراغوښتو په هلکه یی څه بهانه ورته وکړه اورخصت‌یی کړ.

سبای‌مرکز ته خبر راغی چی فیض‌محمد کاکا ته دشهید حکیم د زخمی‌کیدو خبر رسیدلی، قومندانلری ورپسی‌لاړشی‌اواحوال یی راوړی، دجبهی ورونولازمه وبلله‌ځوبی‌خبر کړی اوبی ځایه سرگردان نشی ، دهغه‌دخبرولووظیفه یی یواوبل ته‌په غاړه‌وراچوله خوهریوه‌به‌ویل داکارځماله‌توان نه لوړده اخیری زه‌موظف شوم‌ځوبی‌زه‌خبرکړم کلی‌ته ووتم، یوه کورته چی دفیض‌محمدکاکا سره یی څه خپلوی درلوده لاړم ، فیض‌محمدکاکاچی په خپل زوی پسی دتگ لپاره یی ملگری لټاو په‌کلی کی گرزیدو راوغوښتل‌شواوپه‌نوموړی کورکی مواول دتسل خبری‌ورسره پیل کړی ، وروسته مود اصلی پیښی نه خبر کړ دخبریدو وسره‌یی دخدای (ج)په حمد اوثنا خوله وخوځوله، ډیر شکرونه یی‌وایستل

اوبیایی زیاته کړه :

شکر خدایه! چی ستا ددین دلوړولو لپاره شهیدشو، شکر چی ستا ددین ددښمنانو لخوا شهیدشو، ځمابخت ویښ شوی دی چی زوی می داسلام دلوړو لولپاره ځان قربان کړ کنه نوچرته زه اوچرته دخدای په لارکی ځمادکورنه قربانی ورکول او...

بیایی مخ راواړاؤ اوزیاته یی کړه:

ډیره اندیښنه می وه اوس دی داده کړم نور به دشهیددرارسیدو انتظارکوو وروسته یی خپل زوی ته چی رضاخان نومیدوغږ کړ :

رضاخانه !

په منده لاړښه دخانان نه دی خورراوله ځودخپل شهید ورور عبدالحکیم جان روستی لیدنه وکړی خوفکر دی وی چی موردی دشهید تـــررارسیدلـو خبره نکړی، دده دخبری په ختمیدو پـه مجلس کی ناستوکسانومشوره ورکړه ځویی دخور دراغوښتنی نه صرف نظروکړی، کله چی شهیدراورسیږی موتربه ورپسی واستول شی اوسمدلاسه به یی راوستلی شی، فیض محمدکاکا خبره ومناله، ټول دشهیددرارسیدوپه انتظار کی ناست و ماشپین شـو دماشپین دلمانځـه نه وروسته ټول مجاهدین دجبهـی دمرکز په انګړکی په چای څښلـو بوکت ووچی دموترسائکل غږشـو، کتل موکفیل صاحب محمد رحیـم (خوارکی) دشهید محمدنعیم دګروپ مسؤول او دجبهی دنظامـی چارو مرستیال ورور حنیفالله چی په شهید رارسولوپسی دنوموړی ګروپ دنورو مجاهدینر په شمول توظیـف شـوی ووراورسـیدل پـه ګـوښـه کی یی دجبهی له مسؤل استاد حنیف سره خبری وکړی او ورته وی ویل:

ایافیض محمد کاکا اودهغه کـورنی مودعبدالحکیم دشهادت نه خبره کړی او که څنګه.

حنیف استاد په ځواب کی وویـل :

ورکی فیض محمد کاکا موخبر کړی ورته ویلی مودی ؛ دشهیدمورا خوردرنه خبرنشی کاه چی شهید را ورسیدل هاله به بی خبروو، فیض محمد کاکا داخبره راسره منلی او هغـوی یی نـدی خبرکړی اوس به ورته ووایو ځویی خبرکړی، کاه چی شهید راورسیدو سمدلاسه به یی کورتـه ورووچی مور، خوراونور خپلوان یی ووینی بیابه یی ددفن کولولپاره هدیری تهوړو په شهیدډیری ورځی تیری شوی ښایی زرتوزره خاوروته وسپارل شی.

کفیل محمد رحیم «خوږګی» :

ځمادا خوښه ده که شهید خپلی مور اوخور ته ورونه لیدل شی بده به نوی ځکه چی دانسانیت دښمنانو (روسانو) دشهید سر دځانه سره وړی اویوازی تنه یی پری ایښی ده که پداسی حالکی یی مور اوخور وینی دزړه دردبه یی نورهم زیات شی.

زه وایم فیض محمد کاکا ته قناعت ورکړی خو شهید دلیدلو لپاره کورته یونشی ددی خبری له اوریدو سره دجبهی مشران هک پک حیران شوو اوهمدا نظریی تأئید کړ، فیض محمد کاکا یی راوغوښت اوخبری یی ورسره پیل کړی چی :

ښه به وی خو شهید دلیدنی لپاره کورته انتقال نشی اودجنازی دادا وروسته زرترزره هدیری ته انتقال شی چه فیض محمد کاکا ډیره درنه تمامه شوه اووپی ویل : دروم وبه شهید کورته وړو خوپی مور اوخور لیدنه وکړی، که یی و نه وینی باور وکړی تشویش به یی زیات شی، دچا په توان کی نه وچی اصلی لامل (دشهید دسرنیشتوالی) ورته ووایی اخیر د جبهی مسؤول (استاد حنیف خان) په خپل ژراندا وازکی ورته وویل: فیض محمد کاکا ! څرنګه چی پدی مقابله کی شهید عبدالحکیم ډیر روسان مړدلر کړی ځکه یی دده دشهادت نه وروسته تنه پری ایښی اوسرپی دځان سره وړی ده، که دشهید بی سره تنه، مور، خور اونورو کسور والوته ورښکاره کیږی ډیر تکلیف به ورته ورسیږی لدی کبله زموږ داخوښه ده خو شهید کورته نه بلکی ژر ترزره هدیری ته یوړل اودفن کړای شی.

ددی خبرو په اوریدو، فیض محمد کاکا یوځل بیادخدای شکراداکړ اودقناعت په توګ یی سروخو ځاوو.

شهید په تراکتور کی راورسول شو، دسیمی نورخلک هم حاضرشوی وو، جنازه اداکړای شوه اوپه ماښام کی دفن کړای شو.

تردریوورځو پوری خلک دجبهی مرکزاودفیض محمد کاکا کورته دفاتحی لپاره راتلو، دجبهی مشران به هم یویوله فیض محمد کاکا اونور به ډډ جبهی په مرکز کی دشهید دفاتحی اخستلو لپاره ناست وو، فیض محمد کاکا به دخپل توریالی اوبهادرشهید زوی کیسی کولی اوویل به یی :

زه یی په شهادت ویارم اوپدا هیڅ فکر نکوم خوددده دسنګرورونو

تەمی خوابدبری، ځکەچی اەدوی سره پەیوه سنگرکی دروسانواودهغو دمزدورانو پەخلاف پەجوادبوخت وباور وکړی چی زه یی ملگری وینم ورته خفه کیږم اودا پەزړەکی راگرزی چی ددوی ملگری شهید شو.

په دریمه ورځ فیض محمد کاکاخیرات وکړ دسیمی خلک یی دځیرمی راوغوښتل دجبهی مرکزتەیی هم خبر راولیږل ځوتول مجاهدین ورشی، کاه چی مجاهدین ورغلل دایدوسره سم یی دجبهی په مسؤل غبروکړ.

حنیف استاد اوس بەماگرتیانوره هم تینگوو.

صاعقهٔ پراودا بر تارک نجیب

نجیب سردمدار گماشتهٔ شاه حزب کمونیست کابل با بازگشت از سفرش به روسیه هنوز تمام اعضای دفتر سیاسی حزب خودرانه پذیرفته بود که منشی مخصوص روسی اش شمارهٔ نو روزنامهٔ «پراودا» ارگان نشراتی حزب کمونیست روسیه را برروی میزش گذاشت. نجیب عادتاً هرروز اول صبح با اطمینان ودلگرمی متن ترجمه شدهٔ روزنامه پراودارا میخواندتا ببیند که به چه میزانی توانسته است رضایت رهبری کرملین رابدست آورده ؟

وآیا آماری همچون «امروز صد خانواده ازمهاجرین بوطن عودت کردند»، «ارپابان وبزرگان اقوام مختلف پکتیا وغزنی ازطرح آشتی ملی دولت انقلابی پشتیبانی بعمل آوردند !!

باعناوینی درشت درصفحات پراودا جازده شده است یاخیر ؟

اما آنروز ترجمان تاجکی اش خلاف عادت همیشه گی که کوشش میکند تازه ترین اخبار وگزارش های منتشره درمطبوعات روسیه رابدست منشی عمومی تسلیم کند بسته یی از تراجم ماشین شده را درکناری از میز کار نجیب گذاشت. نجیب هرچندچین ملاقات با اعضای دفترسیاسی حزب کمونیست باهرگونه مزاحمت هامقابله میکند اما این مرتبه که خاطر بی تلخی ازصحبت های طولانی با مشاوران

ومتخصصان استخباراتی روسیه در ذهنش می پیچید دستش را پیش کشید و بسته یی از روزنامه های جدید پراودا را که ترجمهٔ فارسی آن نیز باآن اضافه شده بود آهسته باز ساخت وقتی نخستین عنوانی که درباره افغانستان نوشته شده بود به چشمش خورد.

باریکترین خطوط پیشانی اش نمایان گردید. کالم سوم، صفحه دوم روزنامهٔ پراودا وی را به دنیایی از تفکرات واندیشه ها کشاند.

غالباً نجیب شماره های مخصوص پراودا را به یادآورد که قبل از کار دیپلوماتیک وی در تهران حین آخرین وظایفش در کنار رهبری رژیم تره کی در منزل خانم آنا هیتاراتب زاد مرور نموده بود. پراودا در همان زمان نوشته بود که: «انقلاب ملی ودیموکراتیک افغانستان بادر نظر داشت خصلت اصیل انقلابات اجتماعی در کشور های عقب مانده نمی گذارد اشرافیت ودلالی سیاسی در حزب دیموکراتیک خلق افغانستان ریشه یابد» وبالاخره آن همه شماره هایی از پراودا را که در مهمانخانهٔ دولتی چکوسلواکیا در نخستین روز های عزل حفیظ الله امین مطالعه نموده بود مانند نواری از یک فلم وحشت انگیز هنری که معمولاً سینماگران هالیود آنرا درست میکنند برپرده یی از ذهنش می گذشت.

بعید نیست که نجیب فکر میکرد عناوین این شمارهٔ پراودا انعکاس گفتگوها و مشورت های وی با مشاوران استخباراتی روسیه بود که با اجرای سفر چند روزه اش به مسکو هرچند گورباچوف وی را در اتاق مخصوصش دعوت کرد نتوانست قناعت اندرکاران سالخورده ای ،ک، جی، ب را فراهم سازد. نجیب درحالیکه دستانش می لرزید این بار رونویس ترجمهٔ پراودا را نیز دوباره به دفترش نه سپرد؛ بلکه آنرا در میز کارش جا بجا ساخت.

نجیب سعی کرد حواسش را جمع کند اما عناوین درشتی از پراودا مانند چکش های سنگینی بر تفکراتش فرومی آمد. هر مرتبه یی که میخواست بادوتن از اعضای دفتر سیاسی اش که در کنار میز وی نشسته بودند وآخرین پاکت سیگار های شان را در پاکت دانی طلایی رنگ روسی می ریختند خاطرات جالب سفرش را حکایت

کنداما عناوینی «طرح آشتی ملی
با شکست مواجه گردیده است»
«گلبدین حکمتیاریکانه‌مخالف‌افراطی
که نه می خواهند پروگرام آشتی
ملی عملی گردد»، «درجلسه مکمل
بیوری سیاسی حزب کمونیست
اتحادشوروی نتایج‌ملاقات رفیق
گورباچوف بانجیب منشی‌عمومی
حزب دموکراتیک خلق افغانستان
ارزیابی گردید وکمیته‌مرکزی‌حزب
وظیفه‌یافت‌تابرنامهٔ رشدقانونمندی
آینده افغانستان را ترتیب داددوبه
اجلاس‌بیوروی سیاسی بسپارند»
«شوردنادزی وزیر امور خارجه
روسیه بانجیب منشی عمومی‌حزب
دموکراتیک خلق افغانستان‌وداع
گفت» اعصاب نجیب‌منشی‌عمومی
مانند جراحی که حین ناکامی
درخطرناک ترین عمل جراحی‌سرا
سیمه می‌شودآهسته، آهسته‌متلاشی
می گردیدوبدین ترتیب‌حرف های
پیرمردی رابه یادمی آوردکه فقط
یکروزقبل از سفر خودبه روسیه
جمعی‌از«علماء وبزرگان»رادرقصر
دلکشا پذیرفته بودوپس از بیانیه
نجیب که باآیه‌هایی ازقرآن عظیم
الشان هرچندبراو اعتقادی ندارد
آغازشده‌بودراست ایستادوگفت»

رئیس صاحب مه ازامی شوربازار
کابل استم نوپاچایی رادیده‌ام خود
روغائی که روسامیگن وشمامیگین
نه دیده‌ام. دیگه بس است بانی‌ما
که‌روزه بفهمیم بچهٔ مه که در
جبهه گم است پیدا کنمش، یک
گپ بریت می زنم که روسابسیار
بی‌غیرت قوم است بدردیت نه می
خوره» واین جمله‌که: «روسابسیار
بی غیرت قوم است بدردت نمی
خوره» بار، باردرذهنش می‌پیچید.
نجیب میدانست که بهارسرسبز
آشتی ملی! وطرح قانون اساسی
دارد به آهستگی بسوی‌زردی
می گراید. که هویدا است آقای
منشی عمومی علی الرغم خطابه
های‌آتشینی که‌ایراد نمودند وچه
مرثیه هایی که‌در سوگ «برادران
دوراز وطن» خودسرودندنتوانسته
بوددل یاران روسی‌اش‌رابدست‌آرد
بالاخره نجیب برخاست وپست
های «رفقای دفتر سیاسی!» را
بارسم وداع فشردوبسوی دروازه
رفت تاحتماً راهی دارالامان
شودوبه‌آستان‌سفیرکبیرروسیه‌برسد
وببیندکه درسیمایش‌چه‌می‌خواند.

**

نویسنده : داکترعمادالدین "خلیل" دانشمند متعهد عراقی
مترجم : عبدالله

رمه

تالاروستیج نمایشگاه ازدورجلب نظرمیکند. حضورمردم تاکنون هم ادامه داردوهرکدام درچوکی های که باترتیب چیده شد، اخذموقع میکنند، پرده نمایشگاه نیزبالااست، دو ویاسه نفرپیکیرانه مشغول فعالیت اند... ازآن جمله یکتن عقب میکرفون آمده وآنرا پیشروی ستیج نمایشگاه میگذارد وبخاطریکه ازکارش مطمئن شود (هلو... یک دو.. هلو..هلو) میگوید، مرددیگری شش چوکی را بشکل نیم دائره درعقب میکروفون تنظیم میکند، سومی مشغول نصب کردن یکسلسله شعارهای تندانقلابی ! دردیوارهاست ،شعارهای مثل : (نبردتان آخرین قطره خون)، (تازنده ماندن آخرین فردبه نبردادامه خواهیم داد)، (مرگ را می پذیریم اما هرگز تسلیم نمی شویم)، (اگرچگوارا درگذشت ما همه چگوارا هستیم) (یک مرمی بیش ازهزاربیانیه ارزش دارد)، (پیروزوجاویدباد قهرمان مقاومت هوچی مین)، (کم ،ال ،سنگ آرزوی توده های ملیونی) ودرطرف دیگرهمین تالاربزرگ مردان دیگری مشغول نصب کردن شعارها ولوحه ها اند ،وصدای یکی ازآنها شنیده می شودکه به دیگری میگوید : (کمی پیشتر ،دومترمربع درجهت بالایی بطرف راست خالی گذاشته شده ،به نظرمن خوب معلوم نمی شود) صدای دیگری برایش جواب میدهد : (ببین همه این دیوارعریض راازشعارپوشانیدیم وآنجا راقصداً بخاطر شعارهای فوق العاده خالی گذاشتیم)

– فوق العاده یعنی چه ؟

– شایددرخلال جلسه کدام شعارزنده ومهمی برسد .ومطمئن باش که من خوب متوجه هستم .

ـ تشکر پیروزباشی .

با وجودیکه چوکی ها اشغال شده مردم تک تک داخل تالار نمایشگاه میشوند و گروهی از استقبال کنندگان که تنظیم کننده اجتماع اند، حضار را به اطراف تالار و چوکی های خالی هدایت میکنند و عباراتی مثل : (لطفاً نظم را مراعات کنید)، (شما آنجا بنشینید)، (رفقا سه چوکی دیگر در عقب از طرف آخر قطار دوم خالی است) بگوش می رسد، تنظیم کنندگان که لباس خاکی به تن دارند ، علی الرغم اینکه می خواهند خودها را در انظار قاطع وجدی جلوه دهند، اما آثار تنعم در سرو صورت شان مشاهده میشود، حرکات ، موهای دراز و اتوشده شان که بر آن عطر خوشبویی پاش داده شده همه دال بر تنعمی است که اوشان در دریای آن شناور اند، آنها گاهی جائیکه حضور دارند، آنرا فراموش می کنند و چشمان خماری و نیم بازشان ، تماشاچیان را به یاد چشمان آهوی وحشی می اندازد، در حرکاتشان بیش از همه عشوه ، ناز و غمزه جلب نظر میکند ، با وجودیکه هرکدام ماشیندار ی بردست دارند، اما در نخستین نظر هر تماشاچی درمی یابد که اجسام آن چنان نرم ، نازک و گوشتی با آن سلاح ها بیگانه است !!

" انانسر پروگرام روی ستیج نمایشگاه می آید و یک نظر رضایت بخش به نشسته ها و ایستاده ها که تالار را پرساخته اند می افگند .. دو و یا سه بار با انگشتش در میکروفون می زند ابهایش را با تبسم ازهم میگشاید ... در این حال پنج یا شش مرد که لباسهای خاکی به تن و جوراب های سیاه بپای دارند، بالای چوکی هایی که قبلاً" برایشان آماده شده ، می نشینند"

انانسر : خلقهای مبارز ! انقلابیون شرافتمند ! طلایه داران مقاومت و جنبش درگیتی ! خارهای چشم امپریالیزم و ارتجاع ! امروز گردهم آمدیم تا از رسالت خطیری که بر دوش ما و شماست حرف بزنیم و از شما بخواهیم که لطفاً" متوجه گردیده

وعالم وجاهل.

ماچنانچه درداخل به انتخابات باوردارایم، وامیرمنتخب راصاحب اختیارات بلا قید وشرط نشمرده اوراملزم به مراعات قرارهای اکثریت درمجلس شوری می شماریم، چنان می کوشیم تاحق ملت درزمینهٔ انتخاب زعامت وقیادتش احیاء گرددوکسی نتواند بااعمال‌قوه برملت تحمیل شود وازطریق کودتاهای عسکری وسازش های‌ننگین بانیروهای اجنبی به قدرت برسد.

بلکه حق انتخاب زعیم وقائد به ملت سپرده شود وملت از طریق نمایندگان اعتمادی اش به انتخاب اولوالامربپردازد.

بدینترتیب امکان تأسیس حکومات فردی، خاندانی ومطلقه برای همیش ازمیان خواهد رفت وملت امکان احتساب بااولوالامرواظهار رای درباره عملکردش وعزل اودرصورت لزوم درنتیجهٔفراهم‌شدن‌شرائط معین عزل میسر گردیده بدون ایجادتشنج ودرگیری واعمال‌خشونت صورت‌خواهد گرفت.

سعی مابرآن است تاهمهٔ نیروهای مطرح درمقاومت‌اسلامی کشور رامتقاعدبسازیم تاباتشکیل شورای نسبتاً منتخب براساس‌رجوع به آرای مهاجرین ومجاهدین طبق توافق قبلی، آمادگی نشان داده ازهمکاری مخلصانه دریغ نورزند.

این شوری مشکل توحید قیادت سیاسی انقلاب راحل خواهد کرد ودربارهٔ حکومت موقتی که‌پس ازبیرون راندن قوای روسی تشکیل می گردد و تحت نظارت واشراف آن، انتخابات عمومی، برای تشکیل حکومت منتخب اسلامی صورت می گیرد تصمیم مناسب‌اتخاذ خواهد کرد.

از نظرماتشکیل چنین شوری واز طریق آن، تأسیس حکومت مؤقت مجاهدین امرنهایت مهم وحیاتی بوده جلودرگیری های داخلی ومسابقه مسلحانه برای کسب قدرت راچه درجریان‌انقلاب وچه پس از پیروزی آن بطورکامل سدخواهدکرد.

تاجایی‌که‌به حزب اسلامی افغانستان مربوط است، هرگز راضی

چشمانتان را با زودستهای تانرا از "ماشه" تفنگ دورنکنید...
زیرا دشمنان آرمانهای دیموکراتیک، منتظرچنین غفلتی اند
ومی خواهند درزی را درمیان صفوف فشرده ما وشما دریابند.
خلقهای بزرگ! انقلابیون شرافتمند! قضیه ایکه امروزبخاطر
حرف زدن درموردش گردهم جمع آمده ایم، تنها به فلسطین
مربوط نمی شود، بلکه بزرگتر از آن است، قضیه ما مبارزه بر
ضد امپریالیزم درسراسرگیتی است.
"دراین میان یکتن ازحضار ازچوکی اش برمی خیزد، درحالیکه
احساسات سراپایش را فراگرفته است ولرزه بر اندامش نیزمستولی است، شعار میدهد: نیرودا! آنانیکه نرا به قتل رسانده
اند، ما بزودی چشمانشان را ازکاسه سربیرون میکنیم، رژیم
جنایتکار چیلی سرنگون میگردد. خلقهای شرافتمند! خون های
که درستدیوم "سانتیاگو" بزمین ریخت تا سرنگونی حکومت
مزدوران نخواهد خشکید."
اناسر: (به حرفهایش ادامه میدهد) فلسطین نقطه کوچکی
درنقشه بزرگ جهان است واین نقطه کوچک به وقت بیشتر ضرورت
ندارد.
" یکتن ازمیان تالار به صدای بلند شعار میدهد که: ما را اجازه
دهید تا درانگولا برزمیم) دراین حال یکتن ازشش نفریکه در
عقب نشسته اند، اناسر را صدا میکند ودرگوشش چیزی میگوید.."
اناسر: (به آن کسی که شعار میدهند) رفیق انقلابی! آن لحظه
ایکه اظهار احساسات کنید تا [illegible] را نرسیده است، وقتش بعداً
می آید...
شعاردهنده: احساسات ما وشما همه یکی است، ما را به انگولا
بفرستید.
اناسر: ما ازاحساسات عالی توقدردانی می کنیم، اما
بگذارکه حرفهایمان را به همه خلقهای موجوددرتالاربرسانیم.
"شعاردهنده می نشیند واناسر ادامه میدهد"

انانسر: خلقهای شرافتمند! من نمی خواهم حرفها را به درازا کشم ، شما همه منتظر حرفهای رفقایی هستید که بر ایمان مان راه‌های مبارزه را بنمایانند، واینک رفیق انقلابی " سورمل "منشی کمیته تبلیغات وعضو شورای عالی مقاومت برضد امپریالیزم حرفهایش را آغاز میکند، رفیق سورمل .

"سراسر تالار را کف زدن شدیدیکه بیش از سه دقیقه طول میکشد، فرا میگیرد، وهرگاه کف زدن روبه خاموشی می رفت، بار دیگر به تندی آغاز میگردید.

رفیق سورمل با تکبر ایستاده میشود ومنتظر است تا کف زدن آرام شود، اما درعین حال به حاضرین فرصت بیشتر میدهد تا اظهار احساسات کنند، چه او خود را به بلندکردن وپائین نمودن "گویای " مکروفون مشغول میکند تا به مردم بنمایاند که او می خواهد مکروفون را در وضع مناسبش قرار دهد".

سورمل : رفقای مترقی هرکدامتان توان آنرا دارد که وسیله تبلیغات زنده درمبارزه خستگی ناپذیر و بی امان مان باشید هریک از شما می تواند کتابی باشد که هزارها نفر آنرا بخوانند ونشریه ایکه ملیون ها چشم برسطرهایش عبور کند ویا روزنامه ایکه به هرقریه می رود وداخل هرخانه میگردد.

یکتن از حاضرین : ما را به قریه ها ودهکده ها بفرستید وما را درسینه های کارگران ودهقانان بیاویزید، ما نشریه های انقلاب درهمه جا هستیم.

سورمل : "ادامه میدهد" کارگران! دهقانان! روشنفکران انقلابی! من از شما بیش ازین چیزی نمیخواهم، زیرا هرگاه شما وسیله تبلیغات خط مترقی ودیموکراتیک شوید، باید قبلا" منتظر پیروزی تان درنبرد برضد امپریالیزم باشید، خلقهای انقلابی ومبارز! مطبوعات درزمان سلطه فاشیزم همه بورژوازی وکثیف بود، شما همه گوبلز را بخاطر دارید که..

شخصی دیگر: " فریاد میکشد" سرنگون باد گوبلز، ننگ ونفرین برمطبوعات کثیف بورژوازی، بعدازین گوبلزی نخواهدبود.
سورمل: درحالیکه عصبی معلوم میشود، اما تبسم خفیفی بر لبانش نقش می بندد ومیگوید:
رفیق اجازه بده تاحرفهایم راتمام کنم.
" شعاردهنده درحالیکه عرق ازسروصورتش جاریست درجان خودمی نشیند"
سورمل: درروزگاری که بورژوازی زمام حرکت تاریخ را در دست داشت، گوبلزنماینده مطبوعات دیکتاتوری بود، واین پدیده امریست طبیعی که ما آنرا درعهدفاشیزم به رهبری هلتر مشاهده میکنیم... ولی امروزآمدیم تا باصدای رسا اعلان کنیم که مطبوعات خلق، تبلیغات خلق ودرخدمت خلق است واین کاریگانه روش علمی ومترقی درحرکت تاریخ محسوب میگردد.
رفقای انقلابی! نمی خواهم بیشترازین حرف بزنم، اگرچه حرفهای زیادی است که بایست گفته شود. قابل یادآوری است که بعدازسخنرانی ها مناقشه ای هم صورت خواهدگرفت، باردیگرآرزومندم که هرکدام تان نشریه ای برضدامپریالیزم وارتجاع باشیدپیروزی بیشترتانرا خواهانم.
"سورمل به چوکی اش برمی گردد، وباردیگرکف زدن های ممتدوطوفان آسا شروع میشودوانانسرهرقدرمی خواهدصدایش را به گوش حاضرین برساند، نمی تواند"
انانسر: رفقا... انقلابیون... به من گوش فرادهید.. رفقا بگذاریدتا ازوقت استفاده کنیم، رفیق انقلابی "پیگیر" مسوول بخش آگاهی وفرهنگ ونماینده انتصابی سازمانهای روشنفکران انقلابی وعضوشورای عالی سازمان تلاش حقیقت می خواهدباشما حرف بزند... رفیق پیگیر..
"کف زدن ها وشعاردادن ها که جدیداً آرام شده بودسراز نو شروع شدوبعدازلحظاتی پیگیربه حرفهایش آغازکرد."

پیگیر : فرهنگ حقیقی چیست ؟

"دراین حال دهها دست بالامیشود ،وقبل ازاینکه سخنران برای هیچ کدام اجازه بدهد ، تعریف های قبلا" آماده شده و تلقین گردیده ،بصورت ماشینی ازدهن ها سرازیر میگردد . و گویندگان آن تعریف ها به اشخاصی می مانندکه بدستوری صنوف ابتدائی سیرقهقرائی کرده باشندوحالابه امرآموزگار ،کارهای خانگی راکه قبلا" به حافظه سپرده اند ،تکرارمی نمایند"

یکتن ازآنجمله : فرهنگ حقیقی تلاش بخاطرفهمیدن ترکیب طبقاتی جامعه وبه عجله واداشتن حرکت مترقی تاریخ ازراه انگیزه دادن نیروهای پرولتاریا است .

دومی : فرهنگ حقیقی ردهمه مفاهیم مزخرف وفرسوده بورژوازی است .

سومی : فرهنگ حقیقی درک ضروری نقش دهقانان وکارگران درجامعه است .

چهارمی : فرهنگ حقیقی آزادی ازقیدخرافات ،اوهام واساطیرمذهبی ومیتافزیکی که دشمن آشتی ناپذیراندیشه آزادماتریالیزم است ،می باشد .

پنجمی : فرهنگ حقیقی جهش تاریخی خودرو بخاطرمصلحت زحمتکشان است که صاحبان حقیقی فرهنگ اند

ششمی : هرفرهنگیکه اثرات بورژوازی درآن دیده شدمساوی بابیسوادی است .

هفتمی : فرهنگ حقیقی بررسی وتحلیل تاثیرات زیربنائی نیازمندی ها درنیروهای تولیدبراشکال روبنائی نیروهای جامعه است .

" پیگیردراین حال که رنگ صورتش پریده وصدایش خشک ، گلویش گرفته برسرحضارفریادمیکشدکه :

پیگیر : رفقا من سوال رابخاطری طرح نکردم که پاسخش را بشنوم بلکه خواستم درموردمسئلهٔ فرهنگ حرفهایی بزنم ...

رفقا ...

"وبعدازتلاش زیادوخاموشی ایکه زیرگوشی های هم همراه دارد، پیگیربار دیگرحرفهایش راشروع میکند"

پیگیر: فرهنگ حقیقی چیست؟

"باردیگریکتن ازحضارمی خواهد، بدون اراده جواب بدهد، دراین حال سه تن ازتنظیم‌کنندگان جلسه به‌سراغش می رسند واورا به‌سکوت وامیدارند.. ودراین میان ازگردونواحی تالار، فریادها وگفتگوهای که مشابهت به‌جنگ داردشنیده می شودوچندلحظه بعدیکتن ازشعاردهندگان باقهروغضب ورنگ پریده تالاررا ترک میگوید"

پیگیر: "بابی حوصله‌گی" فرهنگ حقیقی عبارت ازتلاش بخاطرفهمیدن ترکیب طبقاتی جامعه وبه‌عجله واداشتن‌حرکت مترقی تاریخ ازراه انگیزه دادن نیروهای پرولتاریاست فرهنگ حقیقی ردهمه مفاهیم مزخرف وفرسوده بورژوازی‌است. فرهنگ حقیقی درک ضروری نقش دهقانان وکارگران درجامعه است، فرهنگ حقیقی آزادی ازقیدخرافات، اوهام واساطیر مذهبی ومتافیزیکی که‌دشمن آشتی ناپذیراندیشه‌آزاد است (می بخشید)!!! اندیشه ماتریالیزم آزاداست، می باشد، فرهنگ حقیقی جهش تاریخی خودروبخاطرمصلحت زحمتکشان است که‌صاحبان حقیقی فرهنگ اند، وما میدانیم‌که‌فرهنگ هرفرهنگی که‌باشدهرگاه اثرات بورژوازی درآن دیده‌شدآن فرهنگ بابیسوادی برابراست، درحالیکه‌فرهنگ حقیقی بررسی وتحلیل تاثیرات زیربنائی نیازمندی ها درنیروهای تولیدبراشکال روبنائی نیروهای جامعه‌است.

یکتن ازشعاردهندگان: تنهانیازمندی های زیربنائی نه چیزدیگراما اشکالی روبنائی عبارت ازبورژوازی گندیده است.

پیگیر: "به‌حرفهایش ادامه میدهد" اینجابخاطری گردهم آمدیم تااین مفاهیم رادرساحه فرهنگ انقلابی عملی

سازیم وازشما بخواهم که بدان چنگ زده وبخاطر آن زندگی کنید ودرراه تطبیق آن چون سپاهیان گمنام به آرامگاه بروید ، دشمنان بی هدف ترقی با تلاشهای نومیدکن می خواهند حرکت تاریخ را توقف دهند ویا به عقب برگردانند ، وما در صورتی می توانیم مانع این تلاشهای ارتجاعی گردیم که درجهت پخش ونشر روشهای فرهنگی خودکوشا باشیم ، وای کار گران زحمتکش ! دهقانان رنجدیده وسپاهیان انقلابی ! این مسئولیت سترگ بردوش شما ست .

"یکتن ازحاضرین بپا می خیزدوظاهرش ، بویژه یقه پیراهنش دال برین است که او معلم ویا محصل پوهنتون (دانشگاه) باشد وسوال میکند .

مرد : رفیق ! آیا تحصیل کرده ها بخشی ازین مسئولیت فرهنگی را بدوش ندارند ؟

پیگیر : " با تحقیر میگوید " شاید تحصیل کرده های انقلابی اما تحصیل کرده های دیگردراندازه اخلاصشان دررابطه به قضیه فرهنگ شک داریم ، زیرا اگرچه بسیار اخلاص هم داشته باشند ، اما افکارشانرا ، بادهای فرهنگ ناپاک بورژوازی زهرآگین ومسموم ساخته است .

"پرسنده می نشیندوازچهره اش برمی آیدکه به حرفهای رفیق پیگیرقناعت نکرده است .

پیگیر : کمیته عالی سازمان تلاش حقیقت بمن افتخار بخشیده است که پیوستن شما را به سازمان آرزونموده وازشما بخواهم که همه عضویت آنرا بپذیرید ، وطوریکه برایتان پوشیده نیست ، پیوستن به سازمان شرف بزرگ وخدمت سترگ درراه فرهنگ وانقلاب است ، نمیدانم شما چه نظر دارید ؟

" دراین حال همه حاضرین بپا می خیزندودست هایشانرا به یک حرکت دسته جمعی منظم بالانموده ، حرکت میدهندکه منظره

آن ما را به یادورزشهای مدارس می اندازد، وهمه دریک وقت ویکجا با هم تکرار می کنندکه: ما همه به‌سازمان می پیوندیم... ما همه در تلاش حقیقت هستیم ... عضویت درسازمان افتخار است، سپس همه می نشینند"

پیگیر : رفقا بسیار تشکر، بعداً کارتهای عضویت برای شان توزیع میکردد، مجدداً ازشما تشکر می کنم.

" پیگیردرمیان کف زدنهای شدیدحاضران به‌چوکی اش بر می گرددوانا نسرعقب مگروفون می رود"

ادامه دارد

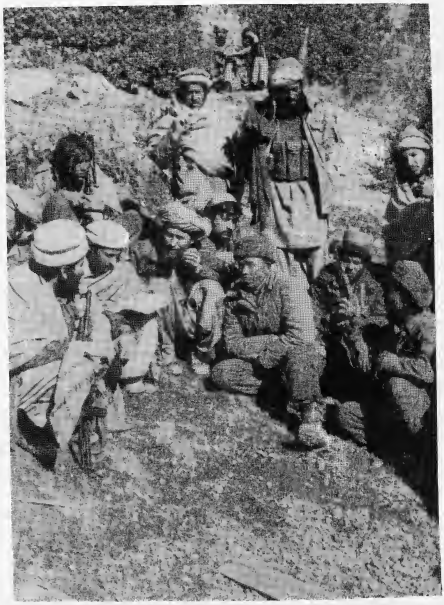

استاد وحید

تاریخ حدیث

پیوسته به گذشته :

مسئله دیگر این بود که کسی را دشمن گرفتار نماید و آنرا حبس سازد محبوس فدیه میداد و آزاد میگردید. این فدیه نیز خیلی ها کمرشکن بود یعنی صدشتر فدیه دادن نیز روا بود هرگاه شخصی غریبی گرفتار میگردید در مورد رهایی و نجات او چون کدام مدرک دیگر وجود نداشت او عملاً "غلام دشمن ساخته میشد. درین مواقع کمپنی بیمه بدرد میخورد و از طرف شخص مورد نظر مسوولیت را به عهده میگرفت و فدیه را نیز ادا مینمود.

رسول اکرم صلی الله علیه وسلم اینرا نیز منظم ساختند که در مدینه منوره در هر قبیله یک شعبه بیمه زندگی را تاءسیس نموده ارشاد فرمودند که از قبیله شما هر کسیکه با ارتباط قتل و یا گرفتاری پول ادا مینموده باشد آنرا ادا ننماید و اینرا کمیته بیمه ادا خواهد کرد و اگر با کدام بخش این مبلغ نمیبود از محله نزدیک که شعبه بیمه در آن موجود است با این شعبه همکاری و تعاون نموده تا مبلغ ادا گردد و اگر نزد آنهم موجود نباشد از بخش دیگر آن را تهیه بدارند در صورتیکه همه بخش ها این بار را برداشت کرده نتوانند درین حالت حکومت مدد خواهد کرد و این سیستم خاصی بود که در مدینه تاءسیس گردید.

با وجود همهٔ این هدایات این مسئله بطور تحریری نیز ثبت گردید و منظور از نوشته های تحریری به صورت حدیث اسناد مملکت مدینه است علاوه از آن چیزی دیگریکه در آنوقت بچشم میخورد سر و صورت دادن زندگی مهاجرین با اساس روحیه مواخاة و برادری توسط پیغمبر بود.

بعد از این مملکت شهری بمیان می آید، مملکتیکه مساحت

آن صرف یک شهر بود که در آن عدالت ،قانون غرض، همه مسایل در آن سر و صورت بخشیده شد .

رسول اکرم (ص) به این هم اکتفاء ننمودند جناب پیامبر (ص) برجواب اخطاریه مکه نیز چنین اقدام به عمل آوردند ،آنحضرت به اطراف شهر مدینه به دوره شروع نمودند مثلا" به طرف شمال مدینه رفتند به قبایل آنجا ارشاد فرمودند که شما درینوقت یک قبیله مستقل وخود مختار هستید لاکن موقع حمله دشمن تنها می باشید مناسب نیست یک معاهدهٔ دوستی بین ما وشما صورت گیرد؟ اگر دشمنی بالای شما حمله ورگردد ما به کمک شما می شتابیم واگر بالای ما دشمنی حمله نماید ما شما را غرض کمک می طلبیم وشما نیز غرض کمک خواهید شتافت .

این سخن برایشان دلنشین واقع شد وبا آنها معاهده نمودند این معاهده تحریری صورت گرفته وبرای ما رسیده است بعدا" حضرت پیامبر اسلام سوی شرق شتافتند وبعد بسوی جنوب ومناطق مختلف سفر نمودند وبه اطراف مدینه وقتا" فوقتا" دوره مینمودند قبل از هجرت وسال های دوم هجرت از قبایل مختلف حلف وفاداری میگرفتند وهمهٔ این معاهدات به صورت تحریری به دسترس ما قرار گرفته است بعدا" نیز این سلسله نیز ادامه داشت .

منظور این نظام ابتدایی بود که از یکطرف در داخل مدینه امنیت واتحاد را سر و صورت بخشید واز طرف دیگر در اطراف مدینه طرح دوستی با همه قبایل بستند که درصورت حمله دشمن اولا" با قبایل که در اطراف هستند جنگ صورت گیرد تا ما محفوظ مانده باشیم .

این همان تدبیر سیاسی بود که رسول اکرم صلی الله علیه وسلم ارشاد فرمودند ودرین سلسله ذکر تحریر بار آمده است بعدا" مسایل دیگری نیز به وقوع پیوسته که برشته تحریر در آمده است که در آن بعضی مسایل مربوط به شخص پیامبر صلی الله علیه وسلم است مثلا" حضرت رسول اکرم یک یک غلام خریداری نموده بودند

اسناد تحریری آن موجود است که من این غلام را از فلان شخص خریده ام و این مقدار دنیا رویا ... داده شده است .

غلامی نیز توسط حضرت پیامبر اسلام آزاد گردیده برای آزادی آن غلام اسناد تحریری داده شده است که فلان شخص آزاد کرده شده همه مطلع باشید که این شخص آزاد است او را آینده غلام قرار ندهید و ...

مسئله دیگری اندکی بعد واقع شده است بگمان بیشتر حضرت رسول اکرم در سال ۸ هجری در مکه معظمه برای یک شخص خط نوشتند : " زمانیکه این پیغام رسان میرسد فوراً بدست او برای ما آب زمزم بفرستید " این مطلب نیز بر رشته تحریر در آمده است .

به این شکل زمانیکه حکومت اسلامی توسعه می یابد بنام - والی های اضلاع مختلف وولایات نامه ها فرستاده میشود که فلان کار را انجام دهید و یا اینکه والی شخصاً استفسار مینمود که در صورت های خاص چه باید بکنند و جواب آن از مدینه فرستاده میشد .

بهر صورت اسناد تحریری رسمی به تعداد زیاد موجود است وفعلاً تعداد که بدست ما رسیده کم از کم ۴۰۰ است و ۴۰۰ مکتوبات از نبی کریم صلی الله علیه وسلم باقیمانده است که بعضی آن ها جنبهٔ تبلیغی دارد .

مثلاً دعوت دادن قیصر و کسری بدین اسلام و بعضی از آن ها معاهدات دوستی است .

اکنون جنبهٔ دیگر حدیث را مطالعه میکنیم احادیثیکه تحریر های رسمی نبوده بلکه صحابه کرام (رض) شخصاً به ترتیب آن - اقدام نموده اند به صورت کل صحابهٔ کرام (رض) امی بودند سواد خواندن ونوشتن نداشتند لاکن مسلمانان خیلی ها مخلص بودند وقتیکه در مدینه بودند اکثر اوقات در مسجد نبوی حاضر میبودند سخنان و ارشادات آنحضرت را می شنیدند و به آن عمل

نخواهد شد که نیروهایش در اشتباکات برخورد های ناجایز داخلی ملوث گردد وبامفکورهٔ مسابقات مسلحانه میان نیروهای اسلامی موافق نیست.

کسانیکه برملت خوداعتماد ندارندواز قضاوت اهل رأی ملت بیم دارندوامیدوارند ازطریق سازش های ننگین بین‌المللی برملت ما تحمیل شوند باچنین طرحی بمخالفت برخاسته‌درراه‌رسیدن به این مأمول موانع ومشکلات ایجادخواهند کرد، که‌مسلماً مسئوولیت‌حوادث‌ناگوار بعدی متوجه آنان خواهد بود مابرائت الذمه میکنیم مادربرابر ملت خود اعلان میکنیم که به فیصلهٔ اهل رأی ملت اعتماد داریم تعیین امیر رابه اهل رأی ملت می سپاریم فیصلهٔ اهل رای ملت رامی‌پذیریم ونمیخواهیم بااعمال قوه کسب قدرت کنیم. حزب اسلامی همیشه ازطرف دشمنان متهم بوده که گویا درکمین است آمادگی گرفته‌تابعداز بیرون‌رفتن قوای روسی ازافغانستان مسلط شود،رقبای سیاسی خودرا بکوبد وباتوسل به سلاح به قدرت برسدولی شماشاهد باشیدکه ما بار دیگراعلان میکنیم که فیصلهٔ اکثریت اهل رأی ملت را در موردتعیین امیر می پذیریم نه تنها حاضریم، بلکه‌باتمام‌امکانات دست داشته خود میکوشیم‌شورای نسبتاً منتخبی تأسیس گرددوتعیین‌امیرباقیادت‌واحدبرای همهٔ ملت به این شورا سپرده شود.

مامطمئنیم که نیروهای آگاه وهدفمند حتماً مارادرین راه یاری خواهندکرد،همهٔ افرادچیز فهم ودردمندسائراحزاب که نمی خواهند قربانی جاه طلبی های کسی شوند وازتسلط چهره های معین وخاندان وقبیله معینی چه بریک حزب وچه بر مجموع ملت نفرت داشته با چنین کاری موافق نیستند ومی خواهند نخست درصفوف یک حزب اصولی بکار بپردازندوثانیاً خواهان ایجاد فضای برادری واخوت میان همهٔ نیروهای اسلامی‌انداز طرح تشکیل شورای منتخب‌وتوحیدقیادت سیاسی انقلاب ازین طریق دفاع نموده احزاب مربوط شانرازیر فشار خواهندگرفت تابااین طرح بمخالفت، نپردازند.

گرچه اصولاً رهبران همهٔ احزاب باتشکیل این نوع شوری سه بار

مینمودندلاکن واقعهٔ پیش آمدکه به گمان غالب آغاز تدوین حدیث بود.

واقعه ازین قرار است: یکروزصحابی یی آمدکه نامش ذکر نگردیده ودرترمذی این حدیث موجوداست که او درحضوررسول اکرم صلی الله علیه وسلم گفت یا رسول الله صلی الله علیه وسلم شما چیزهائیکه روزانه برای ما بیان مینمایید بی اندازه دلچسپ ومهم وضروری است لاکن حافظ ام کارنمیکند وضعیف آنرا فراموش میکنم چه باید کرد؟

رسول اکرم صلی الله علیه وسلم درجواب چنین ارشاد فرمودند "استعین بیمینک" "ازدست راست خویش کمک بطلب" یعنی نوشته کن غالباً او ازین دستور مستفید گردید وآغاز به نوشتن نمود وما با آن ارتباط معلومات مفصل نداریم.

بعد از آن واقعه دیگریکه ازحکم الفاظ "استعین بیمینک" نتیجه استنباط میگردد واقعه حضرت عبدالله بن عمروبن العاص است او نوجوانی بودکه بیش از ۱۶ - ۱۷ سال نداشت ولی صاحب فکرقوی ومتدین ونیزبمسایل علمی ذوق وعلاقه فراوان داشت.

ذوق وعلاقه، مفرط اورا ازین قیاس کرده میتوانیدکه او زبان سریانی را اموخت وکتاب عیسوی ها راکه بزبان سریانی بود خوانده میتوانست برای او رسول اکرم صلی الله علیه وسلم نیزدستورداده بودندکه به مصروفیت های علمی اش ادامه دهد.

منظورحینیکه عبدالله بن عمروبن العاص شنیدکه رسول اکرم صلی الله علیه وسلم به فلان شخص فرمودندکه "استعین بیمینک" او نیزبه نوشتن آغاز فرمود واز رسول اکرم آنچه راکه می شنید فوراً یادداشت مینمود، غالباً، سه، چهار روزبه همین منوال گذشت، بعداً دوست هایش گفتند: ای عبدالله تو چه کار می کنی، رسول الله بشر است گاهی خورسند است وزمانی غمگین توداری هرچه را یادداشت مینمایی مناسب نیست اگرجای -

عبدالله شخصی دیگری میبود به گفتار آنان عمل میکرد و کارش را ترک میگفت ، اما او ذهین بود و فکر کرد عوض مشوره گرفتن و پذیرفتن شخص آنان چرا مستقیماً به اصل رجوع ننماید ، از استفسار او رسول صلی الله علیه وسلم فرمودند : ضرور بنویس بخاطر اطمینان دوباره میپرسد که چطور حتی هنگامیکه شما غمگین باشید ؟

حضرت رسول اکرم صلی الله علیه وسلم را جواب چنین بود که :" قسم به آن ذاتیکه جانم در ید قدرت اوست " و" به طرف دهن خویش اشاره فرمودند" ازینجا چیزیکه خارج میگردد آن حق است .

از آن چنین ظاهر میگردد که حضرت عبدالله بن عمرو بن العاص با اطمینان کامل احادیث را تحریر می فرمودند ، از بعضی روایات چنین استنباط میگردد که مجموعه احادیث او تقریباً به ۱۰ هزار حدیث میرسد بعد از آن فرزندونواسهٔ بن عمرو بن العاص به کمک نسخه های جمع آوری شده مردمان را تعلیم حدیث می کردند عمرو بن شعیب بن عبدالله بن عمرو بن العاص محدث مشهور گذشته است .

همانگونه مثالهای دیگری نیز دریافت نموده میتوانم مثلاً" ابورافع یک غلام آزاد شده بود او یکروز نزد رسول اکرم صلی الله علیه وسلم آمده گفت که چطور ؟
آیا من احادیث شما را نوشته میتوانم ؟ حضرت رسول اکرم صلی الله علیه وسلم اجازه دادند ، او نیز مجموعه یی از احادیث ترتیب نمود .

درمیان آن همه کارهای حضرت انس از اهمیت خاصی برخوردار است داستانش چنین است : او در زمان هجرت ده سال داشت بسیار بچه کم سن بود لاکن این بچه ، صاحب والدین مسلمان و خیلی ها مخلص بود . حضرت انس می فرماید زمانیکه حضرت رسول اکرم صلی الله علیه وسلم به مدینه تشریف آوردند والده ام دست های مرا گرفته بسوی منزل آنحضرت صلی الله علیه

وسلم تشریف بردند وبه حضرت رسول اکرم مرا تقدیم داشتند و مفتخرانه والده ام بیان داشت "یا رسول اکرم! فرزندم سوادخواندن ونوشتن دارد " درست همانند اشخاصیکه امروز بگویدکه فرزندم داکتری ویا P.H.D دارد.

غرض اینکه به پیسیار فخر بیان نموده گفتند "یا رسول الله! مرا افتخار خواهید بخشیدکه آن را قسم خدمتگار قبول نمایید" حضرت انس رضی الله عنه گفته اندکه درخواست مادرم را رسول اکرم (ص) پذیرفتند ومن درمنزل رسول اکرم تا زمان رحلت شان باقیماندم صبح وشام درآنجا میبودم زندگی ظاهری وباطنی شان را مشاهده مینمودم که رسول اکرم درمسجد چه انجام میدادند وهم درخانه می دیدم که رسول اکرم با ازواج مطهرات چه روشی را درپیش داشتند چگونه تناول می فرمودند چگونه استراحت میکردند منظور اینکه همه چیز را مشاهده کرده میتوانستم.

پیدا است سهولیتیکه برای حضرت انس مهیا بود به بزرگترین صحابه مثلا" حضرت ابوبکرصدیق (رض) حضرت عمر میسرشده نمی توانست که زندگی رسول اکرم را ازنزدیک مشاهده نمایند.

حضرت انس رضی الله عنه می فرمایندکه بعدازرحلت آنحضرت به تعداد جماعهٔ مسلمین افزوده شدوآنان علاقهٔ مفرط داشتندتا حالات زندگی رسول اکرم رابدانند، نزدم شاگردان زیادی می آمدند. درآن باره درروایت آنها دولفظ است. "اذاکثروا" (وقتیکه تعداد زیادشود) و"اذاصروا" (زمانیکه زیاده اصرارنمایند) بهرحال آنچه درست است حضرت انس رضی الله عنه فرمودندکه درین موقع یادداشت های قدیمی ویایک کتاب قدیم را ازیک صندوق بیرون نمودم وبه شاگردانم نشان دادم وعلاوه نمودم که این همان مجموعه یی است که ازنزدرسول اکرم آن را یادداشت نموده ام واکثرا" نزدرسول الله وقتا" فوقتا" تقدیم میداشتم درین یادداشت ها اگرجای نقصان ویا اغلاطی موجودمیبودرسول اکرم (ص) آن را اصلاح می

فرمودند .

مجموعهٔ احادیثی که حضرت انس (رض) گردآورده یقیناً مشتمل برچندین هزار حدیث بودکه براین ترتیب کتاب حدیث گفته میشودوآن صحیح ترین کتاب حدیث بوده است . زیرا بعد ازنوشتن آن حضرت رسول اکرم صلی الله علیه وسلم آن را دو باره تجدیدنظرمینمودند ،می شنیدندواصلاح می فرمودند .

همینطورمثال های دیگری نیزدریافت نموده میتوانیم که درزندگی رسول اکرم صلی الله علیه وسلم وبه اجازه وی ودرحضور مبارک تدوین حدیث صورت میگرفت دربخاری شریف دوهزار بیشتراحادیث موجودنیست وطبق بعضی روایات مجموعه احادیث عبدالله بن عمروبن العاص ده هزارحدیث بودشما خود قضاوت کرده میتوانیدکه چقدرحدیث دردوران زندگی آنحضرت (ص) به صورت تحریری مدون گردیده بود ،متاسفانه همهٔ آن ها قسم کتاب برای ما نرسیده است مؤلفین بعدی آنرا پراگنده منتشر ساخته اند یعنی ازمجموع احادیث عبدالله بن عمروبن العاص یک حدیث رادریک باب وحدیث دیگررادرباب دیگرتحریر نموده اندبه این صورت همان اصل مجموعهٔ یی که بودبرای ما نرسیده است .

بهرصورت این مسئله بالکل واضح است که درعهدنبوی جمع وتدوین احادیث آغازگردیده بود . بعدازرحلت آنحضرت صلی الله علیه وسلم به تعدادصحابه که میخواستندتدوین یادداشت های خودراضروری می دانستندروزافزون بود ، دردوران حیات مبارک چنین تصوری نداشتنداکنون آن ها درک نمودند که رسول اکرم باقی نخواهندماندومن هم امروزویافردامسافر واربا قی هستم اگریادداشت هایم رامحفوظ نگذارم همه آن ها ضایع خواهدشد .

اقلاً بخاطرتعلیم فرزندان شان حالات زندگی آنحضرت صلی الله علیه وسلم بایدتحریرنمایند ،چنانچه ذکرچنین کتابها درکتب حدیث آمده است .

حضرت سمره بن جندب ، حضرت عبدالله بن مسعود ،حضرت سعد بن عباده رضی الله تعالی عنهم ازجمله اصحابی بودندکه رساله وکتب نوشته اند ، باارتباط بعضی ازآن مجموعه های احادیث ابن حجرمینویسد: " فیه علم کثیر" (درآن علم زیاد بود) راجع بیک رساله دیگرنوشته است که بسیارضخیم بودکه آن نیز صورت جمع آوری شده ازحدیث بود .

احادیث شریف به صورت دیگری نیزمدون گردیده وآن اینکه مردم به صحابه رضی الله عنه نامه می نوشتندودرنامه راجع به مسایل استفسارمینمودندمثلا" شخصی میخواهدراجع بیک مسئله معلومات حاصل نمایدبه این یقین که ازصحابی که درباره معلومات داردنامه مینویسدآن صحابی درنامه حدیثی رانوشته وارسال میداردکه بلی من ازرسول اکرم شنیدم که چنین میکردندومشاهده نموده ام

غرض این که توسط خط وکتاب تدوین حدیث وسلسله تعلیم حدیث رابه چشم وسرمشاهده نموده میتوانیم ودرین زمره شخصیت های بزرگی نظیرام المؤمنین حضرت عایشه رضی الله عنها است که برای آنها خطوطی زیادی می آمدوآنها جواب می نوشتندوارسال میداشتند .

حضرت عبدالله بن ابی اوفی رضی الله عنه صحابی دیگریست که راجع به آن صحیح بخاری چنین بیان گردیده که نزد اونامهٔ آمدوآنها جواب نوشته ارسال فرمودند .حضرت مغیره بن شعبه (رض) نیزچنین میکردند . حضرت معاویه رضی الله عنه بخاطردریافت معلومات به اونامه می فرستادکه راجع به این مسئله نظرشما چیست ؟

اکنون به طرف پهلوی خاصی که ازاهمیتی زیادی برخوردار است توجه شما راجلب مینمایم :زمانیکه صحابه کرام احادیث رابکارنوشتن شان به تدوین آغازنمودندتعلیم آن رابه نوجوانان نیزشروع نمودند درابتداتحت نام صحابه احادیث مدون گردید .

مثلاً" من اوشهرخودم نزدحضرت ابوهریره رض میرفتم وسبق می آموختم واحادیثی راکه می شنیدم جمع مینمودم وبه اصحابیکه درشهرهای دیگرزندگی داشتندموقع استفاده پیدا نمیشد.

درنتیجه احادیث ابتدا توسط صحابه جمع شده میرفت بعد ازدورصحابه یکنفرازچندین استاددرس میگرفت، مثلاً"بعداز شاگردشدن فراگیری ودرس ازابوهریره به نزدشاگردان صحابی دیگرمیرفت وازآن احادیث رامی شنیدبه این صورت رفته رفته بعدازدوسه نسل همه علماء به همهٔ احادیث عالم گردیدند.

مطلب دیگری رامیخواهم تذکاربدهم که متعلق به حضرت ابوهریره است وداستان دلچسپی دارد.

حضرت ابوهریره رض صحابی یی است که بعدها بدین اسلام مشرف گردیدیعنی سال هفتم هجرت، چهار،پنج سال قبل از رحلت حضرت رسول اکرم (ص) مسلمان شده بودندبا وجود آن راوی تعدادزیادحدیث است بنابرآن آن ها میفرمایندکه - " دیگرصحابی مثل حضرت ابوبکر (رض) حضرت عمر (رض) حضرت عثمان(رض) وفلان ،فلان صحابی تمام روزمصروف اموردیگر مسلمانان بودند فارغ بال بداخل مسجدنبوی افتاده بودم اینقدرکه موقع شنیدن سخنان پیغمبربرای من میسربود به بزرگترین صحابه میسرنگردیده است.

حضرت ابوهریره (رض) دارای حافظهٔ خیلی هاقوی ودارای ذوق علمی نیزبودندسوادنوشتن داشتندواحادیثبی شماری رابرشته تحریردرآورده اند. چنانچه یکی ازشاگردان آنها حسن بن عمروبن حمزه " اوراحمزه نیزگفته اند" یکروزبگمان غالب درزمان کهولت حضرت ابوهریره (رض) به استادش گفت که "استاد! شمافلان مسئله رابیان نموده ایدبادآن هانبود، فراموش شده بود"نی من هرگزچنین نگفته ام چنان حدیث هرگزدرذهنم موجودنیست" "نی استاد! شمااین مسئله را - برای مابیان داشته اید" بنابرآن گفته است که استاددست

مرا گرفت وبه طرف خانه اش برد ودرراه گفته میرفت" اگر واقعاً آن حدیث را بیان نموده باشم به صورت تحریری آن حدیث نزدم موجود میباشد" چنانچه بخانه رفتند از طاقچه یک جلد کتاب را کشیدند آنرا ورق زدند ونیافتند بعداً جلد دوم وجلد سوم را نظر اندازی نمودند وبعد دفعتاً درحالت سرور فریاد بر آوردند" چطور نگفته بودم که اگر بیان نموده باشم آن بصورت تحریری نزدم موجود میباشد، ببین موجود است واقعاً درست فرموده بودی .

الفاظ روایت ابن حجر رضی الله عنه چنین است "اراناکتباً کثیراً من الحدیث" (نزد ابوهریره کتب حدیث بسیار دیده ام) کتابخانه منزلش را نیز مشاهده نموده ام طرز کارهای ابوهریره خیلی ها عالمانه وبسیار دلچسپ بود، شاگردانیکه نزد او می آمدند به همهٔ آنها یک مطلب را نمی آموخت وبرای هر شاگرد مطالب علیحده را میخواندند .

چنانچه زمانیکه همام بن منبه نزد او آمد برای او یک رساله مخصوص که درحدود صد، یکنیم صد حدیث در آن مرتب شده بود دادند که "صحیفه همام بن منبه "گفته میشود شاگرد دیگر می آمد برای او مجموعهٔ دیگری تهیه میدیدند که بنام همان شاگرد مسمی می ساختند .

بهرصورت با ارتباط حضرت ابوهریره (رض) گفته میتوانیم که هزاران حدیث را درحافظه سپرده بودند وبه شاگردان متعدد رساله ها را نوشته سپرده بودند که تا امروز به صورت محفوظ باقیمانده است .

دربعضی احادیث ذکر است که رسول اکرم صلی الله علیه وسلم فرموده اند که حدیث را ننویسند ودربعضی احادیث دیگر که قبلاً آن را بیان داشتم صراحتاً مذکور است که "از دست راست تان کمک بخواهید" یعنی حتماً آن را بنویسند از ین دهان هیچوقت کلمهٔ دروغ خارج نمیشود فرق این کلمات را چگونه دور ساخته میتوانیم ؟

راجع به آن مسئله تا حال برای ما مشکلی باقی نمانده است خلص مطلب اینست که اصحابی متعددی وجود دارند که فرموده اند نمیخواهم احادیث را بنویسند لاکن آن ها این مسئله را به طرف رسول اکرم صلی الله علیه وسلم منسوب نمی نمایند که رسول الله (ص) فرموده اند که حدیث را ننویسند. اصحاب رای ونظر خود را بیان داشته با آن ارتباط نمیخواهیم بحث صورت گیرد. لاکن اصحابیکه گفته اند رسول اکرم برای ما ارشاد فرمودند که بنویسند برما است که با این ارتباط فوروبررسی دقیق نمائیم.

درین میان سه صحابه موجود اند یکی حضرت ابوهریره (رض) دوم حضرت زیدبن ثابت (رض) وسوم حضرت سعیدالخدری (رض) است که کتب حدیث نوشته اند، تا آنجائیکه مربوط بروایت حضرت زیدبن ثابت وحضرت ابوهریره (رض) است متخصصین حدیث آن را ردمینمایند آن ها میگویند روایات وسط شقه نیست و تنها احادیث ابوسعیدالخدری باساس اصول علم حدیث از اهمیت خاص برخوردار است بخاطرکه همین حدیث درصحیح مسلم درچنان کتاب صحیح موجود است وکلمات آن چنین است که رسول الله صلی الله علیه وسلم برای ما گفتند که هیچ حدیث مرا ننویسید واگر نوشته اید آن را دورنیاندازید.

درصورت موجودیت چنان حدیث سوال راجع میشود که این گفته با ارتباط کدام موردخاص است ویا کدام حکم عام؟ دوست ما آقای مصطفی الاعظمی متخصص درعلم حدیث که پروفیسور دانشگاه ریاض است درین باره تحقیق دلچسپی نموده اند و گفته اند که در "صحیح مسلم" درین باره حدیثی که آمده امام بخاری (رح) آن را تردید نموده است امام بخاری (رح) گفته اند که این حدیث مبنی برغلط فهمی است اشتباه شده است.

درحقیقت آن نظرشخصی ابوسعیدالخدری بود که بنا برموجودیت راوی وسط به طرف رسول اکرم صلی الله علیه وسلم منسوب گردیده است درین حالت ما مشاهده مینمایم که حکم رسول اکرم (ص)

مبنی برینکه حدیثرا ننویسند مطابق اصول علم حدیث کدام ـ ثبوتی موجود نیست فرض نمائیدکه اگر رسول صلی الله علیه وسلم کدام وقت اگر منع فرموده باشند حل آن آسان است غالباً درکدام حالت خاص این حکم را صادر نموده باشند بخاطریکه مثال حضرت ابوهریره (رض) موجود است ایشان بی اندازه متدین وشخص عامل برحدیث بودند اگر رسول اکرم واقعاً ممانعت می نمودند هرگز این جسارت را حضرت ابوهریره نمیکردند که بسیار کتب حدیث نوشته وازخود بجا گذارند ممکن است درکدام مورد خاص ویا روی علتی خاصی منع فرموده باشند.

مثلاً" روزی حضرت رسول اکرم طوریکه درحدیث شریف ذکر آن آمده است راجع به واقعاتیکه تا روزقیامت پیش می آید برای مسلمانها بیان می فرمودند که توفلان مملکت را فتح خواهی کرد وبه این مناطق خواهی رفت چنین وچنان مسایل درپیش خواهد آمد منظور مسایل که تا روزقیامت آمدنیست آنحضرت صلی الله علیه وسلم آنرا بیان فرمودند

با این ارتباط این مطلب نیز موجود است که بعضی صحابه (رض) میفرمودند یا رسول الله ! اگر مقدرات چنین باشد پس به کوشش ما چه ضرورت است ،آنحضرت صلی الله علیه وسلم فرمودند اکوشش نمودن نیز از مقدرات است میخواهم همان طور صورت گیرد .

ممکن است درین روز رسول اکرم صلی الله علیه وسلم فرموده باشند که این سخنان را ننویسند بخاطریکه بعضی صحابه مبتلا به غلط فهمی شدند واین نکته را زمزمه میکردند وقتیکه مقدر شده باشد به کوشش نمودن چه ضرورت است ویا کدام علت دیگر بوده است .

نکته دیگری که با ذکر آن مطلب ختم میگردد اینست که سوال پیدا میشود که حضرت ابوبکر (رض) ،حضرت عمر (رض) ،حضرت عثمان (رض) ،حضرت علی کرم الله وجه که معتبرترین اصحاب بودند با ارتباط احادیث چه عملی را انجام داده اند .

با ارتباط حضرت ابوبکرصدیق (رض) این روایت موجود است

که بعد از رحلت حضرت رسول اکرم صلی الله علیه وسلم در دوران کوتاه زندگی خویش در عرصه دو نیم سال مجموعه یی از احادیث تهیه نمودند که در آن پنجصد حدیث بود، بعد از نوشتن آنرا به دخترشان حضرت عایشه صدیقه رضی الله تعالی عنها سپردند، تصور میکنم که فرزندشان درخواست نمودند که پدرجان ابرایم کتبی حدیث تحریر نموده ارسال بدارید بخاطریکه حضرت عایشه رضی الله تعالی عنها را ذوق وشوق فراوان بود.

بنا برخواهش فرزندشان احادیث را ترتیب نمودند وبه آنها تسلیم داشتند، مگر در آن شب او در منزل حضرت عایشه (رض) تا دیر ماندند وهرگز به خواب نرفتند.

حضرت عایشه (رض) فرموده اند که پدرجانم همه شب پهلو می خوردند وترسیدم که مبادا بیمار شده باشند بالاخره صبح اگر جسارت نکرده باشم پرسیدم که پدرجان بیمار هستید.

حضرت ابوبکر (رض) فرمودند که فرزندم! کتابی را که برایت سپرده بودم پس بیاور آنرا آوردم وفوراً با آب شستند ونابودش ساختند، وفرمودند که این احادیث همان احادیثی است که من خود آنرا شنیده ام با آن ارتباط متیقن هستم وبعضی از آنها را من از دیگر صحابه شنیده بودم.

بیم دارم از آنکه چنان الفاظی را بسوی پیامبر منسوب بسازم که از آنحضرت نبوده باشد وکسی دیگر در روایت بالمعنی آورده باشد.

مگر پهلوی دیگر این حدیث از اهمیت خاصی برخوردار است که اگر رسول اکرم (ص) تحریر حدیث را ممانعت نموده باشد یقیناً حضرت ابوبکر صدیق از آن واقف میبودند وبه نوشتن آن اقدام نمی ورزیدند.

نوشتن حدیث وبعداً شستن آن توسط حضرت ابوبکر (رض) به این معنی نیست که رسول اکرم آن را ممانعت نموده بودند بلکه برین بنا استوار بود که آنها خوف داشتند که در احادیث صحیح کمبوداتی پیش نیاید.

توافق کردند درپایان فیصله راامضأ نمودندوطی کنفرانسهای مطبوعاتی بهمهٔ دنیا ابلاغ گردیدولی متأسفانه برخی از آنان از توافق مذکور عقب نشینی نموده برموقف شان تجدید نظر کردند وبه دلائل کاملاً غیر موجه وضعیفی درزمینه توجیه عقب نشینی شان ازین توافق متوسل می شوند.

حزب اسلامی افغانستان، تا آخرین حدتوانائی اش اصرار می ورزد تاباپیروی از این فیصلهٔ متفق علیه خلای عدم قیادت واحدپر گردیده، نگذاریم دشمنان مکارومترصددر کمین ، از خلای مذکور سوء استفاده نموده از طرفی نیروهای مارابه تنافس ومسابقهٔ ناجایز بکشاندوازسوی دیگری درنتیجهٔ مؤامرات بین المللی قیادت‌های دلخواهش رابرملت ماتحمیل کند.

بهرصورت درجهت تأمین وحدت میان احزاب اسلامی که خواهان تشکیل حکومت اسلامی درکشور اند مجدانه بکار خواهیم پرداخت ودرصورتیکه وحدت کامل تحت قیادت واحد ممکن ومیسر نباشد درزمینه تقارب میان آنان وایجاد فضای تفاهم وتساندواتخاذ مواقف موحددر قضایای ملی وبین المللی سعی خواهیم کرد.

برادران عزیز !

چنانچه اطلاع داریدرژیم مزدور پس از شکست های مسلسل درمیدانهای جنگ بالاخره طرح مصالحه ملی وآتش بس یکطرفه وتشکیل حکومت ائتلافی راعنوان کرد؛ولی الحمدلله نتیجهٔ مطلوب بدست نیاورد، حال طرح قانون اساسی رابه نظرخواهی عامه گذاشته است ودرنظر دارد پس ازتکمیل پروسهٔ نظر خواهی، ازطریق لویه جرگهٔ فرمایشی قانون اساسی اش‌را تصویب کند.

اساساًتوان تهیهٔ قانون اساسی، برای یک کشور زمانی مطرح می گرددکه استقلال سیاسی وآزادی اش را از تسلط دیگران حاصل کرده ومردمش بدون فشار وتهدید خارجی، درفضای آزادی وحریت ، غرض تنظیم زندگی جدیدش فرصت تهیه قانون اساسی رابه دست آورد.

قانونی که دراثنای حضور نظامی روس وتحت‌فشاروتهدیدتوپ‌ها، تانک ها وطیاره‌های بم افگن قوای متجاوز روسی، ذریعه چنان‌حکومتی

با ارتباط حضرت عمر (رض) چنان روایتی موجود است زمانی آنها در تدوین حدیث کوشش داشتند آن مبارک از مردم مشوره خواستند فیصله همهٔ آن ها اینبود "میخواهیم که تحریر گردد" لاکن بعد از بحث و مشاجرهٔ زیاد حضرت عمر (رض) فرمودند نمیخواهیم که تحریر گردد و علاوه نمودند که امتان قبل از ما بر اقوال انبیاء شان عمل نمودند و آن را محفوظ داشتند لاکن کتب نازل کردهٔ خدا را فراموش ساختند و آن تحریف شده میرفت من نیز نمیخواهم که در قرآن همان سانحه پیش آید به این صورت حضرت عمر (رض) ارادهٔ یی که در تدوین حدیث نموده بودند از آن به صورت یقینی ثابت میگردد که از طرف رسول اکرم ممانعتی صورت نگرفته بود در غیر آنها ارادهٔ نوشتن نمی نمودند یکی از انگیزهٔ تحریر ننمودن حدیث شریف توسط حضرت عمر (رض) اینست که مردم از قرآن غافل نگردند.

روزی حضرت علی کرم الله وجه در دوران خلافت شان فرمودند: "چه کسی را توفیق خرج نمودن یکدرهم است که آنرا کاغذ خریده بیاورد که حدیث بنویسم" از جمله هم صحبت های شان یکی به بازار رفت و یکدسته کاغذ با خود خریده آورد.

حضرت علی کرم الله وجه بسیار مسایل را نوشتند و نزد خویش نگهداشتند چنین ثابت میگردد که رسول اکرم (ص) تحریر نمودن حدیث را ممانعت نفرموده بودند ورنه حضرت ابوبکر صدیق، حضرت عمر (رض)، حضرت عثمان (رض)، حضرت علی کرم الله وجه و نه اصحاب کبار و جلیل القدر هرگز به نوشتن احادیث اقدام کرده نمیتوانستند.

دمولینا مودودی (رح) لیکنه
دفضل ولی «ناکار» ژباړه
په تیرپسی :

داجتهاد سمه لاره

اجتهاداودهغی پر اساس دقانون جوړونی مقبولیت پـدی خبری پوری تړلی دی، چی. اجتهاد کوونکی شخصیت دی دهغی اهلیت ولری. اوداهم چی اجتهاد دی پهسمه طریقهوشی. مجتهد که احکام تعبیروی اویاله قیاس اواستنباط څخه کار اخلی. باید پههر حالت کی خپل استدلال دقرآن اوسنتو پربنسټ ولاړوساتی ؛ بلکی دصاحاتو پهدایره کی هم آزاده قانون جوړونه باید ددی خبری دلیل جوت کړی، چی قرآن اوسنت په واقعی ډول په نښه شوی موضوع کی کوم حکم یاقاعده نده ټاکلی اونه یی دقیاس له پاره کوم بنیاد ایښی دی. نوله دی وروسته چی له قرآن اوسنت څخه استدلال وشی، لازماً بهپه هغو طریقو برابروی، چی دعلم دخاوندانو په وړاندی مسلمی اوثابتی دی. دقرآن څخهداستدلال کولو لهپاره ضروری ده، چی دیوه آیات لهپاره هغه مفهوم راوړل شی، چی پهعربی ژبه کی دلغت، قواعدو. مروج استعمال گنجایش ولری.

چی هغه دقرآنی عباراتوله سیاق اوسباق څخهمعلو میږی، څوچی دقرآن بل حکم ددی موضوع سره متناقض نه وی، اوهم یی له سنتو سرهقولی اوعملی تشریح برابره وی. له سنتوڅخه داستدلال کولولهپاره دژبی ، اودهغی دقواعدوسیاق اوسباق له رعایت سره داهمضروری دی، چی کوم روایات چی دکرمی مسئلی له پاره سندراوړل کیږی. باید دعلم روایت داصولوله مخی معتبروی. ددی موضوع په ارتباطدی نورمعتبر روایتونه هم په نظرکی وساتل شی. څوله یوه روایت څخه دانتیجهوانه خستل شی، چی په مستندوزریعودثابت شوی سنتوپرخلاف وی.

ددی څرنی ملحوظه پر ته که په نوروتا ویلاتو اجتهادوشی، اوپه سیاسی قوت ورته دقانون درجه هم ورکړه شی، نو نه به یی دمسلمانانو اجتماعی ضمیرومنی، او نه به په حقیقت کی داسلامی نظام دقانون یوه برخه وگرځی.

«اجتهاد څرنگه قانونی حیثیت موندلی شی».

اجتهاد دقانون په حیث منل او دغی درجی ته درسولوله پاره گڼ شمیر صور تونه په اسلامی نظام کی شته.

۱- دټول امت داهل علمو پری اجماع، او توافق وی.

۲- دکوم شخص یاډلی اجتهاد ته چی عام مقبولیت نصیب شی، خلک خود بخود دهغی پیروی پیل کړی. لکه حنفی «مالکی» «شافعی» او حنبلی فقه، چی لویو لویو اسلامی هیرادونو دقانون په څیرمنلی ده.

۳- کوم اجتهاد چی دکوم هیواد اسلامی حکومت خپل قانون وټاکی لکه عثمانی سلطنت یا دهند فعلی واکدارانو چی حنفی فقه خپل ملکی قانون وگرځو له.

٤- داچی په سیاست کی یوه اداره په دستوری حیثیت دقانون جوړونی جواز لری. او پـه اجتهادی ډول یو قانون جوړکړی. لـه دی صورتونو پرته چی دعلم خاوندانو څومره اجتهاد کړی، له فتوی څخه یی مرتبه پورته نه ده.

بل دقاضیانو مسئلی، په ځانگړو مقدماتوکی دقانون په شکل ضرور نافذ کیږی چی په کوم عدالت کی شوی وی، او ورته دنظائر «داعلی محکمو پریکړی» حیث هم ورکول کیدی شی مگر په وسته معنی قانون نه شی گڼل کیدی. تردی حده چی دراشده خلفاوو (رض) پریکړی هم په اسلام کی دمستقل قانون په حیث پاتی نه شوی، چی هغـوی (رض) دقضاتو په حیث صادری کړی وی داسلامی نظام په قانون کی دقضاتو دجوړ کړی قانون Judge mad law کوم تصور نه دی پاتی شوی.

«دحدیثو دیوه منکر اعتراض او ځواب یی»

۱- دایوانکارنه منونکی حقیقت دی، چی محمد ﷺ پر نبوت لهبعثته وروسته دالله (ج) له خوانه یواځی په قرآنی تبلیغ بسوالی ونه کړ، باکی

دیوه همه گیر تحریک لارښوونه یی هم وکړه، چی په پایله کی یی مسلمانه ټولنه وزیږوله.

یونوی نظام، تهذیب او تمدن منځ ته راغی، او یو ریاست په پښوودرید اوس دا پوښتنه منځ ته راځی، چی له قرآن رسونی پر ته نورکارونه چی محمد ﷺ وکړل، داله کومی خواوو؟

آیا دپیغمبر په حیثیت یی سر ته ورسول؟ هغوی پدی طرحه دخدای(ج) دمرضی نمایندگی وکړله، لکه دخدای (ج) دکتاب قرآن غوندی؟

اوایا دهغه پیغمبرانه حیثیت له قرآن رسونی وروسته ختم شو، او له دی وروسته دعامو مسلمانانو غوندی محض مسلمان پاتی شو، چی دهغه ﷺ وینا او عمل پخپل ځای کی کوم قانونی سند او حجت نشی گڼلی؟ لومړی باید داخبره ومنو، چی له قرآن سره دسنت دقانونی حجت او سند په شکل له منلو پرته چاره نشته. البته په بل ډول ورته دقانون درنگ ورکولو وجه نه لازمیږی.

۲- ترکومه حده چی په قرآن پوری اړه لری، داښکاره خبره ده، چی محمد ﷺ تش لیک ورونکی نه دی، بلکی دخدای (ج) له خوا مقرر شوی لارښود، حاکم اوښوونکی هم دی، چی دهغی اطاعت اوپیروی پر مسلمانانو لازمه ده. او دهغه (ص) مبارک ژوند دټولو مسلمانانو او ایمان لر ونکیو دپاره دنمونی حیثیت لری.

او تر هغه چی په عقل پوری اړه لری، هغه له دی منبته منکر دی، چی یو پیغمبر صرف د خدای (ج) دکلام دتعلیم او رسونی ترحده پیغمبر دی، او له دی وروسته یو عام شخص پاتی کیږی.

او څه چی په مسلمانانو پوری اړه لری، داسلام له پیله ترننه په هره زمانه او ټوله نړی کی په متفق «علیه ډول حضرت محمد ﷺ واجب الاتباع او دهغه امرونهی واجب الاطاعت گڼل شوی ده. حتی چی کوم نا مسلمانه عالم هم له دی حقیقت څخه انکار نه شی کولی، چی مسلمانانو دتل له پاره هغه په داسی حیثیت منلی، چی داسلام په قانونی نظام کی یی دهغه (ص) سنت له قرآن سره یو بل غوره قانونی

مأخذ تسلیم کړی دی. اوس زه نه پوهیږم، چی کوم چادسنتو داقانونی حیثیت څرنګ چیلنج کړی، تر څو چی په ښکاره یی نه وی ویلی، چی حضر محمد ﷺ یواځی دقرآن دتلاوته پوری نبی دی، اوددی کارکولو سره دهغه (ص) حیثیت ختم شوی دی. بیاکه چیری داسی دعوه وکړی او یا هم ووایی، چی دامرتبه حضرت محمد (ص) پخپله څن له ورکړی، او که قرآن؟ په لومړی شکل یی پوښتنه له اسلام سره کوم ربطنه لری او په بل ډول باید له قرآن څخه دخپلی دعوی له پاره ثبوت وړاندی کړی.

۳- سنت پخپل ځای دقانون دماخذ په ډول له منلو وروسته داپوښتنه پیداکیږی، چی دهغی دمعلومولو زریعه څه ده. نو پدغه ځواب کی باید داسی عرض وکړم، چی نن ورځ له څوارلس سوه کالو تیریدو وروسته تر دی پیړی داسی پوښتنه مخ ته نه ده راغلی. یونیم زدکاله پخواچی په نبوت مبعوث شوی، له هغه نه یو سنت هم نه دی متروک شوی.

دوه حقیقته انکار نامونکی دی.

یو داچی دقرآن شریف تعلیم او دحضرت محمد ﷺ سنت چی په کومه تولنه کی داسلام له پیله لومړی ورځ نافذ شوی دهغی په ژوند کی بوورځ هم غوڅوالی نه دی راغلی.

او دهغی تولو ادارو په تول وخت کی پرله پسی چاری سرته رسولی دی نن ورځ دتولی نړی دمسلمانانو په عقایدو، دفکر طرز، اخلاق او اقدار، عبادات او معاملی، دژوند نظریه او تګلاره کی په ژور ډول یورنګی پاتی شوی ده. په هغه کی داختلاف په نسبت دورته والی عنصر ډیرزیات دی. چی دهغوی دتولی زمکی پر مخ دخور پدو باوجود دیوه امت دجوړیدلو له پاره تر تو لو لویه بنسټیزه وجه ده. داددی امر ښکاره ثبوت دی، چی پدی معاشره کی چی کله یو سنت قایم شوی، همدا سنت دپیړیو په اوږده دوران کی په پر له پسی ډول جاری پاتی شوی دی. داخو کوم ورک شی نه دی، چی دلټون نه پاره یی په تروړ من کی ازمینبت پیل کړو.

بل تاریخی حقیقت چی همداسی روښانه دی دادی چی دنبی ﷺ نه وروسته دهری زمانی مسلمانانو ددی پر له پسی زیارګالی، چی ثابت سنت کوم دی؟ او کوم نوی شی یی دژوندانه په نظام کی په جعلی ډول ورننوتی دی. ځکه چی مسلمانانو سنت دقانون په حیثیت ساتلی، پهعدالتونواو محکمو کی یی پری پریکړی کړی، اودهغوی دکورونونه نیولی تر حکومتو نو پوری معاملی پری چلولی دی. نو دهمدی له پاره هغوی پدغه تحقیق کی بی پروا او لاابالی نه دی پاتی شوی. ددی تحقیق ذریعی او هم نتیجی داسلام دلومړنی خلافت له زمانی نیولی ترننه له یوه بل ته میراث پاتی شوی دی. او هر نسل بلا انقطاع دخپل کار څرنګوالی محفوظ ساتلی دی. که دا دوه حقیقته په ښه ډول جوت، او سنتو دمعلو مولو دوجوهاتو باقاعده او علمی مطالعه وشی. کله به هم داسی اشتباه منځ ته رانه شی.

٤- بی له شکه دسنتو په تحقیق او تعین کی له حده زیات اختلافات شته، او په راتلونکی کی به هم وی. خوداسی اختلافات دقرآن شریف دډیرواحکامو او ارشاداتو دمعنی په تعین کو لو کی هم شته او وی به. که داسی اختلافات دقرآن شریف دپر یښودلو له پاره دلیل کیدی نه شی، نو د«سنت» پر یښود لو له پاره یی پهٔ څه ډول دلیل کولی شو. دا اصول مخکی هم منل شوی، او نن ورځ یی هم له منلو پرته چاره نشته که څوک هم کله دځه په باره کی دقرآن یادسنت دحکم دعوه وکړی، که وینایی مستنده وه، نودامت له اهل علمو یاځه ناڅه له هغوی نه به په یوه لو یه ډله خپله سکه کره کوی. او که خبره یی ددلیل له اعتباره بی وزنه وه، نو نشی چلیدلی همدا اصول دی، چی دهغی پر بنسټ دنړی دبیلوبیلو بر خو په کروړونو مسلمانان پر یوه فقهی مکتب راټول شوی، او دهغوی په لویو لویو سیمو کی دقرآنی احکامو پر یوه مشخص تفسیر او دثابتو سنتو پر کوم ټولګی یی خپل ټولنیز نظام ودرولی دی.

همداراز زما په مقالی یی بل دااعتراض کړی دی. چی پکی تناقض

وجودلری یعنی زما داوینا:

چی قرآن اوسنتو چاته دخپلو ښکاره او پریکنده احکامو داړولو اختیار نه دی ورکړی. د اعتراض کوونکی په خیال پور ته جمله زما له دی قوله سره متناقض ده، چی: په استثنایی حالا تو او پیښو کی دهغه احکامو په یو خواته کولوکی دکار گنجایش او له موقعیتونونه یی اجتهاد تعینیدلی شی. زه نه پوهیږم، چی پدی کی یی څه تناقض محسوس کړی دی اضطرار او مجبوری په حالت کی له عامی قاعدی څخه استثنا پیه هرقانون کی شته په قرآن عظیم الشان کی هم دداسی اجازتونو ډیرومثالو نو څخه مفتیانو هغه اصول متعین کړی، چی دجواز ترحده او هم ددی مواقعو دتعینولو ملحوظ پکی ساتل شوی دی.

لکه: الضرورات تبیح المحظورات، یا: المشقة تجلب التیسیر.

دریم اعتراض یی پر هغو ټولو خلکو کړی، چی پخپلو لیکنو کی یی داجتهاد ځینی شرایط بیان کړی دی. څرنگه چی زه هم له هغوی نه یم، نو دهمدی لپاره ځواب یی زه خپله ذمه واری گنم، زه به عرض وکړم، چی دمرحمت له مخی یوځل بیا په هغو شرایطو نظروا چوئ چی مابیان کړی دی. او بیاووائی، چی ماله هغو څخه دکوم یوشرط سقوط غوښتی دی آیا داشرط چی په اجتهاد کوونکوکی دشریعت دپیروی مخلصانه اراده ارزښت لری او هغه ددغه حدودو دماتولو پابندنه دی. یاداشرط چی هغوی باید دقرآن او سنت له ژبی یعنی باید پرعربی پوهه ولری؟ یا داشرط: چی هغوی باید دقرآن او سنت کم له کمه ترهغه حده ژوره مطالعه ولری، چی په شرعی نظام پیه ښه ډول پوه وی. یا دا چی دپخوانو مجتهدینو پر څوشوکارونو هم دهغوی نظروی. یا داچی پیه دنیاوی معاملاتو او پیښو پوره واقف وی. یا چی له بدعمل او داخلاقو داسلامی معیاره پر یوتی نه وی. له دی ټولو شرطونو نه هم چی ماکوم غیر ضروری گنلی وی، باید په نښه یی کړی داخبره چی پیه ټولیه اسلامی نړی کی لس، دولسونه زیات خلک پدی معیار نه پیدا کیږی چی پدی شرایطو پوره برابر وی!! زما په خیال دگردی نړی دمسلمانانو

متعلق دځینو خلکو ډیری بدی رایی اوغلطنیتو نه شته. خوغالباً تراوسه پوری به زمونږ مخالفینو هم داسی بد نه وی ویلی، چی په ځلویښتو، پنځو سو کروړو مسلمانانو کی به پدی صفاتو دستاینو شمیر لس، دولسو نه زیات نه وی. که تاسو داجتهاد دروازه دهرکس اوناکس له پاره پرانیزی، پخپل شوق یی بیرته کړی، خو موږ وایو چی هغه اجتهاد چی بدعمله اوبی علمه مشتبه نیتی اوبی اخلاصه خلق وکړی، نودمسلمان امت له ستونی څخه یه څنګه تیر شی.

نور بیا

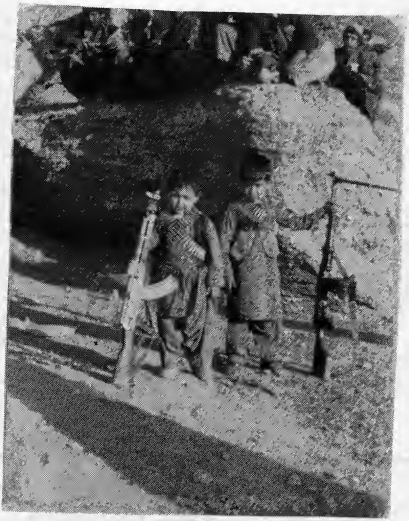

مولوی فیضان

دروح غذا یا معنوی خودکاره وسله

دخلیل الله دعاگانی :

حضرت ابراهیم علیه‌السلام په یوه ځان دخپل وخت دسترطاقت اوطاغوت پوره مقابله وکړه او بت پرست قوم ته ئی درانه ټکانون ورکړل دهغوی بتان‌ئی‌چه‌دوی به‌ترینه مرسته غوښته اوویره به‌ئی‌ساتله رانسکور اوپه منطق اواستدلال کی‌ئی هم خپل قوم او دهغه وخت لوی جابر (نمرود) هک‌پک حیران کړل نوځکه ئی دده دسوزو لولپاره اقدام وکړخو خدای (ج) هغه په سره اورکی هم‌وساته.

هغه ددی لویی کامیابی نه وروسته دبت پرستانو دمحیط نه‌دمجد لارونیوله اودخپل رب‌سره ئی دمناجات اودعا زمزمی پیل‌کړی ! قال انی ذاهب الی ربی سیهدین ، «الصافات» : بیشکه زه د خپل پالونکی په لورروان یم ژرده چه ماته به‌لارښونه وکړی.

دهجرت اوپردیسی دستونزو دآسانی اودزړه دعوت اودسترگود یخوالی لپاره‌ئی داسی غوښتنه وکړه : رب‌هب‌لی من‌الصالحین فبشرناه بغلام‌حلیم. (صافات)

زماپالونکیه ماته دنیکانوله جملی څخه وبښه، نوموړده‌ته‌دیوه‌صبر لرونکی اونرمی لرونکی هلک زیری‌ورکړه.

گوره چاچه دټول قوم او مسلط نظام په مقابل کی دتوحید بیرغ اوچت او عملی اقدام ئی وکړ څنگه ئی دعاگانی ژر ژر اودده په زړه برابری قبلیږی اوبیله څند څخه دښه قول زیری ورکول کیږی.

که موږ دخدای په لارکی ریښتنی جهادوکړ او دمشکلاتو مقابله موږه صبر اوزغم سره وکړه اوپه ټینګ عزم سره و دریدو نو بیابه زموږ هم‌داسی حال وی. ځکه خدای او دهغه قدرت خو همغه دی. هیڅ تغییر پکی ندی راغلی بلکه دخدای قدرت او نصرت زموږ دنفسونو داصلاح او نیتونو صاف والی پوری مربوط دی. که زموږ په نفسونوکی مثبته تبدیلی‌راغله نوورسره به زموږد مشکلاتو اومصائبو غرونه هم وزن له لاسه ورکوی‌اوزموږ دمقصد په لور به‌خوځیږی.

ددی دعا اودینه وروسته دصافات‌سورت تر (۱۱۳) آیتونوپوری یولوی او دشجاعت او فداکاری ښکلی داستان دی چه موږ ته پکی ډیر درسونه شته دی چه ځینی دلنډیز په‌توګه‌دلته راوړو:

۱- دکورنی، قوم او مسلط نظام دعقیدی اوعبادی نظام په ښکاره تردید.

۲- دبتانودما تولو په عملیه کی دباطلو عقائدو بربنډکول او کمزوری ښودل.

۳- دکورنی دقوم دنفرت، تهدید اوژوندی سوزولو په مقابل کی بیاهم‌صبراو مقاومت.

٤- دهجرت ستونزی په ورین تندی ګالل اودحق ددین د دعوت لپاره مناسب ځای لټول.

۵- د خدای دکور (بیت الله) آباد ول.

٦- دخدای د امر تعمیل که دزوی په قربانی سره هم وی.

۷- دخدای حکم ته غاړه ایښودل که د پلارتوب حیثیت وی اوکه دزوی‌توب.

۸- تر اولاد، وطن، قوم نه خدای اودهغه دین مسلمان ته ګران وی.

۹- دپلار او مور اطاعت د خدای ددین داحکامو په چوکاټ کی ضروری‌دی.

همداده چه دلویو لویو کارنامو او آزمیښت نه کامیاب راوتل پلار دخلیل‌الله لقب اوزوی د ذبیح الله خلعت وګاټه اودخدای دلوی

طرح می گردد که به کمک همین قوای متجاوز به قدرت رسیده وتحت حمایه آن بسرمی برد حیثیت حکم نامهٔ آقایی رادارد که عنوانی غلامانش صادر می کند.

زمانی که قوای روسی کشور مارا بدون قید وشرط وبطور کامل و فوری ترک بگوید وملت ماحق تعیین سرنوشتش رابدون تهدید وفشار خارجی حاصل کند، درآن صورت نمایندگان اهل رأی ملت درروشنائی هدایات اسلامی قانون اساسی ای رابرای کشور تسویدوتصویب خواهند کرد که متضمن تأسیس حکومت صددرصد اسلامی افغانستان آزادو مستقل باشد.

حکومتی که باکمک قوای متجاوز روسی برملت ماتحمیل گردیده است چگونه جرأت می کند که برای ملت ماطرح قانون اساسی ارائه کند وسرنوشت ملتی راتعیین نماید که علیه همین گروه مزدور سلاح برداشته ۹ سال رادر سنگرها گذشتانده یک ملیون ودوصد هزارشهیدداده است وپنج ملیون پس ازویرانی خانه ها وقریه های شان به خارج ازکشورشان هجرت کرده اند.

تسوید وتصویب قانون اساسی کارشورای منتخبی است که اعضایش به مفهوم واقعی کلمه از ملت وعقاید وخواستهایش ترجمانی کند، اگر چنین نباشدوکار تهیه قانون اساسی به اداره یی سپرده شود که زمامداران حاکم طبق صوابدید شان تأسیس می کنند وکسانی رابه عنوان نمایندهٔ ملت به آن اداره می فرستند که ارادهٔ طبقه حاکم راتمثیل کند چنین مرجعی طبعاً ضوابط ومقرراتی راتصویب خواهد کرد که منافع طبقه حاکم راتأمین وادامهٔ اقتدارش راتضمین کندوبه تسلط غیر مشروعش صبغهٔ قانونی وشرعی ببخشد.

چنانچه ظاهر شاه مفسد به منظور بقای سلطنت در خاندان شاهی وتهیهٔ مجوزات قانونی برای آن عده یی از شاه پرستان بی شخصیت، روحانیون درباری رؤسای قوم فروش، اقوام و قبائل رابه عنوان لویه جرگه توظیف نموده قانون اساسی یی رابرای کشور تصویب کرد که شاه را غیر مسئوول وواجب الاحترام شمردو سلطنت راحق مسلم خاندان شاه خواند به

آزمیښت (ان هذا لهو البلاء المبین) په مقابل کی ئی د(وفدیناه بذبح عظیم انه من عبادنا المؤمنین) دمبارک ارشاد په آساس دوروستینو په ژبو په لمانځه کی د (اللهم صل علی محمد وعلی آل محمد کما صلیت علی ابراهیم) دستاینی دائمی ترانه جاری شوه.

د دنیا اوآخرت نیکمرغی :

ابراهیم علیه السلام دکرغیړنی اوگمراه ټولنی سره داوږدی مجادلی اوقوی توحیدی استدلال څخه وروسته دخپل خدای څخه دمناجات اوتوفیق غوښتلو په ترڅ کی داسی دعا وکړه:

رب هب لی حکماً والحقنی بالصالحین واجعل لی لسان صدق فی الاخرین واجعلنی من ورثة جنة النعیم واغفرلابی انه کان من الضالین ولاتخزنی یوم یبعثون یوم لاینفع مال ولا بنون الا من اتی الله بقلب سلیم ط۸۹ شعراء ـ

ای زما پالونکیه وښه ماته علم یانبوت اویوځای کړه ماله صالحانو سره او وگرځوه ماله وارثانو دجنت چه دنعمتونو والاوی. اوښښه وکړه زما پلارته بیشکه چه دی دگمراهانوله جملی څخه دی. اومه رسوا کوه ما په هغه ورځ چه خلک ژوندی شی هغه ورځ چه مال او اولاد گټه نشی رسولای مگر هغه چی خدای ته په سلامت زړه سره (له شرک،کفرنه) راغلی وی.

دخدای (ج) خلیل د خدای(ج) څخه غواړی که هغه قدرت وی اوکه دآخرت نیکمرغی، که دمرگ نه وروسته په پاتی خلکو امتونوکی ښه اوریښتنی یادونه وی. که هغه خلیل لقب گټلی هم دی خود جنت غوښتنه دخدای (ج) څخه کوی. او د خپل پلار لپارمچی وعده یی ورسره کړی دعاکوی خوچی دهغه په دایمی کفرپوهیږی بیاخپله بیزاری توب اعلانوی.

موږ ته دابراهیم علیه السلام د قدم قدم متابعت لازمی او ددنیا اواخرت دنیکمرغی سبب کیږی خویوازی هغه شپی چه متابعه ئی نشو کولی، هغه خپلوکافرانو خپلوانوته دعا استغفار غوښتلی دی، ځکه خدای

فرمایلی دی: چه تاسو ته ابراهیم علیه السلام په پیروی کی ښه سر مشق دی مگر دده استغفار دپلار لپاره چه دهغه وعدی چه دده سره ئی کړی وه دپوره کولو لپاره وو. خوچی کله ورته ښکاره شوه چی هغه دخدای (ج) دښمن دی نوخپله بزاری ئی تری ښکاره کړه پهرښتیا سره چی ابراهیم(ع) زړه سوانده او نرمی لرونکی اوخدای ته رجوع کونکی وو.

د خدای(ج) دنعمت قدر دانی:

هغه د هجرت په سفرکی ډیری دعاگانی وکړی اوهغه قبولی شوی دلته دهغو دعاگانو دقدردانی یادونه شوی ده لکه چه خدای (ج) فرمایلی دی! «الحمد لله الذی وهب لی علی الکبر اسمعیل واسحق ان ربی سمیع الدعاء» تولی ستاینی او منښتی یوازی خدای (ج) لره دی هغه چه ماته یی دزړتوب په حالت کی د اسماعیل اواسحاق ښښنه وکړه. بیشکه چه زماپالونکی زمادعا (هب لی من الصالحین واوریده.

نوییانی ددی لوی نعمت د پوره قدردانی لپاره د لمانځه دوام او پابندی دځان اواولاد دلپاره وغوښته: رب اجعلنی مقیم الصلاة ومن زریتی ربنا وتقبل دعاء.

زما پالونکیه! ما په لمانځه محکم او پابند وگرځوه او زما اولاده هم ای زموږ پالونکیه زموږ دعا قبوله کړه.

پاد ځان اومور پلار او تولو مؤمنانو لپاره دعا وکړی: ربنا اغفرلی ولوالدی وللمؤمنین یوم یقوم الحساب: زموږ پالونکیه ماته او زمامور او پلار او تولو مؤمنانو ته ښښنه وکړه هغه ورځ چه حساب او داعمالو شمیر پیل او و دریږی:

مفسرین وائی دلته هم دوالدینو لپاره ښښنه ښائی چه دمنع کولو څخه. دمخه غوښتل شوی وی.

زموږ دنن زمانی خلک دلمانځه پابندی دځان یااولاد لپاره پهنظر کی نلری اویاهم داورته ورکی شیی معلومیږی پداسی حال کی چه دخدای خلیل دځان اواولادی لپاره دنمانځه دپابندی لپاره خاصه دعا کوی هغه هم په مقام دشکرکی یوه سالک دیرښه ویلی دی! نقش معکوس

نگین از سجده میگردد درست- سرنوشت و اژگون را راست میسازد نماز.

مجادله او دعا :

حضرت ابراهیم(ع) چه بت پرست اوستاره پرست قام سره مجادله کی اخته وو نو د یوه آرام اومامون ځای په لټه کی هم وو ترڅو دیوه خدای(ج) عبادت او بندگی اودهوت په داده زړه سره سرته ورسوی اودده اولاددشرک اوکفردمحیط څخه نجات پیدا کړی نو دادعائی وکړه!

واذقال ابراهیم رب اجعل هذا البلد آمناً واجنبنی ان نعبد الاصنام رب انهن اضللن کثیرا من الناس فمن تبعنی فانه منی ومن عصانی فانک انت الغفور الرحیم. ربنا انی اسکنت من ذریتی بوادغیرذی زرع عند بیتک المحرم، ربنا لیقیموا الصلاة فاجعل افئدة من الناس تهوی الیهم وارزقهم من الثمرات لعلهم یشکرون. ربنا انک تعلم ماتخفی ومانعلن. وما یخفی علی الله من شیئی فی الارض ولافی السما، «ابراهیم ٦»

او کله چه ابراهیم(ع) دادعا وکړه ای زما پالونکیه داښاردامن ښار وگرځوه اوما اوزما اولاده دبتانو دعبادت څخه وساته ای زما پالونکیه دی بتانو ډیر خلک بی لیاري کړی دی نوچاچه زما پیروی وکړه نوهغه به لما څخه وی او څوک چه زما نافرمانی وکړی نوبیشکه ته رښتیا بښوونکی اومهربان ئی

زما پالونکیه ما د خپلی کورنی څخه پدی و چه شاره ځمکه کی ستا دمقدس اومحترم کور ترڅنگ میشته کړل ددی لپاره ای زموږ پالونکیه چه دوی ستا لمونځونه په ښه صورت سره اداکړی! نو دځنو خلکو زړونه دوی ته مایل اوراوگرځوه او هغوی ته دځه میووروزی ورکړه ددی لپاره چه دوی ستاد نعمتونو قدردانی وکړی.

ای زمونږپالونکیه ته په هرهغه څه چه موږئی پټوو اویائی ښکاره کووښه پوهیږی اوپر خدای(ج) هیڅ شی پټ ندی که په ځمکه کی وی او که په اسمان کی.

ددی د عانه وروسته خدای (ج) هغه دبت پرستانو د پریشانه

محیط څخه داسی یومامون ځای ته ورساوه چه دازل څخه ددی کار لپاره انتخاب شوی وو ، خو پدی وخت هغه نړیدلی وو او چاچه بتخانی ورانی کړی او باطل معبودان ئی پرزولی وو دخدای دکور د آبادی اوهلته دژوند د بیادسره د پیل کیدلو اویوروحانی او توحیدی مرکز جوړولو لپاره دا مهم منصب ورپه برخه کړ . نو هغه مبارک ددی ماموریت د ترسره کولو لپاره خپل خدای (ج) ته چیغه وکړه : رب اجعل هذا بلداً آمناور زق اهله من الثمرات من آمن منهم بالله والیوم الاخر . قال ومن کفر ط فامتعه قلیلاً ثم اضطره الی عذاب النار وبئس المصیر: زما پالونکیه دغه دامن ښار وګرځوه او ددی ښار اوسیدونکیو ته دمیوو څخه روزی ورکړه هغه چا ته له دی څخه چه په خدای او اخرت ایمان لری. خدای وویل او هغه چا ته هم چه کافروی. لږ ګټه به ورکړم بیا به ئی د اورعذاب ته وسپارم اوبد ځای د ورتللو دی (دوزخ)

ګده دعا :

خدای دکعبی ددیوالو نوبنستونه پخپل قدرت سره ابراهیم(ع) ته وښودل نوده اودده مبارک حلیم اومطیع زوی اسماعیل(ع) دکعبی شریفی ددیوالونودپورته کولو اوبیا دودانولو لپاره خپلی ملی ځلی پیل کړی نوئی دعا وکړه :

واذیرفع ابراهیم القواعد من البیت واسمعیل ط ربنا تقبل منا انک انت السمیع العلیم ط ربنا واجعلنا مسلمین لک ومن ذریتنا امة مسلمة وارنا مناسکنا وتب علینا انک انت التواب الرحیم ط ربنا وابعث فیهم رسولا منهم یتلو علیهم آیاتک ویعلمهم الکتاب والحکمة ویزکیهم انک انت العزیز الحکیم. بقره ۱۲۹-۱۳۰

اوکله چه ابراهیم(ع) دبیت الله بنستونه پورته کول اواسمعیل(ع) هم (دادعایی وکړه) ای زموږ پالونکیه ! قبول کړه زموږ څخه (داودانی) بیشکه هم ته ئی اور یدونکی اودپوهی خاوند. ای زموږ پالونکیه وګرځوه موږ فرمان منونکی تالره اوزموږ د اولادی څخه هم یوه تابعداره ډله او وښیه موږ ته زموږ دخپل حج ارکان اورجوع وکړه پرمږ بیشکه هم ته ئی توبه قبلونکی اودمهربانی خاوند.

ای زموږ پالونکیه پردوی کی له دوی څخه پوه رسول په حیث راولیږه چه پردوی ستا آیتونه ولولی اودوی ته د کتاب اوحکمت ښودنه وکړی او دوی پاک کړی بیشکه ته ئی غالب اودحکمت څښتن.

هغوی چه کله دخدای(ج) دکور دآبادی عزم کوی نو مرسته دخدای څخه غواړی دخپل نجات او خپل راتلونکی نسل نجات لپاره بلکه دهغوی درهبری کولو لپاره درسول دبعثت دعاگانی کول یوازی خپل ځان ورته مطرح لدی دځان خپلی اولادی لپاره د فرمان منلو اطاعت په دعاکوی هغوي پوهیږی چه دخدای ددین په اطاعت کی څومره گټی اونیکمرغی دی چه په دنیا اواخرت کی د کامیابی او سرلوړی سبب کیږی. اوپخپله لنډه دعاکی درسول وظائفو او تعلیماتو ته اشاره کوی (یتلوعلیهم آیاتک ، ویعلمهم الکتاب والحکمة، ویزکیهم) ریښتیاهم چه انبیا(ع) او دخدای ریښتنی بندگان څومره زړه سواندی او څومره دخپلی جامعی خیر خواه او څومره داوچت نظر اولوړ عزم او ښه نیت خاوندان دی. خلیل الله اوذبیح الله ددی او نورو دوعا گانو څخه سړی پوهیږی چه داچیغی اودا غوښتنی خدای(ج) ته منلی اوگرانی دی ځکه یی دنوروبندگانو او محمدی ﷺ دامت لپاره پخپله آسمانی وحی کی ځای ورکړی. ترڅو ابراهیمی ملت ددوی پر قدمونو روان شئ اوتل د مبارزی او ژوند په پراوکی خدای (ج) ته چیغی وهونکی اومرسته غوښتونکی وی او دخپلی جامعی فعلی اوراتلونکی نسل ته نجات او نیکمرغی وغواړی.

په دیر غم کی دعا :

دحضرت ابراهیم علیه السلام لمسی یعقوب (ع) دیوسف(ع) په فراق کی دیر و څوریدو اوهغه دپخوا څخه خورا پری گران وو. خو ځکه چه هغه خوب ولید اوده ته ئی واوراوه نود شفقت چینی لا راپه خو تیدوشوی اومینه اوتوجه ئی ورسره نوره زیاته شوه خوخدای (ج) دخپلو کاملو بندگانو څخه ددوی دزړونو دمیوی، قوت رنا په هکله ازمیښت اخلی لکه دهغه اولوالعزم نیکه به شان هلته دحلالولو منظره ومدلته دفراق په اورسوځلو او لادرک کیدلو حالت. کله چه هغه دخپلوزامنو

څخه دیوسف دمرګ او دلیوه خوړلو خبره واوریده نوهغه ورته چل ول ښکاره شووئی ویل: بل سولت لکم انفسکم امرا فصبر جمیل والله المستعان علی ماتصفون. (یوسف)

بلکه تاسو دځانه څخه خبره جوړه کړیده. نو غوره صبر دی.

او د خدای څخه پرهغه څه چه تاسوپی وایی مرسته غوښتل کیږی.

دایوه تصادفی خبره نه وه بلکه دزړه دقوت اود فکردانتخاب جمله وه دادی وینو چی هغه بل خو تقریباً شل کاله وروسته چه دهل زوی په مصرکی دګرفتاری خبره اوری عین پیغمرانه خبره کوی او وروسته متصل خپل اطمنان اوامیدواری ښیی. بل سولت لکم انفسکم امرا فصبرجمیل عسی الله ان یاتینی بهم جمیعا بلکه ستاسو زړونو څه خبره جوړه کړیده. نوزماکار صبردی ډیر زړه چی خدای(ج) هغه ټول سره یوځای ماته راولی. هغوی ټول کارونه دخدای په حواله کول اوډیرنه په ډیرلوی غمکی بهئی خدای(ج) ته پناه وړله اودعا اوصبر دهغوی خاص امتیازونه وو اودلږ څنډ ازمیښت څخه به وروسته ټول مشکلات حل کیدل.

داده د یعقوب(ع) دغم نه ډکه صحنه قرآن کریم داسی موږ ته ښودلی: وتولی عنهم وقال یااسفی علی یوسف وابیضت عیناه من الحزن فهو کظیم ط اوددوی څخه ئی مخ واړاوه او وی ویل ای زماغمه په یوسف باندی اوسترګی نی تکی سپنی شوی د غم نه اودی له غم څخه ډک او زغمونکی و. دوی ورته وویل و قالوا تا الله تفئوا تذکر یوسف حتی تکون حرضا اوتکون من الهالکین دوی وویل په خدای قسم چه همیشه به وی ته چه یادوی یوسف تردی چه مرګ ته نژدی شی یا هم دهلاکیدونکیو څخه وګرځی. ده مبارک وویل: قال انما اشکو ابثی وحزنی الی الله واعلم من الله مالا تعلمون. ده وویل بیشکه زما فریاد غم اوخپګان ټول خدای لره دی اوزه دخدای لـه طرفه په هغه څه پوهیږم چی تاسو پری نه پوهیږئ.

همداوه چه دډیرغم په وخت کی صبرکول اوځان نه بایلل ددیر لری ځای څخه دبری سبب شول اوغمجن صبور پلار خپلوانو سره

دعزت او دبدبې اوحکومتي قدرت سره په مصرکي يوځای شول او دوی دخپلو تقصيراتو دبښنې غوښتنه او دخدای دنعمتونو قدردانی وکړه .

دعفت او عصمت ساتلو لپاره :

دنبوت خاندان دهغه سپيڅلی روزنی اوعالی اخلاقواله برکته د ژوندپه لوړو ژورويخنی اوتودو، ترخو اوخوږوکی نه وارخطا کيږی خپل ثبات، ذهنی او فکری موازنه دلاسه نه ورکوی او پدی ټولو حالتونوکی دالهی او امرو پابند او مطيع او له منکراتو څخه ځان ژغوری :

لکه چه يوسف(ع) دخپل عصمت او عفت د ساتلو اودبی حيايي څخه دځان ژغورلو په هکله داسی دعا وکړه: قال رب السجن احب الی مما يدعوننی اليه والا تصرف عنی کيدهن اصب اليهن واکن من الجاهلين. «٣٣ يوسف»:

ده وويل: زماپالونکيه هغه بنديخانه (چه ماپری تهديدوی) غور ده ماته له هغه څه نه چه ماورته رابولی. اوکه ته له ما څخه ددوی (ښځو) مکرونه گرځوی زه په هم (دبشری طبعيت په اساس) ميلان وکړم دوی ته او دجاهلانو اوناپوهانوله جملی څخه به وگرځم .

که څه هم داسی دعا داسلامی شريعت له کبله روانه ده چه ديوه مصيبت څخه دخلاصون لپاره بل مصيبت وغوښتل شی خود يوسف(ع) خپل عفت په هکله دزيات تشويش اوجذبی په حالت له خولې نه داسی الفاظ بی اختياره صادر شول. دترمذی شريف حديث دی چه رسول الله ﷺ ديوه سړی څخه واوريدل: اللهم انی اسالک الصبر خدای زه له تا څخه صبر غواړم. مبارک ورته وفرمايل تاد خدای څخه بلاوغوښته دخدای څخه عافيت او آرامی غواړه. (سئلک البلاء فا سا له العافية).

نوددی دعا جواب دا شو فاستجاب له ربه فصرف عنه کيدهن انه هوالسميع العليم ط نوخدای ددوی دادعا قبوله کړه نو دده څخه ئی ددوی مکر او چل ليری کړ. بيشکه هغه او ريدونکی او پوه

ذات دی.

د قدرت په وخت کی :

هو هغه څوک چه ددومره لوړهمت څښتن وی هغه به هرومرو دمصر د ملت په منځ کی خپل علمی اوروحانی مقام بیرته ترلاسه کوی اود تهمت توری پردی به دصداقت او امانت عفت او نبوت په سره صیقل کیږی. هغه دخپلو ورونو څخه انتقام نه اخلی اوهغوی ته دلاتثریب علیکم الیوم. نن پرتاسو هیڅ ملامتی نشته» د عفوی او کرم اعلان کوی او بالاخره دمصر دملت اوشا اوخوا میشته قبائلواو اواقوامو اوخپلی کورنی دنجات سبب ګرځی او دبنی اسرائیلو لړنی

> حضرت عبدالله بن عمررضی الله تعالی‌عنه‌فرماید که روزی‌حضرت پیامبر صلی الله علیه وسلم بر شانه ام دست مبارکش را گذاشت و فرمود : « طوری در دنیا زنده گی کن چون مسافر رهگذر ، و خویشتن را عمارت قبرت بدان ! » (حدیث شریف)

مهاجر دبت پرست او غوا ئی پرستانو لپاره دنجات سبب ګرځی. او کله‌چه ئی مور اوپلاراورونه مصر ته ورسیدل اوهغه لوړځای‌ته‌پورته شول نو هغوی دخدای(ج) دنعمتونو او وعدو ترسره کولو په ترڅ‌کی دشکرانی سجدی پرځای کړی اود خپل پلار موراو ورونو فکرکی‌دهغه پخوانی خوب ریښتینوالی ته راوګرځوه او دخدای (ج) دنعمتونو یادونه ئی وکړه.

وئی خپل‌خدای مالک ته دمناجات حالت‌کی داسی دعا نیازپیل کړ:

رب‌قداتیتنی من‌الملک وعلمتنی من‌تاویل‌الاحادیث فاطرالسموات والارض‌ط انت‌ولی فی‌الدنیا و الاخرة توفنی‌مسلماً و الحقنی باالصالحین (۱۰۱)یوسف .

زما پالونکیه . بیشکه راکړی‌وه تا ماته څنی‌دپادشاهی څخه او ښودلی دی ماته د خو بونو معنا ګانی ، ای پیدا کونکیه داسمانو او

ځمکوته زما دوست ئی پدنیااو اخرت کی وفات کړه ماپهداسی حال کی چه مسلمان اوفرمان منونکی وم اویو ځای‌سی کړه دنیکانو سره .

دادی‌دنبوت دخاندان هغه‌دعاگانی اومنا جاتونه چه دخپل‌خدای سره نی دژوند په مختلفو اړخونو کی کړی‌دی او قبولی قبولی شوي‌دی په‌دنیابلکه دژوند په لنډوخت کی ورته مثبت ځواب ویل شوی دی‌چه په ډیرو ځایونو کی متصل ځواب هم ذکر شوی دی سالک وائی : د نبوت‌درجه کله موسی، بی‌موسی شپون یوسف غلام‌نه‌شی .

هو که غواړو زموږ مشکلات دجهاد،هجرت،اقتصاد،معاشری دنیا اواخرت کی حل او د خدای رضامو نصیب‌شی او په حساب کی بریالی شو نو ددی حضراتو په قدم روان شو ـ اوددوی دمبارکو خولو چیغی شعارونه د خپل ځښتن سره مخابره او زمزمه کړو .

په خلکو کی غوره شخصیت

د خلکو بهترین شخصیت
ومن احسن قولا ممن دعا الی
الله وعمل صالحاً وقال انني من
المسلمین .

د حضرت محمد رسول الله صلی الله
علیه وسلم څخه پوښتنه وشوه چه
بهترین دخلکو څوک دی نو هغه مبارک
وفرمایل چه هغه څوک بهترین د
خلکو دی چه نورو خلکو ته په
ښوکارونو امر او له بدتر ، ناوړو
او نارواؤ کارونو څخه منع کړی.
له خدای(ج) څخه وویریږی او
صله رحمی ولری، په احادیثو کی
راغلی دی چی د بنی آدم ټولی
وینا وی او خبری ورته گناه دی
او د ده لپاره پکی څه خیر او گټه
نه وی یو اځی امر په معروف
او نهی عن المنکر او د الله
تعالی ذکر دی چه گټه ئی تل
تر تله بنی آدم ته رسیږی .

ځکه چه الله تعالی پخپل لوی
کتاب عظیم الشان قرآن کی فرمایلی
دی چه (کنتم خیر امة اخرجت
للناس تأمرون بالمعروف وتنهون
عن المنکر) . یعنی تاسی د خلکو
بهترین ځکه یاست چه خلکو ته
په ښو کارونو امر کوئ او له
بدو او نارواؤ کارونو څخه خلک
منع کوئ حضرت ابی سعید
رضی الله تعالی عنه فرمایلی دی
چه سمعت رسول الله صلی الله
علیه وسلم یقول من رأی منکم

نحوی که درصورت‌عدم‌موجودیت مرد درخاندان‌شاهی‌حتی‌زن ودخترش نیزوارث تخت وتاج خواهد بود.

نجیب وگروه ملحدش نیز می خواهد ازشاه مخلوع تقلید کند وقانون‌اساسی‌یی‌برای کشور تهیه نماید‌که ضامن ادامهٔ اقتدار حزب‌خاق باشد واوچون سردار داؤد از طریق همین لویه جرگه فرمایشی بعنوان زمامدار منتخب وقانونی براریکه قدرت نشیند.

راه حلی که مابرای مشکل افغانستان ارائه داشته ایم و معتقدیم که راه واحدحل‌بحران‌کشورماست‌مکرراً از طرف حزب ابلاغ شده ومن باردیگری بااستفاده ازین فرصت مناسب توضیح میدهم که این راه حل دارای نکات اساسی ذیل میباشد:

۱ - قوای روسی مطابق به تقسیم الاوقاتی که مبتنی برضرورت های لوژستیکی باشد،از کشور ما خارج گردد؛ولی برای آنکه مطمئن شویم‌قوای‌روسی کشور ماراترک می گوید وخدعه بکارنمی گیردچنانچه همیشه روسها درمعاهدات خود تخلف کرده اند. تاریخ ثابت کرده که روس در تعهدات خود طرف غیرقابل اعتبار بوده پس باید اقدامات آتی صورت گیرد:

۱ - همه قطعات روسی موقعیت های جنگی شانرا ترک گفته و بمراکز عمده چون‌شین‌دند، بگرام، کیلگی،دشت‌آبدان ومیدان هوائی دهدادی متمرکز گردیده واز همین نقاط عملاء بیرون رفتن قوای‌روس آغاز شود. این‌اقدام مارامطمئن میسازد که روسها طرفدارادامهٔ جنگ نیستنداگر بخواهند درنیمه راه خدعه‌یی بکاربگیرند برای شان دشوار خواهد بود که دوباره موقعیت های حساس جنگی را اشغال کنند.

۲ - پوسته های اردوی افغانی و ملیشه که برای مقاصد جنگی احداث‌گردیده است بامراکز اصلی خودبرگرددوسنگر هارا ترک بگوید این اقدام نیز باعث اطمینان ملت ماخواهد شدکه دیگر جنگ‌درکشور ماپایان یافته و روسها بفکر ادامهٔ جنگ وتحمیل رژیم مزدور برملت مانیست.

۳ - عوض حکومت موجود که عامل عمده ونخستین جنگ

منکراً فلیغیره بیده فان لم یستطع فبلسانه فان لم یستطع فقلبه وذلک اضعف الایمان یعنی څوک چه له یوه سړی څخه داسی فعل اوقول ووینی او واوری چه هغه د خدای(ج) در ضا په مطابق نه وی نو لازمه ده چه هغه د خپل لاس په وسیله منع کړی ځکه چه لاس د خلکو د منع کولو ستره وسیله ده که دغه ممنوع کار له هغو شیانو څخه وي چه په لاس سره د هغه منع کول امکان لری لکه د لهو او لعب او د شرابو او داسی نوروشیانو د آلاتو او اسبابو ماتول ، امر شرعاً وجوب افاده کوی اما د معتزلیانو په مذهب باندی امر عقلاً هم د وجوب افاده کوی .

همدارنگه باید وویل شی که ناروا او غیر مشروع اقوال او افعال ډیر کسان ووینی او واوری نو په تولو خلکو باندی د هغه منع کول کفائی واجب دی . او که چیری عام خلک ور باندی خبر نشی او صرف یوه سړی ته معلومه شی نو په دغه صورت کی د هغه منع کول او مخنیوی عین فرض دی .

او که یو سړی نه شی کولی چه د خپل لاس په وسیله یو بدکار سړی له بد کاری څخه منع کړی ځکه چه گمان به کوی چه هغه ور باندی قوی دی . او ده ته به ضرر ور سوی . نو واجب دی چه د خپلی ژبی په واسطه هغه له دغه بدکار او ناوړه وینا څخه منع کړی .

یعنی دا خو کولی شی چه د موضوع په باب یو چا ته څه استغاثه وکړی او یا پخپله دهغه فاعل ته څه زجر او توبیخ متوجه کړی ، او یا څه تبلیغ او وعظ ور ته وکړي ، او د څه نوری لاری هغه منع کړی . ځکه په دغه مبارک حدیث کی چه کوم امر راغلی دی هغه په عمومي

توگه ټولو خلکو ته متوجه ده
لکه دلمونځ او روژی امر چه
ټولو خلکوته متوجه ده او خاص
علماؤ ته متوجه نه دی ، البته د
دغه مبارک حدیث سره حدیث
علیکم انفسکم مخالف او مناقض
واقع کیدای نشی ځکه چه د دغه
مبارک حدیث معنی او مفهوم
داسي ده چه که تاسی مکلف په
هغه شي شوئ چه په هغه مامور
شوی ئی نو په دغه برخه کی د
نورو خلکو تقصیر تاسو ته کوم
ضرر نه رسوی . که چیری داهم
نشی کولی چه بدکاره خلک له
بدئ څخه د خپلی ژبی په وسیله
منع کړئ ځکه چه ستاسو پهمخ
کی به څه مـانع موجود وی ،
مثلاً که پوهیږئ چه که په دغه
مورد کی څه اقدام وکړئ نو له
هغه څخه به کومه فتنه پورته
شی او یا پخپل عضو او نفس
باندی ویریږئ، او یا د څه مال
د تلف کیدو ویره در سره پیدا
شی ، او یا بدکاره سړی به
په تاسو پسی سلاح وباسی نو داخو
کولی شی چه د خپل زړه پهوسیله
هغه د دغه بدکار له کولو څخه
منع کړئ، یعنی د زړه په وسیله
یو بدکاره سړی له بدئ څخه منع
کول هم واجب دی ، یعنی په
زړه کی دغه سړی ته بدوګورئ
او داسی عزم او قصد وکړئ چه
په زړه خو ورته بدګورو که مو
قدرت پیدا کړ نو د فعل او قول
په وسیله به هم هغه له دغه بدکار
څخه منع کړو چه دغه نیت او
اقدام هم په ټولو مسلمانانو واجب
دی.مگر د هغو کسانو په نزد نه
دی چه صرف د جوار حو په
وسیله د خلکو منع کول لازم
گنی اوبس .

له پورتنی مبارک حدیث څخه
ثابته کیږی چه په ټولو ممکنه ؤ
وسایلو اولارو سره د بدکارانو منع
کول یوه اسلامی و جیبه ده یعنی
د هغو کسانو لپاره چه کولی شی

د خپل لاس په وسیله خلک له منکراتو «له بدو افعالو اواقوالو» څخه منع کړی وعظ او تبلیغ کول کافی نه دی ، او همدارنګه هغه کسان چه کولی شی چه د خپلی ژبی په واسطه خلک له ناوړو او بدو کارونو څخه منع کړی دا کافی نه دی چه یو اخی په زړه کی ورته بد وګوری او بد کارانو ته په زړه کی بد کتل ضعیف ترین ایمان ښول شوی دی .

یعنی په دغه وخت کی د ایمان ضعیف ترین اثارثمرات اوخصلتونه د ده په زړه کی پاتی کیږی ، چه له دی څخه‌وروسته د ږدن د دانی په اندازه هم ایمان ورته نه پاتی کیږی .

چه البته په اسلامی شریعت کی د ایمان صلاح او د الهی انبیاؤ دشرایعو جریان او استمرار د دغه پورتنی‌قاعدی د استحکام‌په صورت کی ممکن دی . او دا د حضرت امام اعظم ابو حنیفه(رح) په مذهب کی د ایمان د ثمراتو د ضعف په معنی دی او سمه خبره داده چه د ایمان زیادت د هغه د قوت او د ایمان نقصان او کموالی د هغه د ضعف په صورت کی متصور کیدای شی .

او پورتنی مبارک حدیث په دی دلیل دی چه د خلکو د منع کولو وجوب په پورتنی ترتیب سره په هر شخص باندی واجب دی ، ځکه چه د من کامه یو عمومی لفظ دی او دفا کامه هم د ترتیب لپاره راځی او له بدو او نا وړو اقوالو او افعالو څخه د خلکو منع کول هم په پورتنی شکل او صورت سره واجب دی، چه البته داد اکثر وعلماؤ قول او نظریه هم ده او ویل شوی دی چه په دی‌خبره باندی فتوی هم ده .

په صره نومی کتاب کی له ابن ملک څخه روایت‌شویدی چه من رأی منکم منکراً ولهو ما لیس

فیه رضی الله من قول او فعل والمعروف ضده فلیغیره بیده فان لم یستطع بالید لکون فاعله اقوی منه قلیغیره بلسانه فان لم یقدر علی المنع بالقول فلیغیره بقلبه ای فلیکرهه بقلبه . یعنی څوک چه لتاسو څخه یو منکر یعنی هغه فعل او قول ووینی چه په هغه کی د خدای(ج) رضا موجود نه وی او معروف د هغه ضد واقع شی نو هغه دی پخپل لاس منع کړی او که په خپل لاس ئی نشی منع کولی څکه چه د دغه منکر کار فاعل او کونکی به له هغه څخه قوی وی . نو هغه دی د خپلی ژبی په واسطه سره منع کړی . که د ژبی اووینا په واسطه هم هغه نشی منع کولی نو هغه دی له دغه کار څخه د خپل زړه په وسیله له نا وړه او ناروا قول او فعل څخه منع کړی. یعنی په خپل زړه کی دی ورته بدو گوری . ځنو علماؤ اوفقهاؤ ویلی دی چه د لاس په واسطه سره د خلکو منع کول د آمرینو او حاکمانو وظیفه ده څکه چه نور عوام خلک به د دی کار په کولو سره د فتنو اوفسادونو سره مخامخ شی ، د ژبی‌په وسیله سره د خلکو منع کول د علماؤ دنده او وظیفه او د زړه په‌واسطه د خلکو منع کول د عواموخلکو وظیفه او مسئولیت ښو دل شوی دی . په (تاتارخانیه)کی‌راغلی دی چه دغه نظریه (زندوستی) هم‌غوره کړی ده .

لیکن دغه نظریه‌له هغی‌مخکینی نظرئی سره چه موږ مخکښی‌دهغه فتوی ورکړه مخالفه ده ، څکه‌چه تعزیر په وخت دمباشرت‌دمعصیت کی هر څوک اقامه کولی شی ښکاره او څرگنده حقیقت دی چه د معصیت کونکو منع کول په اکثر و او عوامو خلکو باندی یوه اسلامی او دینی وجیبه ده څکه چه د لاس په واسطه سره

د مجرمینو او معصیت کونکو
کسانو منع کول د آمرینو او
حاکمانو وظیفه‌او مسئولیت‌ښودل
شویدی ، او د ژبی په واسطه د
علماؤ وظیفه او دنده ښو دل
شویده او د زړه په واسطه د
عوامو خلکو وظیفه‌گڼل شویده .
نو ټول هغه کسان چه دا قدرت
پیدا کړی چه د خپل لاس په
واسطه مجرمین او گناه کاران
منع کړی د آمرینو او حاکمانو
په ډله کی شمیرل کیږی او که
څوک دا قدرت پیدا کړی چه د
ژبی په واسطه مجرمین له گناه او
معصیت څخه منع کړی، د علماؤ
په ردیف کی راځی او هغه کسان
چه یو اځی د زړه په واسطه دغه
کار سرته رسولی شی د عوامو
خلکو څخه شمیرل کیږی . له
حضرت امام ابو حنیفه علیه(رح)
څخه په ظاهره کی دغه روایت
غیر مشهور دی . حال دا چه د
هغه قول ظاهر او څرگند دي .

له همدی کبله دی چه د لهو او
لعب د شیانو او وسایلو دماتولو
په مقابل کی د هغه د ضمان قیمت
ئی هم لازم گڼلی دی که چیری
هغه قیمت لرل پر ته له دی
څخه چه هغه د لهو او لعب د
آلاتو او اسبابو صلاحیت و لری،
لکه چه مثلاً د هغه د قیمت په
عوض کی یوۀ کاسه ورکړی
خصوصاً په هغه وخت کی چه د
لهو او لعب د آلاتو ماتول د
امام او حاکم له آجازی او امر
څخه پر ته شوی وی، نو امام
صاحب د هغه ضمان او تاوان په
هغه صورت کی لازم گڼلی دی چه
اقلاً دوه شرطونه موجود وی یو
داچه قیمت یا ضمان ئی هغه شی
تاکل شوی وی‌چه د لهو او لعب
صلاحیت و نه لری . او بله دا
چه د هغه ماتول د امام اوحاکم
له اجازی او امره څخه پر ته
صورت موندلی وی. په هغه‌وخت
کی چه دغه دوه شرطونه موجود

نه شي او يايو شرط موجود نه شي نو د حضرت امام صاحب په مذهب باندي د لهو او لعب د آلاتو په ماتولو باندي ضمان نشته اما ديارانو په مذهب کي د دغو شيانو په ماتولو باندي مطلق ضمان نشته. د صدر الاسلام په جامع الصغير کي فتوي د يارانو په مذهب باندي شويده ځکه چه په دغه صورت کي به د خلکو په منځ کي فتني اوفسادونه زيات شي . همدارنګه په زيلعي خلاصه او قاضي خان

کي راغلي دي چي که دلهواولعب آلات لکه دنرداوشطرنج اسباب اوداسي نور دقاضي په امر تلف شوي وي نودامام صاحب په مذهب ضمان نه لري امادیا رانو په مذهب کي مطلقا ضمان نه لري همدارنګه په خلاصه کي راغلي دي چي دشرابودظروفوپه ماتونکي باندي ضمان نشته اوداهل ذمهؤ دشرابو په تويولوکي اودظروفوپه ماتولودمشکوپه څيرو لوکي همزمان نه لازميږي خوپه دي صورت کي که هغوي له هغه څخه په ښکاره توګه استفاده کوله په عيون نومي کتاب کي داشرطدي چه دا کار دامام او حاکم دنظرسرسره سمسرته ورسول شي.

په تاتار خانيه کي راغلي دي چه که يوسړي په ښکاره توګه په يوه حويلي کي فسق کوه امام دااختيار لري چه هغه بندي کړي اويا ورته دلرګيو په واسطه ادب ورکړي اويائي له هغه حويلي څخه خارج کړي.

په خلاصه الفتاوي کي له حضرت عمر (رض) نه روايت شويدي چه هغه دشرابو کوتوته اور آچولؤ اوامام زاهد صفار دفاسق سړي دګور دتخريبولوامر ورکړيو.

همدارنګه په قنيه نومي کتاب کي راغلي دي چه دوهؤګاونډيانو خپله يوبل په دي تورن کړل چه هغه ځان نشه کوي دسيمي اومنطقي خلک دامام اومؤذن په ګډون سره دهغه کورته ورغلل او دمسلمانانو کورونو ته بي اجازي ننوتل اوهغهئي ولتول دکورونو په

زوایا اواکثافوکی وکرځیدل خو هیڅ شی ئی هم ونه‌موندل نوپه دغه صورت کی باور چه‌دغه گاونډیان‌اودا نور کسان تعرریک کړای شی یا داچه لکه چه ځینو کسانو ویلی دی په کلکه سره له دغه کار څخه منع کړای‌شی په خلاصة الفتاوی کی راغلی دی چه یو سړی یوبدکار وینی حال داچه دی پخپله هم دهمدی بدکار فاعل اوکولکی وی خوپه دی پاندی لازم دی چه هغه بل بدکار سړی منع کړی هوغوره خو داده چه دی پخپله هیڅکله بدکار ونه اوسی په نصاب‌کی له حضرت‌انس (رض) څخه روایت شویدی چه حضرت رسول اکرم ﷺ فرمایلی دی چه ماداسری اومعراج په شپه کی داسی خلک ولیدل چی دهغوی شونډی‌دمقراض‌یعنی بیاتی په وسیله سره غوڅیدی.

نوماوویل‌چه ای جبرائیله داکوم‌خلک دی‌نوحضرت‌جبرائیل(ع) وویل چه داستاد امت خطیبان دی هغه چه خلکوته په نیکوکارونوامر کوی خوخپل ځانونه‌هیروی.

پـه دی بـل مبارک حـدیث کی حضـرت انس (رض) دهغـه روایت داسی کوی چه موږ وویـل یارسـول الله‌ایاامر معـروف ونـه کړو ترڅوخپله ورباندی عمل‌وکړواوایاخلک له منکراتـو څخه منع نه‌کړو ترڅو خپله ور څخه منع شو دخدای (ج) رسول ﷺ وفرمایل‌چه امر معروف وکړئ که څه هم خپله پری عمل نه کوئ اوخلک له بدئ اوبدکاری څخه منع کړئ که څه هم‌تاسی‌ورڅخه اجتناب نه‌کوئ.

مناوی ویلی دی چه د منکراتـو پریښودل اوله هغه څخه انکار او منع کول واجب دی نومعلومـه شوه چه دیوه په پریښودل سـره دبل وجوب نه ساقطیږی. له همدی کبله حضرت حسن ته‌ویل‌شویدی چه فلانکی وعظ کوی اووائی چه له دی څخه ویریږم چه هغه شی به خلکوته‌ووایم‌چه خپله هغه نه کوم‌اوحسن هغه ته‌په ځواب‌کی ویلی دی چه زمونږ کوم یو هغه شی کوی چه وائی ئی کـه شیطان په دی پـوه شی چه خلک امرمعروف نه کوی خوشحالیږی که چیری امر معروف کونکی دی هم خپله ځان وساتی نودامر معـروف په دی پوری مربوط

او گنهل شي چې دامر معروف او نهي عن المنکر دروازې به مسدودې او تعطیل شي هغه امر معروف چه د شریعت څښتن دهغه د کولو امر کړیدی. خصوصاً په دې اوسنی زمانه کی.

که وویل شي چه دغه مبارک آیت سره ظاهراً مخالف ښکاریږي چه فرمائی لم تقولون مالا تفعلون. کبر مقتا عندالله ان تقولوا مالا تفعلون. او همدارنگه له دی مبارک آیت سره چه فرمائی اتأمرون الناس بالبر وتنسون انفسکم. یعنی ولی تاسی هغه شي وائی چه خپلهٔ نه کوی دادخدای په نزد لویه گناه ده چه وائی هغه شي چه تاسو خپله هغه نه کوی ایا تاسو خلکوته په تقوی اونیکی امر کوی او خپل ځانونه هیروی مونږ وایو چه بیضاوی دوروستی آیت په باره کی ویلی دی چه دغه مبارک آیت هغه څوک منع کوی چه خلکوته وعظ او نصیحت کوی خو خپله پری پند نه اخلی. داد هغه بد کاردی چه په شریعت ناپوه جاهل بی عقل او احمق وی.

ځکه هغه څوک چه دغه دوارو یعنی وعظ کول او پند اخیستل سره یوځای کوی. داد هغه په علمیت او ذکاوت دلالت کوی دلته مقصد دادی چه واعظ باید خپل نفس تزکیه کړی او دغه کارته زیاته توجه وکړی ترڅو له هغه څخه یو مکمل انسان جوړشي او مطلب دانه دی چه فاسق او گناه گار سړی دی وعظ او نصیحت ونه کړی ځکه چه که ددغو دوهٔ مامورو به شیانو څخه یو اخلال شي دالازم نه دی چه هغه بل دی هم اخلال شي. ویل شویدی چه دغه مبارک حدیث څخه څرگندیږي چه هغه څوک چه یوه گناه کوی او نور خلک هم نه له گناه څخه نه منع کوی. نو ددی سړی گناه دوچنده گیږی چه یو د بدکار کولو گناه دی او بل دواجب دترک کولو گناه په نصاب کی ویل شویدی چه لازم او مناسب دادی چه امر معروف په سری توگه باید خلکو ته وشي.

ځکه چه په دغه صورت کی امر معروف له قبول سره زیات مخامخ کیږی حضرت ابودرداء ویلی دی چه من وعظ اخاه العلانیة فقد خانه. ومن وعظ فی السر فقد زانه که چیری امر معروف په سری توگه چاته گټه

ونه رسوله نوییالازم دی چه په علنی توگه دغه عمل سرته ورسول شی لولاز مه ده چه ددی کار په کولو سره دالله پاک درضا گټل او حصول مقصد وی او دهغه ددین عزت او اکرام منظور وی. نه شخصیت پرستی. له عکرمه رض څخه روایت شوی دی چه یوسړی په داسی یوه ونه تیر شو چه دهغی عبادت کیده ددی منظری په لیدلو سره سم خپل کورته لاړ تبرئی واخست پخپل خره باندی سپور شواودونی لوری ته وخوځید لرشو چه ونه له بیخه څخه غوڅه کړی پهلاره کی ابلیس دانسان په څیره کی ورته په مخه ورغی اوورته ئی وویل چه چیرته ځی او کوم ځای پوری اراده لری. سړی ورته ځواب ورکړ چه سایوه ونه ولیده چه دهغه عبادت کیده غواړم چه هغه غوڅه کړم شیطان ورته وویل چه ونه پریږده چه زه دهغه عبادت کوم سړی له لاری ونه گرځیده لواهلیس ورته بیاوویل چه زه هره ورځ تاته څلوردرهمه درکوم دخپل توشک څنډه پورته کوه اوهره ورځ په کورکی دغه رقم واخله په دغه وخت کی سړی خپل کورته لاړ یو څوورځی پی دغه پیسی ئی پیداکړی مگر له څوورځو څخه وروسته پیسی رانه غلی کله چه له پیسو څخه مأیوس شو تبرئی واخیست اودونی خواته روان شو دلاری په اوږ دوکی شیطان ورسره مخامخ شو اوورته ئی وویل ته اوس نشی کولی چه دغه ونه غوڅه کړی. په لومړی ورځ چه ته راغلی وی دخدای درضا لپاره وتلی وی. نو دخدای قهر اوغضب درسره ملگری ؤ په هغه ورځ کی که چیری داسمانونو اوځمکی مخلوقات سره یوځای شوی وای نوته ئی منع کولی نشوای خو اوس ځکه راغلی ئی چه پیسی دی نه موندلی اوس دخدای غضب ستا ملگری ئی نه دی.

قسم دی که ددی کار لپاره اقدام وکړی اوونی ته نژدی شی نو ورمیږ به دی پر ځمکه کی ښخ شی ددی خبری په اوریدو سرمسم سړی خپل کورته لاړ اوونه ئی پری ښودله، له حضرت ابن عباس (رض) عنه څخه روایت شویدی چه وویل شوچه یا رسول الله ایایو کلی هلاک کیږی حال داچه په هغه کلی کی دخدای (ج) صالح اونیک بندگان

هم موجود وی. اودصلاح مقتضی خوداده چه له هلاکت څخه پرته باید احسان ورسره وشی دخدای پیغمبر ﷺ وفرمایل چه هو، وویل شو چه‌ای دخدای‌رسوله داپه څه، نودخدای (ج) رسول وفرمایل چه بتهاونهم‌وبسکوتهم عن معاصی الله یعنی سزه له دی چه دوی قدرت لرل چه خلک له گناه څخه منع کړی خودوی له گناه څخه خلک نه منع کول بلکه په دغه لاره کی یی‌له سکوت څخه کار آخیستل که وهوښتل شی چه که چیری دغه تهاون اوسکوت ددوی‌دهلاکت‌سبب‌شی نودصلاح او صالحینو سره به ئی څرنگه‌مناسبت پیداشی مونږ وایو چه دلته مطلب ددوی دعقایدو صلاح ده نه نفس الامر په نصاب کی له عمربن عبدالعزیز څخه روایت شوی دی چه ان الله‌لایعذب العامة بعمل الخاصته لکن اذا اظهرت المعاصی فلم ینکروافقد استحق القوم جمیعه العقوبة یعنی پاک خدای (ج) عامو خلکوته دخاصو کسانو دبدواعمالوله کبله عذاب اومجازات‌نه‌ورکوی لیکن کله چه خلک په ښکاره توگه گناهونوته اقدام وکړی اوخلک دوی منع نه کړی نوپه دغه صورت کی ټول خلک په عمومی توگه دخدای (ج) دعذاب مستحق گرځی‌په تنبیله الغافلین کی راغلی دی چه الله تعالی (ج) حضرت یوشع بن نون (ع) ته وحی وکړه چه زه ستادقوم له‌نیکانو اوښو خلکو څخه څلویښت زره کسان اوستادقوم‌له مفسدینو اوبدکارانو څخه شپیته زره کسان هلاک کوم حضرت‌یوشع(ع) وویل چه ای‌ربه‌دایوه‌دله خو مفسدین اوبدکاران دی نودانیک خلک دڅه لپاره هلاک کوی. نو لوی خدای (ج) دهغه په ځواب کی‌وویل چه انهم‌لم‌یغضبوالغضبی یعنی‌دوی‌زما دقهراوغضب له کبله هم په بدکارانو په قهر اوغضب نه شول اوهم دوی‌دهغو سره یوځای‌پاڅیدل گیناستل کول‌یوځای‌خوراک‌یی او څښاک کول.

په نصاب کی راغلی دی چه حضرت رسول‌الله ﷺ فرمایلی دی چه زمادامت څخه ځینی کسان له خپلو قبرونو څخه راپورته کیږی اودیږوگانو اوخنزیرانو په څیره دخپل خدای خواته روانیږی ځکه چه دوی گناه گارانو او معصیت کونکو سره مداهنه اوسازش کول‌دوی

بوده‌است حکومت موقت وبیطرفی تشکیل گردد که مسئوولین همه پستهای حساس برای مجاهدین قابل قبول باشد، ماموریت اساسی این حکومت موقت وبیطرف صرف نظارت برانسحاب قوای روسی خواهد بود، وعمراین حکومت مؤقت باتشکیل پروسهٔ انسحاب قوای روسی پایان‌می‌یابد؛ یعنی‌این حکومت مؤقت صرف برای مدتی است که قوای روسی ازکشور مابیرون می رود.

٤ - امنیت‌ده درصد افغانستان محکوم که فعلاً تحت کنترول قوای روسی است باید به اردوی افغانی سپرده شود مشروط برآنکه در اردو تغییرات آتی صورت گیرد:

الف : همه صاحب منصبان قطعات اردو از جملهٔ کسانی‌انتخاب شوند که برای مجاهدین قابل قبول باشند.

ب : صاحب منصبانی‌که پس از کودتای هفت ثور اردو راترک وبه‌ملت پیوسته اند باید درپست های قبل از کودتا توظیف شوند.

به این ترتیب یک اردوی بیطرف تشکیل خواهد شد که میتواند مسئوولیت‌تأمین امنیت ده در صد افغانستان رادرین مدت به عهده بگیرد.

بااینکار ضرورت ارسال قوای صلح بین‌المللی به کشور منتفی خواهد شد. برخی درنظردارند که دراثنای انسحاب قوای‌روس-غرض جلوگیری از جنگ وتأمین امنیت باید قوای صلح بین‌المللی به‌افغانستان فرستاده شود؛ ولی ماباقاطعیت وصراحت اعلام میکنیم به هیچ صورتی‌و تحت هیچ نام وعنوانی باارسال قوای اجنبی به کشور خودتوافق نخواهیم کرد.

پس از بیرون رفتن قوای روسی تحت نظارت حکومت مؤقت مجاهدین،انتخابات عام صورت گرفته حکومت منتخب اسلامی تأسیس میگردد.

مابه فیصلهٔ شورای عالی اتحاد اسلامی مجاهدین افغانستان که به توافق همه صورت گرفته ودرمحضرجلسهٔ بزرگ سه صدهزار نفری دربرابر ملت وهمهٔ دنیا اعلام گردیده استواریم، از آن دفاع میکنیم

خپل ځانونه دهغو له منع کولو څخه منع کړی ؤ حال داچه دوی داقدرت لره چه هغوی ئی منع کړی وای له حضرت ابی دردا څخه روایت شویدی چه رسول الله ﷺ فرمایلی دی چه :

لتأمرن بالمعروف ولتنهون عن المنکر اولیسلطن الله علیکم سلطاناً ظالماً لایجل کبیرکم ولایرحم صغیرکم ویدعو اخیارکم فلاسیجاب لهم وسینصرون فلاینصرلهم وستغفرون فلایغفرلهم- یعنی تاسی به ضرور امر په معروف اونهی عن المنکر کوی کنه نو خدای (ج) به پر تاسو داسی یوظالم سلطان وټاکی چه ستاسو دمشرانو درناوی او عزت به نه کوی اوهم ستاسو په کشرانو به رحم ونه کړی. نو په داسی شرایطوکی ستاسو نیکان به دعاوکړی. خو قبول به نشی مرسته به له خدای (ج) څخه وغواړی خو مرسته به ورسره ونه کړی. حتی دخپلو گناهونو مغفرت به غواړی خو مغفرت به ورته ونه شی. همدارنگه :

له حضرت عدی بن عمیره (رض) څخه روایت دی چه رسول الله ﷺ فرمایلی دی چه ان الله لا یعذب الخاصة بذنوب العامة یعنی پاک خدای (ج) به خاص کسان دعامو خلکو دگناهونوله کبله عذاب نه کړی ځکه خدای (ج) فرمایلی دی چه ولاتزروازرة وزراخری یعنی په آخرت کی به یودبل گناه پورته نه کړی ترڅوچه گناه اومعصیت په ښکاره اوڅر کندول ددوی په منځ کی اجرانشی اوپه دغه وخت کی دوی قادروی چه هغوی منع کړی خو منع ئی نه کړی ځکه چه دوی به له هغوسره له مداهنی اوسازش څخه کار اخلی اوددوی ایمان به حقیقت شوی وی نوپه دغه وخت کښی به عذاب په عمومی توگه پرتولو مسلط شی همدارنگه روایت کړی شوی دی چه کله حضرت جبرائیل (ع) مامور کړی شو چه دحضرت لوط (ع) قوم دی دخپلو ناوړ واعمالو له کبله هلاک کړی. حضرت جبرائیل (ع) نازل شو خپل وزرئی په ځمکه ووهه تردی چه دهغه وزراوبوته ورسیده اوداسمان خواته دعروج اوختلولهاره پورته شو نوپه خپل وزرباندی ئی دلوط (ع) دقوم پنځه ښارونه نیولی ؤ

یوساعت ئی ورته وکتل نوآتیازره ښځی اوسړی ئی ولیدل چه

دتهجد لمونځونه ئی کول او بدکاره خلک ددوی په مینځ کی لـه ۳۳-
تنو څخه زیات نه ؤ نو حضرت جبرائیل (ع) دخدای (ج) اوړ حضور ته
مناجات وکړ چه ای لویه خدایه داقوم څرنګه زه هلاک کړم حال
داچه ددوی په مینځ کی دوه سره بی شمیره کسان دتهجد لمونځونه کوی
نو خدای (ج) دجبرائیل په ځواب کی وفرمایل چه ای جبرئیله زه ئی
نه قبلوم ځکه چه دوی امر معروف نه کوی. اوهمدارنګه خلک لـه
بدکاری څخه نه منع کوی. حضرت علی بن معبد (رحمت) رحمة له یحی بن
عطار دځخه تخریج کړی دی چه له حضرت رسول اکرم ﷺ روایت
شویدی چه دنیکی اوطاعت تول اعمال اوجهاد فی سبیل الله دامر
معروف اونهی عن المنکر په مقابل کی دهیڅ شی په اندازه نه رسیږی
داتول شیان دامر معروف په مقابل کی دامی مثال لری چه په یواوی
بحرکی یوسړی لاړی تو کړی اودبحر مینځ هم ورته ښکاره نشی معنی داچه
نور طاعتونه او جهاد دامر معروف په نسبت په قلت او لیروالی کی
داسی دی لکه چه یو سړی بحرته لاړی واچوی او هغه په بحر کی
محوه او هیڅ ښکاره نشی لکه چه پول دبحر په مینځ کی دعدم په منزله
کی دی همدارنګه تول اعمال دامر معروف اونهی عن المنکر په مقابل
کی دعدم حیثیت لری حتی چه مواهب دامر معروف دثواب په دیروالی
افضلیت باندی تصریح کړی دی پردی چه ددی په مینځ کی هیڅ
مناسبت نه لیدل کیږی لکه چه د تو کولو او بحر په مینځ کی مناسبت
امکان نه لری.

دهمدی مبارک حدیث له کبله چه دمبلغ اومحتسب پـه افضلیت
باندی دلالت کوی فقهاء کرامو ویلی دی چه الحرسته یعنی دامر معروف
اونهی عن المنکر په وظیفی باندی قایم اوتاکل شوی شخص دیرلوړ
اوعالی مقام لری اوداله جهاد څخه موکددی که څه هم فرض کفائی
دی. حضرت علی (رض) فرمایلی دی چه افضل الاعمال الامر بالمعروف
والنهی عن المنکر یعنی افضل ترین داعمالو امر معروف اونهی عن
المنکر دی.

په نصاب کی ویل شوی دی چه حضرت رسول اکرم ﷺ تـه

وویل شو چه ای الاعمال احب الی الله تعالی قال الایمان بالله قیل ثم ماذاقال صلة الرحم قیل ثم ماذاقال الامر بالمعروف والنهی عن المنکر یعنی دخدای تعالی په نزد کوم یو عمل ډیر محبوب دی نو حضرت رسول اکرم ﷺ وویل چه په خدای تعالی باندی ایمان راوړل بیا وویل شو چه له هغه وروسته کوم شی، وې ویل چه صله رحمی بیا وویل شو له هغه وروسته کوم شی نو وې فرمایل چه امر معروف او نهی عن المنکر پاک خدای (ج) هم فرمایلی دی کنتم خیر امة اخرجت للناس تأمرون بالمعروف وتنهون عن المنکر. یعنی تاسو ځکه دخلکو بهترین یاست چه تاسی خلکو ته په ښوکارونو امر کوئ اوله بدو او ناروا ؤ کارونو څخه خلک منع کوئ

محتسب او مبلغ که دخپلی وظیفی داجرا په وخت کی اووژل شی نو دافضل ترینو شهیدانو په ډله کی حسابیږی. حضرت انس (رض) فرمایلی دی چه رسول الله ﷺ فرمایلی دی چه لااله الاالله تنفع من قامها وترد عنهم العذاب یعنی لااله الاالله دتل لپاره هغه چاته کته رسوی چه دغه مبارکه کلمه وائی او په دنیا او آخرت کی ورڅخه عذاب لری کیږی. ترڅو چه دهغه په حقوقو استخفاف وشی صحابه ؤ (رض) عرض وکړ چه یارسول الله ﷺ دهغه په حقوقو استخفاف کول څه دی حضرت رسول اکرم ﷺ وویل چه دهغه په حقوقو استخفاف کول دادی. چه دیوه مسلمان په مخ کی عصیان وشی هغه ورته ښه وګوری خو منع ئی نه کړی. اونه دخدای (ج) په دین څه غیرت وکړی سره له دی چه قدرت هم لری حضرت جابر ﷺ دحضرت رسول الله ﷺ څخه روایت کوی چه هغه وویلی دی چه سید الشهداء حمزة ورجل قام الی امیر جائر فامره بمعروف ونهاه عن المنکر فقتله فحمزة سید الشهداء فی الدنیا والاخره والرجل المذکور سید الشهداء فی الاخره یعنی دشهیدانو سالار حضرت حمزة د عبدالمطلب ځوی او د رسول الله ﷺ تره دی داحد په ستره او تاریخی غذاکی شهید شویدی چه دهغه دسیادت اوسرداری دلیل شاید داوی چه دی د رسول الله ﷺ تره دی یاداچه په ډیر شنیع طریقه او یاداچه په ډیر سخت جنګ کی شهید شوی دی اوبل هغه سړی

دشهیدانو سالار دی چه دظالم امیر په مقابل کی ودریږی اوهغه ته امر معروف اونهی عن المنکر وکړی اویا هغه امیر دی په همدی دلیل چه دی ولی ددین تبلیغ امرمعروف اونهی عن المنکر کوی مړکړی حضرت حمزه سید الشهداء په آخرت کی ځکه دی چه هغه خپل ځان ددی وظیفی پهٔ اجرا کولوسره لهخطرسرهٔ مخامخ کړیدی. هغه هم دخدای تعالی درضا دگټلو په منظور له همدی مبارک حدیث څخه ثابتیږی چه دظالم امیر په مقابل کی دغلیظ اوخشن قول استعمال هم جواز لری که څه هم دی دخپل قتل گمان وکړی خو هیله ده په ده دی وپوهیدل شی چه باید امر معروف امراؤ وپه مقابل کی په ډیر عارفانه اودوعظ په صورت اودول اجراشی. ځکه چه دهغو په مقابل کی دخشن قول استعمال اویا هغوی په ډیر قهر سره منع کول فتنی او فسادونه مینځ تهراوړی خصوصاً په دی اوسنی زمانه کی. هو دخشن او غلیظ قول استعمال په هغه وخت کی رواده چه دده ځان ته دضرر رسولو عذرموجود وی.

نو په دغه وخت کی مندوب اومستحب دی اودرسول الله له همدی حدیث اوله نورو احادیثو څخه څرگندیږی.

له همدی کبله دی چه سلف یعنی مخکینی خلکو په ملوک او باچاهانو باندی جرئت کاوه اودهغو په مقابل کی دڅه عذاب اوبلاپروائی نه کوله اوخپل نیت اومقصدیخاص دخدای درضاء حصول گرځولیؤ نوځکه دهغوی کلام دهغو په تیاره زړونوکی تاثیر کاوه اودهغو کلک زړونه هم نرم شویدی خوپه دی اوسنی زمانه کی ددنیاطمع دی چه دعالمانوڅبی ئی بندی کړی دی.

نوځکه ددی عصر او زمانی علماء چپ او ساکت دی اوکه دوی څه خبری هم وکړی خوتاثیرنه کوی او برابر نه لگیږی پس دوی په خپل مرام اومطلب کی کامیاب نه دی که چیری دوی صرف دخدای تعالی درضاء گټلو په منظور اقدام او قصدوکړی او دعلم حقوق پر ځای کړی نوضرورپه په خپل مقصد کی کامیاب شی څرگنده حقیقت دی چه رعیت اوملت هلته فاسدیږی چه آمرین اوپاچاهان فاسد شی

دپادشاهانو فساد هلته مینځ ته راځی چه دینی علماء فاسدشی یعنی چه ددوی محبت ددنیا اوجاه وجلال سره دیرشی په چاچی ددنیا محبت مسلطشی حتی هغه په دی نه قادریږی چه حتی پر غریبانو او محتاجانو خپله محتسبی وچلوی او هغوی ته ددین احکام ورسوی نوڅرنګه به دی وکولی شی چه په ملوک اوسلاطینو قادرشی اوهغوی ته دمحتسب په څیره کی ځان څرګند کړی. او هغوی ته ددین تبلیغ وکړی. ای لویه خدایه مونږ له بی عمله علم څخه په خپل عصمت او امان کی وساته اوددنیاله محبت څخه مونږه امن کړه او زمونږ اعمال لـه ریاسره مه ګډوه ای کریم او مستعان خدایه همداته مرسته کـوونکی ذاتئی دخپل انعام اواحسان په کولوسره په مونږه ورحمیږه اوای ذوالجلال والاکرام ذاتـه مونـږ دظالمانوله ظلم او تیری څخه خلاص کړه.

امین یارب العالمین.

دمفتاح په حواله په نصاب کی ویل شویدی چه یوزاهد د مروان خلیفه د ملاهی یعنی دساز او سرود اسباب او وسایل مات کړنو مروان حکم وکړچه دی دمارانو سره یوځای په کوته کی واچول شی کله چه دخلیفه دحکم سره سم زاهددمارانو پـه کوته کی واچـول شـو نو کوتـی ته دننو تلوسرمسم پی په لمانځه شروع وکړه ددی کوتی ماران ورباندی راټول شول او په هغه ئی دخپلی ژبی په واسطه په څټاو اوچیچلو پیل وکړ کله چه شپه تیره اوصباشوه نو خلیفه وویل زمونږ پر زاهـد بانـدی څه تیرشـو دمروان مامورین چه کله دزاهد کوتی ته ورغلل ګوری چی دمارانوسره دهغه انس اودوستی جوړه شویده هغه ئی خلیفه ته بوتلل، خلیفه زاهد ته وویل چه ایاته له هغو څخه ونه وپریدی زاهد ځواب ورکړ چه نه ځکـه چـه زه په دی فکر کی مشغول شوم چه دمارانو ژبی خوزماله جامو تـماس پیداکړ ایا دمارانو دخولی لعاب پاک دی اوکه ناپاک.

نو په دغه موضوع کی زمافکر کول وُچه زه ئی دمارانولـه ویـری څخه خلاص کړی وم ددی خبری په آوریدلوسره خلیفـه پـه تعجـب شو او حیران پاتی شو اوهغه ئی خوشی کړ له حضرت ابی سعید الخدری (رض) څخه روایت دی چـه حضـرت رسـول اکـرم ﷺ فرمایلی

دی چه افضل الجهاد کلمة عدل عندسلطان جائر، یعنی په لغوی عامه معنی سره دجهاد دبهترینو انواعوڅخه یوهم کلمه دعدل یعنی دحق وینا ده لکه چه په جامع الصغیر کی کلمه دحق استعمال شویده شاید چه دغه دوه کلمی سره یودبل تفسیر واقع شوی وی. چه دظالم پادشاه په مقابل کی وویل شی ځکه چه ددغی کلمی ویونکی په دغه وخت کی له هغه سره جهاد کونکی دی.

همدارنگه دغه مجاهد په دغه وخت کی درجا امید اوخوف په بحرکی ډوب وی اوډیر متردد اوحیران وی، څوک چه ظالم پاچاته امر معروف کوی نوهغه ضرور دهغه دتلف کیدو امر ورکوی نوځکه دغه جهاد دتلف کیدو دویری له کبله افضل ترین جهاد دی بله داچه دظالم ظلم جم غیرته سرایت کوی. نو کله چه یومجاهد یوظالم پاچاله ظلم کولو څخه بند اومنع کړی نود هغه گټه ټولو خلکوته رسیږی «خیرالناس من ینفع الناس یعنی بهترین دخلکو هغه څوک دی چه خیراوگټه ئی خلکوته ورسیږی .

په خلاف دکافر او ظالم پاچا دوژلو ځکه چه دیو کافر او ظالم پاچاپه وژلو دومره عمومی گټه نه متصوره کیږی.

حضرت ابوعبیده بن الجراح وائی چه قلت یارسول الله ﷺ ای الشهداء اکرم علی الله تعالی قال علیه الصلواة والسلام رجل قام الی وال جائر فامره بالمعروف ونهاه عن المنکر قتله اولم یقتله فان القام لایجری علیه بعد ذلک وان عاش ماعاش: یعنی ما وویل چه ای دخدای رسوله ﷺ کوم یوشهید په الله تعالی باندی ډیرمکرم اومعزز دی دخدای رسول ﷺ وفرمایل چه هغه شخص دخدای په نزد ډیر مکرم اومعزز دی چه دیوظالم والی په مقابل کی ودریږی اوهغه ته امر معروف اونهی عن المنکر وکړی هغه ووژنی یائی ونه وژنی ځکه قلم بیاورباندی جریان نه پیداکوی که څه هم د ډیری مودی پوری ژوندی پاتی شی .

جهاد په اصل کی دخدای (ج) په لاره کی د مشقت گالوپه معنی دی او دشریعت په مقتضی د مشقت او تکلیف د زغملو په معنی دی خود کفاروسره دقتال په میدان کی.

همدارنگه‌جهاد دنفس سره دهغه دناروا‌ؤ غوښتنو اوخواهشاتوپه مقابل کی دمجاهدی په معنی هم راغلی دی. اوددینی علومو په زده کولو بیاپه هغه باندی په عمل کولو بیا دهغه په تعلیم کولو هم اطلاق شویدی.

دشیطان سره جهاد کول په دی معنی سره ممکن کیدای شی چه انسان‌باید دهغه وسوسی،شبهات اوشهوات چه انسان ته‌ئی پیدا کوی ردکړی

اودکفارو سره جهاد کول په لاس،بدن‌اوزړه‌امکان‌لری‌او دفاسقانو سره جهاد اول په لاس بیاپه ژبه اوروسته له هغه په زړه باندی باید وشی.

دمیری ویلی دی چه نور البکری په محمد بن قلدون باندی ورننوت اوهغه ته‌ئی وویل چه رسول الله ﷺ فرمایلی دی چه افضل الجهاد. . .اودغه‌مبارک‌حدیث‌ئی سرترپایه هغه ته بیان کړ اوبیایی‌ورته وویل چه وانت ظالم یعنی ته ظالم‌ئی. نوهغه دده دژبی دغوڅولو حکم ورکړ هغه ددی حکم په آوریدلو سره جزع اوفزغ اواستغاثه وکړه نوڅینو آمرینو او خلکو دهغه شفاعت وکړ نوهغه ئی خوشی کړاووی شړل بیاد حدیث په سندکی ویل شویدی چه وضعفوه‌اوداهم‌ویل‌شویدی چه اسناده لین لکن له شاهد مرسل جیدالکل.

دحضرت عبدالله بن مسعود رضی الله عنه څخه روایت شوی دی چه رسول‌الله (ﷺ) فرمایلی دی چه مامن نبی بعثه الله تعالی فی امت قبلی الا کان له فی امته حواریون. حواری دیوسړی صفائی‌اوخالصتوب ته ویل کیږی دوی په دی نامه سره ځکه مسمی شویدی چه‌دهغوئی دنیت خلوص داتقاضا کوی. اودهغوی دعقیدی پاک والی‌هم‌ددی‌باعث شویدی‌چه‌په دغه نوم سره نوموړی‌شی حور دیر زیات اوشدید سپین والی ته وائی څرنگه چه دحضرت عیسیٰ (ع) اصحاب اومگری‌دوبیان‌ؤ نوځکه دهمدی مناسبت له کبله دانوم غالباً دهمدوی‌لپاره‌علم گرځیدلی دی بیاداستعاری په طریقه هرهغه څوک په دغه نوم نوموړ کیږی چه دخپل پیغمبر نصرت‌اودهغه ددین اوهدایت متابعت په حقه سره کوی

لهجهته دمتابعته له هغوسره

واصحاب يأخذون بسنته ويقتدون بامره ثم انها يخلف من بعده خلوف يقولون مالا يفعلون ويفعلون مالا يؤمرون فمن جاهدهم بيده فهومؤمن كامل ومن جاهد هم بلسانه فهومؤمن ومن جاهدهم بقلبه فهو مؤمن وليس وراء ذلک من الايمان حبة خردل. دحواريونو کلمه پههغه چااستعمالیږی چه دخپل نبی په سنتو عمل دهغه په اوامرو اقتدا کوی وروسته له هغه داسی کسان پیدا کیږی چه هغه شیان وائی چه هغه پخپله نه کوی اوهغه شیان سرته رسوی چه په هغو مامورشوی نهوی. نوځوک چه دوی سره پخپل لاس جهاد وکړی هغهکامل مؤمن دی او څوک چه هغو سره د ژبی په وسیله جهاد وکړی هغه هم مومن دی اوکه څوک ورسره دزړه په وسیله جهاد وکړی نوهغه هم مؤمن دی اوله دی نه وروسته دزون ددانی په اندازه هم ایمان نشته.

ددغه پورتنی تفصیل په باره کی ویل شوی دی چه خلوف جمع دخلف دی په سکون دلام سره چه دعقب ماندگانوردی ته ویل کیږی اوخلف په فتحه دلام سره په صالحو پندگانو باندی اطلاق کیږی، چه جمعئی اخلاف راځی لکه چه ویل کیږی خلف شوه اوخلف صدق یعنی نیکبازمانده اوبداوناخلف بازمانده،پاک خدای (ج) ویلی دی چه فخلف من بعدهم خلف اضاعو الصلواة یعنی وروسته له هغو څخهداسی کسان پاتیشول چه لمونځونهئی ضایع کړل.

بیالید ویلی دی چه ذهب الذین لیاش فی اکنافهم وبقیت فیخلف کجلدالاجرب. اوداچه دوی هغه څه وائی چی هغه نکوی خدای (ج) فرمایلی دی

دخدای په نزدلویه گناه ده چه وائی هغه نکوئ اوکوئ هغه چه وربانندی مامور شوی نهئی لکه هغهاقوال اوافعال چهدخدای تعالیرضاء وربانندی نهوی.

نوکه څوک ورسره جهاد وکړی اوهغوی ئیلهمنکراتو اوبدو او ناروا کارونو څخه واړول نو هغه کامل مؤمن دی یاهمدئ مؤمن دی څوک چه له دوی سره دخپل زړه په وسیله جهاد وکړی یعنی پخپل

زړه کی ددوی په خبسواقوالو اوافعالو راضی نه شو هغه هم مؤمن دی پـه زړه سره دجهاد کولونه وروسته دایمان ثمرات او دهغه کمال دزون ددانی په اندازه هم نه‌پاتی کیږی.

بیضاوی دمصابیح‌په شرح کی ویلی دی چه ادنی ترین مراتب دایمان دادی چه معاصی ښه‌ونه گنی اوپه زړه کی هغه بدوگنی که څه له هغه څخه څوک منع نه کړی اوپه دنیوی کارونـوکی ځـان مصروف کړی اوپه عاجلو هلاک کونکو اوهلاک کیدونکو لذتونو بوخت او مشغول‌شی. اوکه څوک معاصی ثواب وگنی اودخلکـو سره دتـدلیس اوتگی جواز ورکړی اودخلکو حقوق پټ کړی. نو دایمان له جوکاټ اودائری څخه وزی.

اوداسی له ایمان څخه وزی لکه چه څوک العیاذ بالله دخدای حرام حلال وگنی او دپروردگار (ج) داحکامو دبطلان اعلان وکـړی. په همدی توگه له حضرت رسول الله ﷺ څخه روایت شویدی چه‌که څوک په معصیت اوگناه باندی حاضروی خوهغه بدوگنی نوهغه داسی حکم لری‌لکه چه له گناه اومعصیت څخه غائب اولری‌وی.اوکه‌څوک له معصیت او گناه څخه غائب اولری وی خوهغه په زړه ښـه ومنـی اوښه وگنی نوهغه داسی دی لکه چه په گناه باندی حاضر او موجـود وی. اوکه څوک په گناه او معیصت حاضر وی خودهغه په‌منع کولـو قدرت ونه لری نودری ځلی دی‌ووائی چه ای لویه خدایه داخومنکراو بدکاردی اوزه هغه بدگنم.

حضرت عبدالله بن مسعود (رض) روایت کوی چه رسول‌الله ﷺ فرمایلی دی چه کله بنی اسرائیل دموسی (ع) دمرک څخه وروسته پـه گناهونواخته‌شول یوشمیر علماء هغوی له گناه اوگناه‌گاری څخه منع کړل خوهغوی منع نه شول نوهماغه علماء هغوی سره پـه محلونسوکی کیناستل اودهغوی ناسته اوڅلاړه‌ئی پرئ نه ښوده ځکه چه هغوی گمان کول چه صرف تبلیغ اومنع کول کفایت کوی اوپه دی سره لـه گناه څخه‌خلاصیږی.دهمدی مفکوری په‌لرلوسره‌علماوولـه‌هغوی‌سره‌خپل‌خوراک

اوڅښاک یوځای کول. نوخدای (ج) دځینو خلکو زړونه‌دځینونوروپه زړونو کی ووهل یعنی خدای (ج) ددغو علماؤ زړونه کلک اوتورو کر ځول دهمدغه یوځای کښاستو خوړلو او څښلو په سبب په‌دی‌ترتیب سره خدای پاک دعلماء وپه زړونوکی ددوی دګناهونو اوعصیانو نوسره محبت‌اوتمایل‌پیدا کړ نودتولو زړونه‌ئی تور او دحق له ویناڅخه بعید اولری کړو نوځکه ټول‌دخدای (ج) دعذاب اولعنت مستحق وګرځیدل.

ونعنهم علی لسان داود وعیسی بن مریم(ع)

یعنی پاک خدای (ج) دزبور اوانجیل په آسمانی الهی کتابونوکی په دوی‌لعنت وویل اوداسی هم ویل شویدی کله چه دایله یعنی بیت المقدس اهل کله چه دشنبی په ورځ دخدای (ج) له او امرو څخه تجاوز وکړ نو داود (ع) په دوی لعنت وویل اوالله پاک دوی د بیزوکانو په څیره کی مسخ کړل او دمائدی اصحاب مکه چه کافران شول نو حضرت‌عیسی دوی ته دعا وکړه او پردوی‌ئی لعنت‌وویل نوټول خنزیران شول‌اودوی تقریباً پنځه سوه کسان وو خدای (ج) فرمایلی دی چه لعن الذین کفروا من بنی اسرائیل علی لسان داود و عیسی بن مریم اود العن هم په سبب ددی شوی دی چه بماعصو وکانوا یعتدون. یعنی دوی عصیان‌اوسرکشی کوله اوتجاوزی‌دخدای ج له او امرو او احکامو څخه کول ابن مسعود (رض) وائی چه رسول‌الله ﷺ کښیناست‌تکیه ئی وکړه بیایی وفرمایل چه لایعنی‌دوی‌په مجرد منع کولو سره له ګناه او معصیت څخه نه خلاصیږی. قسم په هغه ذات دی چه زما دنفس اختیار دهغه په قدرت کی دی ترڅو دوی فاسقان او ظالمان له ظلم اوفسق څخه منع نه‌کړی او دوی له باطل څخه حق نه مایل نه کړی. نو دوی له ګناه څخه نه خلاصیږی دغه مبارک حدیث په دی دلالت کوی چه یوازی دخلکو منع کول له ګناه څخه کفایت نه‌کوی. اوپه دی سره له ګناه څخه نه خلاصیږی. که دوی له ګناه اومعصیت څخه لاس نه اخیستل نولازمه ده چه ورسره متارکه وشي اوخپل اختلاط دی ورسره قطع کړی. اوداد شریعة

ومیخواهیم حکومت مؤقت مجاهدین از آن تأسیس گردد بنحویکه نخست شورای نسبتاً منتخب تشکیل گردد بعد این شورای منتخب دربارهٔ حکومت مؤقت آینده‌یی که پس از بیرون راندن قوای روسی از افغانستان زمام امور را دردست میگیرد تشکیل گردد وسعی میکنیم احزاب اسلامی بااین طرح توافق کنند. ازنظر ما تشکیل حکومت مؤقت از طریق دیگری ممکن ومیسر نیست مادر مجلس شورای عالی اتحاد به دوستان اظهار داشته ایم که اگر این فیصله برای شما قابل قبول نیست وبعد از توافق عقب نشینی میکنید ما منتظریم ببینیم چه طرحی معقولی می توانید ارائه کنید تا این توافق همه راحاصل کند بعداین طرح استوار باقی بماند وپس از اعلانش دوباره نگوئید که عملی نیست واز لحاظ شرعی ملاحظاتی وجود دارد ومنتظریم فیصلهٔ شرعی ومعقول وعملی دریابید هرگاه طرحی راسراغ گردید که از لحاظ شرعی در موردش ملاحظاتی وجود نداشته باشد. قابل تطبیق باشد ودرتطبیقش مشکلاتی درکشور ایجاد نشود ما حاضریم باشما بحث کنیم. متأسفانه تاحال دوستان مادلیلی ارائه نداشته‌اند طرحی برای تشکیل شورا وتأسیس حکومت مؤقت ندارند من به دوستان خود عرض کردم که اگر اصرار شما برتأسیس شورا به اساس تساوی باشد که همهٔ احزاب، اعضای مساوی به این شورا بفرستند چه ضرورتی برای تشکیل شورایی به‌اساس تساوی داریم که همهٔ احزاب هفت هفت عضو درین شورا دارند اگر این فیصله راپذیریم باوجودیکه شورایی براساس تساوی مشکل ماراحل نکرده است وماتجارب تلخی ازاین نوع شورا هاداریم اگر بپذیریم وشورایی به این اساس ترتیب شود وبگوئیم که مشکل احزابیکه ازین شورا دراتحاد خارج اند چگونه حل میشود؟ بمن بگوئید که مشکل احزابیکه دفاترشان درایران است چگونه حل می‌شود؟ عدهٔ درنظردارند که یکی از جمله این احزاب رادر اتحاد اسلامی مجاهدین افغانستان بپذیرندولی به هیچ صورتی باپذیرفتن یک حزب از جملهٔ یازده حزب باقی در ایران مشکل او هرگز حل نخواهدشد واگر بخواهیم همهٔ کسانیرا که خارج ازاحزاب هفت گانه اند ساکت کنیم

من قبلنا شریعة لناله جملی څخه دی. باید وویل شی چه کله چه خدای یوه موضوع بیانوی اویا رسول الله ﷺ له هغه څخه خبرورکوی نودا توهم نشی کیدای چه داخودپخوانی ادیانو اوشرایعو حکم دی نه پرهدل کیږی چه دابه زمونږ لپاره حکم او شریعت وی. ځکه چه نسخ جواز لری.

او همدارنگه زمونږ په دین کی ددغه حکم جریان مناسبه ده چه دقیاس له لاری وشی اوچه دهغه داصل حکم علی خلاف القیاس ثابت شوی وی. اوغیر دهغه نه ورباندی قیاسیږی. له بلال بن سعید څخه روایت شویدی معصیت اوگناه کله چه په سری اوخفی توگه سرته ورسول شی نو پرته له خپل ځښتن څخه بل چاته ضرر نه رسوی اوکه معصیت اوگناه په سری توگه سرته ونه رسول شی نوعامو خلکو ته ضرر رسیږی.

او حضرت ثوری رحمت الله علیه کله به چه معصیت ولیدل اوقدرت ئی نه کیده چه هغه منع کړی. نو بولی به ئی وینه وگرځیده نو هرمسلمان ته لازمه ده چه په حمیت غیرت اوصلایت کی په همدغه مقام کی وی. اودهر هغه مسلمان لپاره چه له خلکو سره گډ اومشترک ژوند لری لویه وجیبه داده چه خلکوته امر معروف وکړی. او هغه څوک چه البغض فی الله والغضب لله ترک کړی نو هغه ته به دهغه یوعمل هم که څه هم لله وی گټه ونه رسوی حدیث شریف فرمائی چه الحب لله والبغض فی الله یعنی که څوک له یو چاسره محبت اودوستی کوی. نوصرف دخدای(ج)لپاره یی بایدوکړی. اوکه څوک د چا سره دښمنی کوی نوهغه دښمنی دی هم صرف دخدای تعالی درضا لپاره باید وکړی.

حضرت بن عباس(رض) وائی چه ماوویل یارسول الله اویا ووبل شو چه یا رسول الله ایا موږ په څمکه کی خسف کیږو حال داچه د ځمکی پرمخ باندی دخدای (ج) صالح بندگان. ډیردی. نودخدای(ج) پیغمبر وفرمایل چه نعم یعنی هو داځکه چه صالحین دعصیان کونکو په مقابل کی سکوت اوچپتیا اختیاروی. اوله هغو سره مداهنه اوسازش کوی. او حال

هاچه لازمه ده انسان دخپلی عقیدی په مقابل‌کی لـه هیچا څخه وتـه ویریږی بلکه په دغه موردکی له خدای (ج) څخه مرسته و غواړی او په خدای (ج) باندی په توکل کولو سره خپل مسئولیت اودنده پای ته ورسوی. ځکه چه خدای (ج) فرمایلی دی چه اتخشونهم نالله‌احق ان تخشوه ان کنتم مؤمنین یعنی ایا تاسو لـه هغـو څخـه ویـریږی خدای(ج) ډیر مستحق دی چه ورڅخه وویریږئ که تاسی‌چیری‌واقعن مؤمنان یاست. حکایت دی‌چه شبلی (رح) دمعتصم د شرابو ټولی‌لوښی اوظروف بو دبل پسی مات کړل خویوه دانه لوښی ئی پری ښوده په دغه وخت ټول قوم دهغه له هیبت او ویـری څخه سکوت اوچپ ناست ؤ کله چه شبلی معتصم‌ته بو تلل شونو معتصم ورته وویل‌چه تاداکارولی وکـړ نـوشیخ شبلی ورته وویل چـه اید الله الخلیفـه او وروسته ئی‌ورته وویل که زه پوه شم چه ستاپه خیټـه کی شراب شتـه نوددی حربی اوتوری په واسطه بـه ستاخیټه وشکـوم اوڅیـری به‌ئی کړم خلیفه ورته وویل چه ته اوس غواړی چـه زه دهغه لـه کبلـه تا مړکړم اوشهید شی زه خوداکارنه کوم اوبیائی ورته وویل نودایوظرف دی‌ولی‌پریښودی‌دی. هغه‌ورته په ځواب کی وویل چه ددی د ماتـولو پـه وخت کی زماپه نفس اوزړه کی څـه وگرځیده نو پری می ښود او دخپل زړه پـه‌مرادمی هغه مات نه کړ. په مفتاح السعادة کی راغلی‌دی چه دهامو خلکوله منکراتو اوبد یو څخه یوهم دادی چه دوی پخپلـو کورونوکی کـینی اودی ته نه گوری چه دکفائی او عین فرضونـو په اداکولو باندی څومره زیات ثوابونه دی مناسبه خوداده‌چه هر سړی باید دخپل ښار مجاوروکلیـوتـه ورشی اوخلکـوتـه دلمانځـه شرائط، ارکان اوفریض وښئی او همدارنگه داسی نور فرایض خلکرته زده‌کړی. که څه هم ځینی خلک داکارکوی. اما په اهل علم باندی تبلیغ‌کول واجب دی. که څه هم دخپل دین یوه مسئله ورته زده وی. تبلیغ ئی واجب دی. او دیوی مسئلی په زده کولو سره سړی داهـل علم په ډله‌کی‌حسابیږی‌په‌دغه‌باره‌کی د علماو و او فقهاووگناه او مسئولیت‌زیات اودروندی. اوپه علم باندی‌عمل کول اول دعالـم سړی وجیبه ده

وروسته بیادهغه په اهل بیت وروسته دهغه په اقاربو او گاونډیانو او ثم په ثم په ټولو خلکو واجبیږی چه دعلم په مقتضی عمل وکړی.

تر دی چه عالم سړی باید بازار ته ووځی اوپه بازارونوکی خلک له منکراتو څخه منع کړی که یو عالم دځینو خلکو په تغیرولو قدرت پیداکړ امادنوروخلکو دتغیرولو لیاره ئی قدرت ونه موندهه معذور نه گڼل کیږی. همدغه عالم باید د بازار لهخلکو څخهوروسته ثم په ثم لری کلیو او باندوته ورشی تردی چه اقصی د عالم ته ورسیږی. که ددی کار انجامولوته نژدی خلکو اقدام وکړ داری ځایو دعلماووغاړه. خلاصیږیاوکه داکارونشی نودځمکی دمخ ټول علماء به گناه گارپاتی شی همدارنکه ویل شویدی کله چه په عالم کی گناهونه او منکرات زیات شی او هیڅوک هم دهغه په منع کولو قدرت نه مومی نوهیڅوک هم دهغه په منع کولونه گناهگارکیږی، لیکن مناسبه داده چه په دغه حالت کی عالم سړی محزون اوغم جن واوسی ځکه په حدیث شریفکیراغلی دی چه یاتی علی امتی زمان لیزوب قلب المومن کما یزوب الملح فی الماء لمایری من المنکرات لایقدر علی دفعه ـ یعنی زما په امت داسی یوه زما نه راتلونکی ده چه پهدغه کی دمؤمن زړه داسی اوبه کیږی لکه مالگه چه په اوبوکی ذوب او ویلی شی ځکه چه دی په دغه وخت کی دمنکراتو اوگناهونو ډیروالی مشاهده کوی لیکن دهغه په منع کولو قدرت نشی پیداکولی.

غلیظ اوشدید کلام:

له تیرو بحثونو څخه څرگندیږی چه په خبروکی تغلیظ اوشدت کول اودخلکو د اعراضوهتک حرمت کول خصوصاً په عامو ټولنو او اجتماعاتوکی اودکافرانو په علاقوکیداهل حرب مبتدعینو اوظالمانو په مقابلکی داسلام دپاک دین داصولو او مصادرو سره سم جواز لری ځکه چه خدای (ج) فرمایلی دی چه جاهدوالکفار والمنافقین واغلظ علیهم یعنی دکافرانو او منافقینو سره جهاد وکړی او ددوی په مقابل کی تغلیظ وکړی ځکه چه دمنکراتو څخه دخلکو نهی اومنع کول

پاتی په (۴۶۹)

علام الدین اثیر

پیوسته به گذشته :

اگر میخواهید از استثمار نجات یابید بیایید به استعمار فرصت ندهید

دین واستعمار:

دین وفطرت انسانی چنان ممزوج یک دگراندک تنکیک آنها غیرواقعی است دین همیشه ازفطرت انسان وفطرت انسان از دین حیازت می کند ، بادرنظرداشت اشکالات چون افرادبشر دین واحدندارندوهستندمردمی که گرویده دینی نبوده وبه هیچ شریعتی پابندی ندارندتعمق نمایم وفطرت همین افراد - بیدین را موردمطالعه قرار دهیم واضح میگرددکه این افرادتابع وپیرویک سلسله شئونات هستندکه مشابه دین عمل میکندیعنی مانندحاکمیت دین برفطرت یک انسان متدین .پس همین انسان بی دین نیزدینی داشته است ویالااقل ازیک سلسله شئونات اخلاقی به مثابه قواعدقطعی پیروی کرده است . درین شکی باقی نمی ماندپدیدهٔ که برسرنوشت انسان چنان حاکمیت جامع داشته باشدازنظراستعماربدوربماند .ازمطالعه تاریخ ادیان حقیقت نیازمندی دین مطرح میشوددرین احتیاج ،احتیاج به منبع است . منبع ادیان خودانسانها بصفت پدیده مادی ویاقدرت ماوراء ماده است . ادیانیکه منبع انسانی - دارندتارپودآن هابرمبنی منافع شخصی یاگروهی یاملی بوده اکثراً آنهاآن بافته وساختهٔ های خویش رابه نحوی به نیرو- ماوراء ماده پیوندمی دهندتابتوانندتوده های بشرراگرویده دین خودساختهٔ خویش قراربدهند ، چون ادیان مذکوردرتسخیر دین تازان است وافرادپیروآنها خودبخودتابع قشرحاکم وبر

جوامع که این ادیان درآن حاکمیت دارند خورند بود .

دین های آسمانی همادین های هستند که به ضرورت ومطابقت زمان توسط بهترین افراد وصادق ترین مردان که تاریخ زندگی شان سراسر رنج وزحمت وتکلیف قربانی وخود گذریست به اجتماع معرفی گردیده تا شاهد سعادت را درآغوش " ناس " قرار دهند . بدبختانه تاریخ نشان میدهد که ادیان آسمانی ازدست برد طاغوت ها درامان نه مانده است ،منهای دین اسلام دیگرهمهٔ ادیان آسمانی دراصول وفروع مسخ گشتند که امروز به کتاب های موجود کتاب آسمانی گفتن دوراز انصاف است .

دین مبین اسلام آخرین شریعت وطریقه الٓهی که اصول وفروع آن ازدست برد سودجویان مغرضان ودشمنان درامان مانده است چه حفاظت آنرا خداوند قادر توانا خود بعهده گرفته است ودین مبین آنست که نگهداری اصول دین ازانحرافات ،کم کاستی ها کاربس دشوار وازعهده بشر بیرون است .

دست تجاوزگران ازانحراف آوری درین کتاب کوتاه است درین معجزه الی الابد زنده خواهد بود باوجود این استعمار راه دیگری جستجو کرده ودرپیش گرفته است که حالت وضعیت کشور های اسلامی مبین آنست . درعصرحاضر مبارزه استعمار با دین اسلام هویدا بوده وبا نیرنگ ها میخواهد تا صحنه را ازوجود این پاک تخلیه نماید وبرای تاخت وتاز خود میدان های بازبوجود بیاورد .

جنگ های صلیبی که مدت درمیان دودین ادامه یافت به زهبری مستقیم استعمار برای تضعیف دین اسلام ودورساختن توده ها ازآن انجام گرفت . تلقین شدید به ماده گرائی وبی اعتنائی به معنویات درجریان این جنگ شدت یافت که زمینه برای بهره کشی کشورهای استعمارگرازمستعمره های شان که شئوهات وتعلیمات دین درروح روان اکثریت آنها ریشهٔ

عمیق داشت میسرسازد.

استعمار ومذهب:

ازنیرنگ های استعماریکی هم برانگیختن اختلافات مذهبی است واین حربه کارآمدرا استعمار درطول تاریخ ازدست نداده است. بهنگامیکه ملت های که مذاهب مختلف دارند و متحدانه به مقابله هرتجاوزگروظالم که اولیای استعمار اند می رزمندوبه سرحدپیروزی نزدیک میشوندا ستعمار فوراً سعی می نمایدکه افروختن شعله های آتش اختلافات مذهبی تمام دست آوردهای مبارزاتی آنها را بسوزاندومدت حیات خودرا تمدیدنماید، بطورمثال ازسال ۱۹۳۰ به بعدنهضت ضدانگلیسی درهندا وج گرفت حکومت بریتانیا برای جلوگیری ازپیروزی آن نهضت کنفرانس میزگردرا تشکیل دادودرآن مسئله اختلافات مذهبی رابراه انداخت برای بهره گیری نمایندگان متعصب راانتخاب کردتا بدینوسیله ضعف هندرانشان داده و اظهاردارد که باید برای کسب شایستگی آزادی سالهای چندی موردتربیه انگلستان باقی بماندیعنی مدت بهره گیری برای چندین سال دیگرتمدیدیابد. اختلافات مذهبی باآوردن بدعات وجهل راپشتیبان دین ساختن تقویت میگردد. استعمار ازین شیوه بیشتراستفاده می کندومذاهب رادراستخدام خود قرارمیدهد.

استعمار وافراد:

برای اینکه استعمار راه نفوذخودرادرجوامع بازکند با مرتجع ترین افرادارتباط برقرارمیکندوآنها رابوسیله تبلیغات وامکانات مردمان مطمئن ومتعمدجامعه مصرفی می دارد، اکثرسرمایه داران ومالکان بزرگ وفیودال ها وسوسیالست ها درکشورهای مختلف عمال استعمار وازهمین نوع اند.

چنانچه بریتانیا درکشورهای زیرتسلط شاهان مرتجع را

بوجودآورد، عبدالله دراردن ،فیصل درعراق وفواددر مصر
ازجمله شاهان مرتجع بودند. روسیه شوروی درویتنام، —
کوبا وبلوک شرق بطورکلی ،افغانستان افراد مرتجع رابر
اریکه قدرت نگاه داشته است کوبش شورش های ضدروسی
وانتقال دوباره چکوسلواکیا وسائرکشورهای بلوک شرق
شاهداین است که بایدسوسیالیست های مرتجع دراین کشور
هاحاکم باشندکه مرام استعماررروس رابرآورده سازند.اگر
سوسیالست های موجودباشندوآرزومندبهره کشی سوسیال
امپریالیزم سرخ نباشندنمیتوانندرکشورهایشان به این
زودی قدرت سیاسی راتصاحب نمایند.
استعماربابخش های دقیق مطلع میگرددکه برای بهره گیری
ازمستعمراتش ازکدام راه روشن استفاده کند،ازفیودال ،
برژواکارگرودهقان وسوسیالست ازکدام یک دفاع کند. —
وضعیت امروزی جهان نشان داده است که سنگ دفاع ازحقوق
کارگرودهقان به سینه کوبیدن نه تنها با استعمارمخالفت
نداردبلکه بهترین شیوه برای استعمارملت های قرن بیستم
شعار"کارگران جهان متحدشوید" میباشد.وقتیکه طرفداران
شعاراستعماری کارگران جهان متحدشویدبه پیروزی نظامی
درکشورهای چون روسیه وچین وچندکشورد گردراثرفجایع جنگ
های جهانی مخصوصاً جنگ جهانی دوم نایل آمدندچه مظالم بر
سرکارگران نیامدحتی آزادی خواب وخورش راازدست دادند
ومزیدبه زنجیرهایشان جززنجیری نیفزودند.
روسیه شوروی درربودن دارایی کشورهاعلی الخصوص جهان
سوم وریختاندن خون هزاران انسان به مقصدحاکم سازی
مزدورانش چه دست کمی ازامریکای استعماری امروزدارد؟
آیاامروزروسیه درتحت شعارکارگران جهان متحدشویدبه محو
خصوصیات ملی ده ها ملت اقدام نکرده است؟ آیا استعمارگران
هتلری وصهیونی درپی تشکیل نژادوبرترنیست وازهیگل ایده

برتر را نیاموخته است ؟

استعمارگران چون مرتجع ترین افراد را پیدا و تربیت کردند درپی آن می برایند که کدام یک گوی درخودفروشی ووطن فروشی را می ربایند تا با تعریف وتحسس شکل وقواره طاغوت را برایش ببخشند مانند روسیه استعماری درکشور ما لقب معلم کبیر را به تره کی که اصلا "تعلیم کافی نداشت تا معلم شود بقه وستاره شرق را به حفیظ الله امین (لعین) داد وببرک درمساوی ناموسی ازگذشتگان فایق تر آمد القاب گذشتگان را با اوصاف چند مستحق گردید وچون کاری ازپیش نه برده خلع مدال داس وچکش گردید وبی ناموس دگری که ازپست فطرتی به "گاو" معروف ومشهور است جای آدم تکیه کرد وبرسر ریاست جمهوری لم داد. واین طاغوت ها وظیفه جز درتاریکی وجهل نگاهداشتن ملت ها ندارند.

مزمل

د نجات لاره

استبداد اود هغې نفسي اواجتماعي عوامل :

پدې برخه کې غواړم داستبداد اودکتاتورۍ رژیمونو هغه خواوې وڅیړم چې خپل حکومت چلوونکی انسان اودهغه دچاپیریال پورې اړه لري.

که څه هم دعادلانه نظام ستر خصوصیتونه همدادې چې هلته هغه دخلکو له خوا انتخاب اوپه خلکو باندې د خپلو مسؤلیت شریکه انډیوالانو په ګډه مشوره هغه څه عملي اوتطبیق کړي چې خلکوته ئې تعهد ورکړي ولې هغه څه چې په بنیادي توګه نظام اوتنظیم استبداد راکاږي هغه ددې په ځای چې دانتخاب، شورې انتقاد، اوپه اصولو ولاړ قضاوت نه دحاکم دتوبښتې اومحیطي عواملوطبیعي تقاضامجسموي دلته ده چې ددې ضرورت لیدل کیږي ترڅو د استبداد دغه نفسي اومحیطي عوامل په لنډول تربحث لاندې ونیسو.

داستبداد نفسي عوامل :

منم چې داستبدادي رژیمونو په راتک اوجوړښت به محیطي عوامل هم مهم رول لري ولې هغه څه چې ددې سپیرې پدیدې دپاره لارهواروي اوهغه کرغیړن رشدته رسوي هغه انسان ستر کمبود دی چې دحاکم او مسؤل په په ضمیرکې منځته راځي کیدای شي انسان په مختلفو معنوي افلاس باندې کله کله اخته شي ولې هغه معنوي افلاس چې

دغیر اصولي نظام بقاء اودبې تفاوته یاظالمو حکامو ادامه پخپل

داستبداد بوټي ته اوبه ورکوي هغه دانسان دمعنوي فسادونوپه سرکې ځای لري.

دهمدې نفسي عدم توازن اوکمبود له کبله ده چې مستبداسان

خپل دغه کمبود په غرور باندی دتجاوز، دنورو دحقوقو او احترام دسرغړولو دلاری پوره کوی.

معمولا په محلی اورسمی ژوندکی دااستبداد نفسی عوامل لاندی شیان وی.

۱ - غرور.

۲ - جهل.

۳ - جبن.

٤ - خون.

۵ - دحقارت احساس.

٦ - دمحرومیت احساس.

غرور :

غرور هغه دروغجنه بی‌نیازی ده چی دانسان په طبیعی نیازمندی باندی کله دمرگ اوکله‌دظلم پردی غوړ وی.

په هغه صورت کی چی ددی‌بی نیازی سطحی عامل علم اوهنر وی دمکابری شکل نیسی اوکله چی دهغه بنیاد مال وی دفخر شکل نیسی اوکله‌چی دهغی بنیاد افتدار وی هلته داستبداد په شکل ځان ښکاروی.

پدی ترتیب مغرور حاکم غواړی داقتدار په تولو مراکزو بشپړ تسلط ولری دنظام او تنظیم تول افتحارات او امتیازات دخپل شخص پوری مربوط وگنی تول باید دده احترام وکړی بلکی خلک باید شکروباسی چی دهغه په شان حاکم او آمیرلری‌ترڅو داتول دمغرور حاکم دنفسی کمبودنه ورپیښی وړه کونکی احساس ونعاری دهمدی ځایه ده هرڅومره چی مغرور انسان داقتدار په‌دوره کی‌په بشری ښیکړو اواستعدادونو انحصار لگوی په هماغه اندازه دهغه دننی خالیگاه اوکمبودهم‌عمیق وی.

مغرور حاکم فکر کوی هرڅه دهغه دلاسه وتلی دهمدی ځایه هغه په هر څه باندی قبضه کوی هغه داسی انگیری چی په ژوندکی هیڅ افتخار نلری دهمدی ځایه غواړی ځان وگنی.

وجلوکسانیرا که احزاب جدید میسازند مشکلات جدیدی خلق میکنند گرفته شودچه‌راه دیگری بجز رجوع آرأی مهاجرین و مجاهدین وجوددارد تاازین طریق شورای منتخبی تشکیل شود فیصلهٔ ماچنان بودکه نخست درداخل افغانستان به سطح هر ولسوالی وعلاقه داری شوراهای‌محلی تأسیس گرددشورا های‌محلی مشتمل برقوماندانان جبهات موجوددرهرولسوالی‌وعلاقه داری، مافیصلهٔ انتخابات عام‌و سرتاسری راصادرنکرده ایم مانگفته ایم که درشرایطجنگ باید انتخابات عام وسرتاسری صورت بگیردماآسانترین وعملی‌ترین طریقه راانتخاب کرده ایم،درداخل‌قوماندانان جبهات موجود،نخست شوراهای محلی رابه سطح‌هرولسوالی‌وعلاقه‌داری‌ـ تشکیل نمایندبعداًازهمین‌شورای محلی‌یک یک نفربه شورای‌مرکزی انتخاب شودبعدپنجاه ودونفر به اساس نمایندگی‌متناسب به نحویکه رأی به احزاب داده میشود.مبارزات انتخاباتی صورت نمیگیردکشمکش‌بین‌نامزد هاوکاندیدهابوجودنمی‌آیدو برخوردهاودرگیری‌های صورت نمی گیردنخست‌رأی‌به‌احزاب داده میشود بعدهرحزب‌به تناسب‌آرایی که کسب کرده‌است به‌شوراعضو معرفی میکندبه‌این ترتیب‌شورای‌نسبتاً منتخب ازمهاجرین ساخته میشودشورای مقتدری که‌همه ملت ازآن دفاع‌میکندتمثیل‌اراده ملت است باتشکیل‌این شوراهمه معاملات بین المللی خنثی‌میشود دیگر کسی نمیتواندازبیرون‌برای ملت ماقیادت انتخاب کندودیگر سازشهای بین المللی قادرنمی شودکه قیادت های دلخواه خود رابرملت‌ماتحمیل کنداین‌شوراراعتباربین‌المللی به مجاهدین میدهددرحالیکه‌حزب مزدور پرچم باوجودعدم تساطش برده‌درصد افغانستان درحالیکه‌ازملت تجریدشده منفورملت است همه ملت‌دربرابرا وقیام‌کرده وصرف به کمک قوای‌بیگانه میتواند به‌عمرننگین خودادامه‌دهد آنهابرای‌خدعه و فریب مردم برای کسب وجاهت برای اینکه ثابت کنند به ارادهٔ مردم وبرای ملت وقعی میگذارند انتخابات دروغین براه می اندازند صرف تبلیغات است هیچ محتوایی ندارد؛ ولی ما باوجود مجموع ملت با ماست از انتخابات بیم داریم وازتأسیس

هلته چی نظر مطرح وی نو دهغه نظردی،هلته چی عمل مطرح شی نوهغه عمل دی هلته چی دانسانی ارزښتو په باب هر تقدیر او تقویم مطرح شی باید هغه دټولوپه سرکی ځای ولری ځکه چی هغه ځان زیات محروم اوکوچنی فکر کوی. دهمدی ځایه هغه دځان سره په اقتدار، شرف اوافتخار کی ځوک شریک نشی زغملی‌چیری دنظر او عمل په میدان کی استعداد ولیدل شی هغه باید دمخی لیری اویادهغه مخه باید ونیسی ځکه چی هغه پدی صورت کی خپل ارزښت دلاسه ورکوی.

همدا دغرور نه ورپیښ کمبود دی چی مغرورحاکم دشوری ، انتقاد اویو اصولی قضاوت نه ډډی‌کولو ته اړباسی.

جهل :

جهل که څه هم ډیره سپیره نفسی خالیگاه ده خوپه‌عین حال کی بظلوم‌هم‌دی‌ځکه‌چی کیدای شی جاهل انسان دخیر او مصلحت په عنوان کله دجامعی اوانسان استعدادونه او افتخارات غصب کړی.

که څه هم‌جهل مظلوم کمبود دی ولی په حاکمه طبقه کی‌دځان دپاره توجیه او مزر ونلری اوډیر کرته دغیر نفسی خالیگاه حاکمان اوحکومتونه استبداد اودکتاتوری ته‌کاږی هلته چی دملت په شؤنو جاهل حکمران دخپل محدودیت له مخی نه چاته حق‌دانتخاب‌ورکوی . اونه دخپلو رشیدو ملگرو دمشوری په قیمت پوهیږی اوکله‌خوخوارکی دکنځا او انتقاد په‌منځکی توپیرنشی لیدلی.

جاهل حکمران کله کله دخپلی کمزوری تجربی له مخی دټول ملت‌په‌ضد عقده‌نیسی‌او هرچانه‌داتقام اوغچ اخستلو هوس کوی بلکی دخپلی ناپوهی له مخی ځان هرڅه اوهرڅه دځان گڼی دهمدی ځایه جاهل حکمران دخپل ملت سره دزور او تشدد نه پرته کومه‌بله رابطه نشی پیدا کولی.

که مغرور حاکم په انتخاب‌او مشوره‌کی ځان کم وینی‌نو جاهل حکمران هغه دوخت او فرصتونو ضیاع بلکی هغه بی فائدی کار گڼی.

هغه څوک چې دنظم مشوری دملت دتائید دخلکو پهخیرخواهانه نصیحت اوددی نه پورته دملتونو په غوښتنو اومسائلو علم ونلری دداسی خلکو داقتدار ورځی پرته لدی چی دهغوی داقتدار ورځی دی بل صفت نشی پیدا کولی ځکه دحالاتو اومسائلو په باب دحاکم جهل او او محدودیت ددی باعث ګرځی چی هغه په هرڅه کی ځانته خطروونی اوکله کله دهرڅه او هرچاسره تکرهم کوی هداسی په جهل ولاړ سیاست او حکومت دتفاهم، مشوری تحلیل اوقناعت هیڅ استعداد نلری هلته دفرد اوافرادو ګونګه اراده ده چی دملت اوټولنی سیاسی اواجتماعی سیرتاکی.

جبن اوخوف:

داستبداد بل نفسی عامل جبن اوخوف دی ډیر استبدادی دژیمونه اوحاکمان لیدل کیږی چی هغه دخپل کمزوری وجدان اوبیری په اساس په خلکو اوملګرو باندی داعتماد په ځای استبدادته پناوری ځکه هغه دهر چاپه نسبت بیری لری او دهر تحول په سر اوآخر کی دهغوی زړه جبن او وار خطائی نغاړی چی همداوار خطائی اوبیره ډیرکرته ددی باعث ګرځی چی هغوی دنورو تفاهم، تعاون، مشوره او انتقاد یوپه بل پسی توطه تیروتنه او تهدید وګنی دهمدی ځایه دجبون او وار خطا حاکم ذهن اوضمیر مالخولیائی ویری احاطه کړی وی هر څه ته په شک ګوری دهر چاسره دهغه رابطه په اضطراب ولاړه وی دهمدی بی ځایه بیری له مخی هغه دخلکو ټول حقوق اتلاف ته سپاری اودخلکو په مخ دهری اسانتیا لاری بندوی ځکه هغه دنورو دمطرح اوتقویه کیدونه بیره لری دهمدی ځایه دمناع للخیر، اواثیم په حیث تبارز کوی حکومت اونظامولی چی دخطرو اومخاطرو لاره ده هلته قوی زړه، پوخ یقین اوچت وجدان په کار دی جبون او متردد حاکم ددی خطری لاری په اضطراب کی لاس په استبداد وهی خلک او مستحقین دخپلو حقوقونه محروموی ترڅو دضرورت اواحتیاج په بنیاد خلک په ځان راټول اوځان دخلکو دمخالفت اوتوطئونه وساتی.

په خلکو باندی باور اوښه اعتماد په انسان کی دانسانی ارزښتونو

دقوی موجودیت سره اړیکی‌لری څومره چی بیره اوخوف زیات وی هغو مره په خلکو اعتماد او باور کم چی په ملت او انډیوالانو باور نلری دهغوی راتلونکی اوسیاست به دواړه حتی داستبداد په ازغنه لاره وردرومی.

حقارت او محرومیت :

کله کله د حکومت اونظام واګی پـه تصادفی ډول داسی وګړوته رسی چی هغوی پخپل ژوندکی د حقارت او محرومیت عقدو ښه زبیښلی وی داقتـدار واګی‌دځان په هکله دلیلةالقدر دشپی وروستی قبول سوال‌ګنی فکر کوی چی هغه بیادا فرصت او نوبت مکررنشی مـوندلی دهـمدی ځایه په پوره هانداو هڅه غواړی هرڅـه دځان کړی دپرون محرومؤشیبو اوحقیرولحظاتو بیری‌ئی په وجدان کی زلزلـه ګډه کړیـوی فکر کـوی مبادا پـرون تکرارشی. مبادا حقارتونه او محرومیتونه‌ئی بیا پل‌ووینی او هغه بیا تعقیب کړی !! دهمدی بیـری محروم او حقارت ځپلی اقتدار چی دتشدد انحصار دسیاست له مخی غواړی دیوی خـوادا خلکوته تلقین کړی چی هغه پرون محروم، حقیراوبی وسی ندی‌اوردبلی خواغواړی دهر منفی‌قول دروازی‌دهمدی تشدد او استبداد دلاری وتړی.

محروم اوحقارت ځپلی اشخاص داقتدار په دوران کی غواړی‌خپل پرونی محـرومیتونـه عوض اوتلافی کړی. دهمدی ځایه په اقتدار او افتخاراتو کی مبالغه کـوی. دخلکو په تحقیر او دخپل ځان او کورنی په فوق العاده ښکارولوکی نظام اوقوانین ټول په کار اچـوی. پـه نظر عمل،تصرفاتو اودنظام په ټولو اجتماعی خـواؤ باندی دخپل شخصیت منحوس‌پړونی غوړوی هلته په نظام کی راټول‌افراد داجیرو اومزدورانو شکل نیسی دافرادو دمجبوری ورځی‌نه دځان په ګټه اعظمی اوخائنانه ګټه پوره کوی.

سمه ده چی داستبـداد دماشین تـولی ځرخی دمغرورو اوبی لتنه حاکمانو په لاس کی‌وی ولی دا باید یاده ونه‌باسو چی ډیر کرته‌پهتوملـه کی داستبدادو مستبدو حاکمانو په راتګ کی خپله دټولنی‌منفی‌جهتونه

کومک کوی او داستبداد درشددپاره زمینه جوړوی اودبقاء تضمین ئی کوی.

مریضی تولنی چی هلته افراد پخپل منځکی باوری اعتماد نلری او خپله بی جهتی کی روانه وی تل داستبداد دواکدارانو په لاس کی دیوه جامد اوبی ارادی ماشین په توگه کارکوی اوهمدا دځان نه بیگانه او کاواکه تولنی دی چی دتاریخ په اوږدو کی ئی داستبداد توری مانی آبادی کړی اودمستبدوحاکمانو دناز اوغروروسیله گرځیدلی دی.

هغه عواملچی پهنفسی لحاظ حکومت چلوونکی ددکتاتوری نظام داحیاء په جهت دروی هو به هو دهغوموجودیت په تولنه کی داستبداد دزمینه جوړونکو عواملو په حیث رول لوبوی پدی معناچی مغروری جبونی او محرومی تولنی تل داستبداد او مستبدو حکامو په تگ راتگ کی ډزینی رول لوبوی ولی ددی عواملو ترڅنگ ځینی نور عوامل هم شتهچی پهتولنو کی دهغو موجودیتدمستبدواومکارو آنسانانو پهمخ داستبداد لارپرانیزی اونوموړی عوامل په لاندی ډول وړاندی کیږی.

اختلاف اوفردیت فکری انحطاط چورلیدلی اعتماد اخلاقی انحطاط.

اختلاف اخانځانی :

هغه تولنه چی هلته په عمومی توگه خلک یودبل پهضد معروف اودهغیتول قوت او استعداد په داخلی تضادونو کی مصرف شی هلته نوموړی تضاد اواختلاف فرصت طلبه اومغرورو افرادوتهددی موقع ورکوی چی دقوم دمشرتوب اودنظام واگی ترلاسه کړی ځکه په تولنه کیموجود تضاد اوختلاف هغه ته دهری گټاخی اوتجاوز فرصت برابروی.

داخلی اختلاف او تضاد معمولاً په هغو تولنوکی لیدل کیږی چی هغه دځانځانی اوفردیت دتوری بلابنکار گرځیدلی وی هلته چی هرڅوک دځان ځانی گټوهه خوندی کولو راضی او معروفوی او هیڅوک هم ان دځانی گټو دخوندی کولو ځور یواځی ونلری داهغه

تـولنـی دی‌چـی هلـته لوړ احساس کمزوری اوپه مجموعی‌توګه‌افراد دمناع للخیر درجی ته رسیدلی وی پدغسی تـولنـو کی اجتماعی رابطه کمزوری ایثار اوفداکاری که څه هم بی‌خی کم وی خوپیاهم دداخلی تضادونو دپاللو په لارکی وی.

طبیعی ده چـی پـداسی تولنه کی چـی هلته هرڅوک دځان غم اخیستی وی دهرظالم مقابله ګرانه وی هیڅوک نه غواړی دظالم‌مخه ونیسی‌ځکه‌یواځی داکارکولی‌نشی اوپه ډله‌ایزه توګه هلته دخلکو خپل منځی روابط سخت کاواک وی پدی ډول چالاک حاکمان پوهیږی‌چی نور دهغـوی پـه‌ضد دقیـام اواعتراض ټول امکانات ختم دی اوکه ختم هم نـوی غواړی چـی قـصدآیی ختـم کـړی. دادمصلحینو اومبارزینو وظیفه ده چی دهرڅه نه مخکی مخکی خلک پدی پوه اوپدی قانع کړی چـی‌ځانځانی دهغـوی هـراجتماعی تشـخص لـه منځه وړی اوهغوی بایـدچـی پـه تـولـنه کی دامـیـراریـکی اجتـماعـی روابط برقرار کړی اودی‌روابطوته وده ورکړی ځکه داجتماعی سفر روابطو طبیعی‌نتیجه داده‌چـی خلک ځینی دځینی نوروپـه ضد وکارول شی او پدی منځکی استبدادخپل ټول پروګرام عملی او تطبیق کړی هغه افراد دافرادو؛ په ضداستخدام کړی هغوی پـه‌حقیقت‌کی دجامعی ترټولومضر افراددی غواړی ددی تضادله شامته څو ورځی ځان مطرح او پدی ډول خپله جامعه بی‌رحمه‌حاکمانواوبی حیاانسانانوته وسپاری.

اختلاف فردیت که دیوی خوا په ځان سپین‌شران رامنځته‌کوی دبلی خوا داستبداد او اودکتاتـوری دبقاء اودوام‌دپـاره پـه‌مستمر دول کارهم‌کوی.

فکری انحطاط :

دفکری انحطاط نه دلته مطلب په جامعه کی دقبیلوی اومحیطی غـیر علمی‌تعامل افاقی رسومات اوتقالیدو او دموجوده اوسابقه امارت اخیستوافکارو سره مینه‌درلودل دی پرته لدی چی دا فکر وکړی چی هغه مفیددی اوکه مضر اوپرته لدی چـی فکر وکړی چـی هغه دچاله خوا وضعه شوی اونتائجیی څه‌دی.

پداسی جامعه کی چی هلته خلک ددین په ځای رسم‌رواج اودعلم په ځای او هامو ته پناه وړی هلته افراد اووګړی دخپل‌حال اومستقبل په هکله سی‌فکرنشی کولای او په‌دغسی ټولنه کی افرادتول بیرته پاتی، دځان نه بیګانه، اودهر سیاست چلونکی په لاس کی‌دلوبیدلی نانځکی نه‌پرته بل‌څه نوی ځکه پدی ټولنه کی افراد ټول‌اوبازیات‌ئی په ثانوی‌مسائلو مصروف اودخپل فکری انحطاط له امله نشی کولای ژوند مهم اهداف اوغوښتنی وتاکی اونه شی کولای خپل لړی درجه مفید کارونه دبابیزه عنعنوی رسم‌ورواج نه بیل کړی پدغسی ټولنه‌کی چی‌افراد یی‌دمفید وکارونو په ځای‌زیات دخپلی‌جامعی‌په ضرر تمامیدونکو کارونو باندی کلک ولاړوی څنګه ده چی هلته حاکمان اورژیمونه دهغه دمصلحت‌خط وینی بلکی ددی جامعی سادګی او بلادت هغوی ته موقع ورکوی ترڅو دعوام‌پریبی په اساس هغه دخپل هوس او شخصی رای حکومت په بخبره کی را بندوساتی.

هیڅوک باید پدی کی‌شک ونکړی چی بی تهذیبه ټولنی تل‌ددی وس اوتحرک نلری‌چی دځان په مصحلت پخپله اراده ځانته نظام او حکام انتخاب کړی بلکی په بی علم ټولنوکی کله کله داهم آسانه وی‌چی مشران دهغوی دانتخاب حق او غصب او هغوی ته داتلقین کړی چی انتخابات شرعی ندی ځکه چی دهغوی دمشری استلام تضمین شی.

هغه ټولنه چی هغه دتنظیم علم تهذیب سره آشنا دی هغه په آسانی‌ددکتاتورانو په جال کی نشی لویدلی.

خوریدلی اعتماد:

زمونږ هدف دخوریدلی اعتماد نه دادی چی په ټولنه کی افراد دا روحیه ولری چی یودبل نه بی پروا اویودبل نه موړاو سوړلیدل کیږی، هلته څوک په بل باندی نظر اوږدی تجربی ته پوخ اعتماد نلری دژوند په‌جزئی اوتفصیلی تعامل کی هغوی یودبل نسبت دمره شکوی اوګیلی ثبت‌کړی وی‌چی هلته افراد دملګری، ددوست بلکی د انسان څخه کرکه لری پدغسی یوه ټولنه کی چی افراد په دمره لیری

فاصله کی ژوند کوی طبیعی دمچی داستبدادلیوه هغوی په کرارنه پریږدی بلکی دمستبدو رجالو دپاره داترټولو ښه فرصت دی چی خوارة واره افراد تحیق اوپه لنده موده کی هغوی د استبداد اوتشدد دلاری دخپل نظام پسی خپره کړی.

اخلاقی انحطاط :

هغه قومونه چی په ژوندکی انسانی لوی اهداف ونلری اود دنیا د مادی ژوند په رابطه دخپلو هوسونو قربانی وی هغه پهرصورت کی خپل مقاومت دلاسه ورکوی اود ظالمو حکامو او متجاوزو قومونو د حسابه ضائع اوسرنوشت ئی نوروته غنیمت ښکاری.

اخلاقی فساد پهطبیعی دول دځانه سره فکری انحطاط لری منتهی ښائی دطبیعی زمانی فاصله ځینی په اشتباه کی واچوی.

دژوند، مادی هوسونوکی دقومونو مشغولاهغوی دزمانی دجریاناتو، ورځینو قضایاو اوبالاخره انسانی راتلونکی مستقبل په نسبت یوی وړدی بی تفاوتی ته سپاری اوهمدا ویده اوسره بی تفاوتی دمچی هرچیری ماشوم استبداد ځوانی اودقوت مرحلی ته رسولی ځکه پهدا ملای فساد اخته تولنه دخپل فساد پهوسائلو معروفه اوددی نه اوخوا دخپل اجتماعی او سیاسی گډودحالت فکر نشی کولای.

کهڅه هم ښائی ځینوته دغربی ممالکو پهرابطه چی هلته په سیاسی لحاظ دشرف په نسبت څه تفاوتونه لیدل کیږی سوال پیدا شی ولی ښائی داهغه څوک دی چی په غربی تولنو کی دصهیونیزم پنځوس کاله استبداد پخپل حساب کی ونه نیسی ځکه هلته همدا شکلی آزادی دی چی دیهودیانو بهخوا ئی طرحه ترتیب اود غربی ملتونو راتلونکی په هرصورت یوی درنی نابودی ته سپاری البته پدی رابطه پخپله غرب کی دحالاتو په رابطه آگاه عناصرودیر حقایق لیکلی هم دی.

پهرصورت اخلاقی انحاط دیوملت اویونسل ژوند او موجودیت ختموی اوددی نه اوخواپدی فسادکی راگرځی قومونه تل داقلیتونو او مستبدو حکامو دناز اوقهرخام مواد تشکیلوی.

د استبداد ډولونه :

په آسانه تعبیر استبداد دمات او امت دمسائلو او راتلونکی په باب دیوی اویا څومحدودو افرادو درای تحکم اودڅوکسانو لهخوا دملت دمقدراتو انحصارته استبداد اودکتاتوری وائی.

پههغه صورتکی چی امت اوملت دخپلی راتلونکی او خپلومسایلو په باب ونهٔ پوښتلشی اودهغه حیثیت، صالح اورایه دنظره لویدلیدی هلته که نظام وی اوکه نوی په خلکو استبداد حکومت کوی.

دامت اومات کتی اوحیثیت دڅو لاروانحصاربری چی داپخپلوار استبدادانواع هم تشکیلوی.

استبداد په دوه ډوله تبارزکوی:

۱- پهفردی ډول

۲- په گروپیک ډول

فردی استبداد:

فردی استبداد هغه ده چی دملت مقدرات دقانون اواصولو نه باغی شخصپه لاسولوبری چیهرڅه غواړیدځان په محور وچورلوی یاپه بل تعبیر فردی استبداد دملت دمسائلو په باب دیوی رائی تحکم ته وائی چی هغه دیوی خوا دمنل شوی قرارداد اواصولو پهبنیادنوی مطرح شوی اود بلی خوا هغه پهنظام اوتنظیم کی دمطرح اشخاصو د شوریاوتفاهم دحلاجی نهنوی وتلی.

فردیاستبداد پدی لحاظ چی هلته داست ټول مقدرات تهدیدوی ترټولو بده دکتاتوری ده ولی پدی خاطرچی هلته هرڅوک ان دمستبد حاکم نژدی ملگری هم بی حیثیته اوگواښ وهلیوی ترټولو کم عیبره اورسوا دکتاتوری وی.

فردی استبداد پهڅو شکلونو را مخته کیږی.

کلهچی هغه نظم اونظام پهشکل هلتهچی جریانات او اجراءات ټول اوزیاتئی دمقرراتوپه، اساس سرتارسیږی مگر داجراءتو معیارونه اوطرحی دیوه فرد دفکر اوعمل دحمائی برخمن وی.

کلهبیاداسی وی چی هلته احکام او اجراءات ټول په فوق العادة

شکل سرته رسیږی شخص روابط دی چی دحاکم جهت اوپرانسبت تاکی
کله خوبیا داسی وی چی نه‌اساسی ساتلو کی دحاکم دنظر او
طرحی‌پرته هیڅ اجراء اواقدام ممکن نوی منتهی‌حاشوی اوجزئی‌مسائل
دځومحرومو اشخاصو دتفاهم اوشوری‌رشخوند نه‌هم تیروی.
دفردی استبداد په‌رنځ معمولا هغه حاکمان اومشران اخته‌کیږی
چی‌دنورو په رابطه هغوی بی اعتماده. بدگمانه

او دمسائلو اوامتیازاتو په‌رابطه ځان غوښتونکی مغرور اومستکبر
وی ځکه همدالویدلی خصوصیتونه دی چی انسان خاصته داقتدار په
صورت کی دنورو سره دتفاهم اوتعاون‌نه‌بی‌نیازه گرځوی اوپه عین‌حال
کی دنورو په‌نسبت بی‌نیازه فکر او عمل دی چی دمستبد حاکم روحی
غوښتی پوره‌کولی شی ځکه ځومرمچی هغو نور افراد ذلیل محکوم
بی‌اداری اوبی موجودیته‌ویلی په‌هغه‌اندازه هغه دعزت، استقلال اوانسانی
حضور نیمگړی حضورنه خوند اخلی.
دویم گروپیکه دکتاتوری:
گروپیکه دکتاتوری او استبداد هغه دمچی هلته دفرد ځای ځو
اافردو نیولی‌وی چی هغوی پخپل منځکی قبیلوی مذهبی اوگروپیکو
مصالحو سره‌تړلی‌وی.

دلئیز استبداد که ځه‌هم دفردی استبداد په‌نسبت یو قدم معتدل
دی ولی ددی لحاظ چی دهغه شاته قبیله حزب اوکورنی وجود لری د
زیات عمراوزیات خطر احتمالئی ډیروی.
هغه محدود افراد چی دقبیلوی نظام لاندی په‌خلکو یوطرفی اوبی
تفاهم حکومت کوی هغوی که ځه ددی قبیلوی استبداد له‌سخی‌دقبیلی
په‌مخالفینو اوماموافقینو دظلم اوربل کړی ولی عاقبت دقبیلی په‌ډول
دخطراوناپودی په‌کام کی‌لویږی.

هغه استبداد چی هلته‌دحزب په‌عنوان مطرح اوعملی شی هغه‌پخپل
منځکی دمصالحو دتضاد په‌لمړی یادریم پړاؤ کی د داخل نه پرزیږی
که‌ځه هم حزبی موجود نظم‌اوتفاهم دهغه‌عمرځو ورځی نورهم‌زیاتوی

پاتی په (۲۹۲)

محمد طاهر «لطفی»

اسلام بدون عدالت یعنی چه ؟

اگر بگوییم نزاع میان فرق آدمیان در عرصهٔ توحید وشرک کـه در درازنای تاریخ ودرفراخنای جغرافیا استمرارداشته یک جنگ فلسفی وذهنی بوده تایکی اثبات کند که خدا یکی ودیگری ابرام دارد که خدا دوتا ویا بیشتر بوده تا یکدیگر رامازم گردانند بادعای خویش، دچارخبط بزرگ و نگرشی یک بعدی گردیده ایم. اگر ثابت شودکه خداهست، یا خدایکیست ویابرعکس چه خواهدشدو کدام یک خوشبخت خواهندگشت اگر رابطهٔ وی مستقیم میان این مضمون وواقعیت حیات انسان واجتماع بشری وجود نداشت. (به این معنی که اگر دین مقدس اسلام توحید را عملاً درزندگی انسانها زنده نسازد ودرگوشه های مختلف زندگی بشریت باتمام احکام نازله آن متجلی نباشد مسألهٔ توحیدوشرک یک بحث فلسفی نیزشده میتواند که بازندگی هیچ سروکاری ندارد، اگردراسلام توحید مطرح میشودباتمام احکام آن است؛ «یاایهاالذین آمنوا ادخلوافی السلم کافة» (سورهٔ البقره)

بدون شک وحدت اعتقادی یا یکتاپرستی آمده تا «وحدت بشری» ایجادکند. شعارتوحید که فراگیر تمامیت هستی وبالخصوص تمامیت آدمیست ، غایتش اینست که نظام توحیدی ویگانه، درقلمرو حیات فرد واجتماع، متناسب با خود ایجادکند که اگر غیر ازین بود پیروزی هیچکدام برای انسان تشنهٔ عدالت توفیقی دربرنداشت نظام ظالم ومظلوم ، برخوردار و محروم، شریف ووضیع، ارباب وبرده سیاه وسفید نظام متناسب بااعتقاد شرک است که رابطه متقابل دارند.

شورای منتخب اجتناب می ورزیم ماباور داریم که صرف باتأسیس شورای منتخب هم مشکل تشکیل حکومت موقت مجاهدین حل میشودوهم معضلهٔ توحید قیادت سیاسی انقلاب حل میگردد وهم مشکل احزابیکه ازدائرهٔ اتحاد خارج اندحل می شود.

امیدواریم برادران آگاه وخبیر درهمهٔ احزاب دست به هم بدهند وازین طرح معقول که رؤسای همه احزاب به آن توافق کرده اند دفاع کنند فشاروار دکنند که احزاب ازین فیصله ایکه صادر کرده اندوبه همهٔ دنیا ابلاغ کرده اند عقب نشینی نکنند آنچه مامیتوانیم به عنوان طرف اصلی قضیه به عنوان کسیکه اگر نخواهد جنگ راخاموش کند به عنوان طرفیکه بدون توافقش قضیه افغانستان قابل حل نیست آنچه تضمین میکنیم و مکرراً ابلاغ داشته ایم ودرین فرصت مناسب یکبار دیگری اعلان میکنیم قرارآتیست:

۱-پس از بیرون رفتن قوای روسی ازکشورما، پایگاه نظامی هیچ نیروی دیگری درکشورما تأسیس نخواهدشد. ماچنانچه با روس جنگیده ایم باهر نیروی دیگری که بخواهدارادهاش راباالای کشورما تحمیل کندخواهیم جنگید.

۲- ما افغانستان آزاد، مستقل و غیر منسلک ودارای نظام کاملاً اسلامی خواهیم داشت.

۳- مادرکشور خودودرمجموع منطقه برای تأمین صلح، مساعی صمیمانه بخرج خواهیم داد، مامیخواهیم جنگ درکشورما ودر مجموع منطقه پایان بیابد وبحرانیکه این منطقه را احتوا کرده در همه جا درگیری هاست، بم گذاری هاست، خون ریزی هاست، می خواهیم در اسرع وقت پایان بیابد.

٤- ماباهمهٔ کشورهای دنیا مخصوصاً کشورهای اسلامی و کشور های اسلامی همجوار افغانستان درپی تاسیس روابط دوستانه خواهیم بود مشروط به آن که درامورداخلی مامداخلت نکنندبیش ازهمه کس به صلح نیاز مندیم درجنگ ماکشته میشویم در جنگ خانهٔ ماویران میشود وقریهٔ هابه آتش کشیده میشود هیچ کس دیگری بیش ازما خواهان صلح وامن نیست ماجنگ رابخاطر خاتمهٔ

اعتقاد به تبعیض وبرتری جوی نظام عقیدتی شرک را زائیده وبا- لمقابل دومی توجیهگرو تحکیم کنندهٔ اولی است.

ظلم وتبعیض، بیعدالتی، محرومیت، جهل ونفاق ازیکطرف عامل و از آنطرف معلول شرک است. در جایی که فاجعه تبعیض وبیعدالتی وجهل وجوددارد شرک هم است بلکه شرک مجموعه اینهاست، تا اینها وجود دارند شرک است وشرک معنی بی غیر از تشتت عقیدتی، عبادتی، اجتماعی، اقتصادی وفرهنگی وسیاسی ندارد. ازینجاست که تبعیض ازهرنوع که باشد متضادبا توحید وناقض آن است. توحیدآنطور که ازنامش پیداست رسالتی و هدفی دارد تازمین را، زمان را و آدمی را ازلوث این حرامیان پاک کند.

دعوی میان خداوشیطان، شیطان وانسان این نبود که شیطان منکر وجود خدایا وحدانیت خدا بود یا اینکه شیطان ماتریالیست، مارکسیست وکمونیست بود یا اینکه شیطان خلقی ویا پرچمی بود، نه! بلکه دعوا برسر برتری جوی وتبعیض طلبی شیطان بود وگرنه شیطان بنده مطیع و رام خداوندبود که برای فریب آدمیزادگان از خدارخصت گرفت وتاامروز نظامش بردنیا مسلط وپیروانش از هرقماش وهرآیینی فراوان است.

شیطان برای برتری جویی و تبعیض نژادی راندهٔ خداگشت و دشمن خدا، وعرصه جنگ شان انسان واجتماع انسانی.

اگرکسی یاگروهی مدعی توحید است ومدعی پیشاهنگی آن، ولی مروج تبعیض وبعدالتی ونظامش نظام فقیر ومحرومیت، اسراف، اتراف، تبذیر، پول پرستی، شهرت وشهوت پرستی، قوم پرستی، و... یاساده لوحیست که الفبای توحید نیاموخته ویامنافق دروغگو و عوامفریب است که دین خدا را دکان ساخته است وکار و معامله اش معاملهٔ حرام بانام خدا، اسلام، سنت وغیره که باسکهٔ تقاب معتقدان ومؤمنان پاک طینت وساده رامی فریبدتا برای خودش قدرتی، شهرتی، شوکتی، صولتی وهیبتی وجاه وجلالی دست وپاکند وبا رزم پاکبازان میدان جهاد بزم عیشی بیاراید.

توحید آمد تا زمین را ازشرک تبعیض نژادی، قومی، لسانی،

منطقوی وجغرافیایی بپالاید و
خوان نعمت الهی را بر روی
محرومین، گرسنگان بیچارگان وسیلی
خوردگان همیشه تاریخ بگستراند.
تا سیاه بردهٔ شلاق خوردهٔ همیشه
تاریخ را از حضیض ذلت وپستی به
سریر برابری وبرادری برساند و
بلال بردهٔ ارزان قیمت سیاه
پوست را که لگد مال اشراف
مکه بود بربام کعبه بکشد وخودش
راعلم کند که اینک باور کنید که
برادری وعدالت تحقق یافته وما
دیگر نژاد پست که فقط برای
بارکشی وبردگی آفریده شده باشیم
نیستیم. اینک معززترین صحابه با بلال
سیاه برابر است. برای این بود
که قربانیان نظام تبعیض نژادی،
قومی وملی دورپیامبر برگزیده خدا
راگرفتند نه اشراف گردن کلفت
ونجیب زادگان ونور چشمی های
مکه که صاحبان زور بودند ویا
خداوندگان آز ویا سلسله جنبانان
تزویر که برای دنیا کار دین می
کردند.

اسلام آمد تا تقوی که ثمرهٔ
عینی وعلمی ایمانست جای ارزش
های پلیدقومی، خانوادگی ونژادی،
خویشاوندی، رفاقت ها و روابط
شرکی رابگیرد. تادیگر عدالت که
ثمرهٔ جانبخش توحید است قربانی
قرابت‌های نسبی وقومی که امروز
نسل ما قربانی مظلوم آنست، نشود.

به شهادت تاریخ کمونیزم
عکس العمل طبیعی نظام پلید
سرمایداری، پول پرست، تبعیض گر
وستمگستر است وپرخاش انسان
تشنه عدالت در برابر عفریت
فئودالیسم وبرای همین بود که نسل
ها قربانی ناآگاه سراب کمونیسم
گشتند چون جرم عدالت خواهی
وتبعیض زدایی داشتند. درد شان
ونیاز شان وداد خواهی شان واقعیت
بود ولی شعار شان حقیقت نداشت
به کفارت ناآگاهی شان به سراب
کمونیسم افتادند تادیگر بهشت
راموهوم ومجرد نه پندارند چون در
آئین دنیا مزرعهٔ آخرتست.

برای همین است که ایمان داریم
بشریت راه فطرت خویش را خواهد
یافت ودیگر قربانی ساکت وگمنام
ونا آگاه بهانه های مقدس چون
صلح، آزادی، دیموکراسی اسلام
وعدالت نخواهد گشت ودیگر بنام
قند، زهر در کامش نخواهند ریخت.
قربانی مظلوم تر، ساکت تر وگمنام تر
دیگر عفریت شوم تبعیض درطول

تاریخ، که حتی درپیش چشمان خودما، زن است که از تمام حقوق انسانی واجتماعی محرم بوده است. ملعبه ای بوده است از نظام جاهلی شرک قبل از اسلام تادیموکراسی متعفن ومسخرهٔ غرب وکمونیزم شهوت پرست و حیوان صفت تا امروز، تا این جا. ومی بینیم که متولیان امروز دیانت و اسلامیت با ترویج و تشریع این تبعیض چگونه اسلام را مسخرهٔ نظام های حیوانی غرب و شرق وبلند گوها ورادیوهای شان می کنند. چگونه خودما واسلامیت مارا ذبح شرعی می کنند.

چه فرقیست میان این نظام های کفروشرک غرب وشرق امروزکه به بهانه آزادی، دیموکراسی و وحقوق زن که زن راملعبه حیوانیت و بردهٔ شهوت خویش ساخته یاتوجیه گران شرعی این بردگی حقارت وآن نظام شرک جاهلی که مولود دختر را زنده درگور می کردند: که قرآن می پرسد «واذا الموؤدة سئلت، بای ذنب قتلت.»

مسؤلیت داریم بعنوان تکلیف مقدس اسلامی این درد واین فاجعه رافریاد کنیم که اگر مدعی آن اسلام مقدس عدالت گستریم و فریاد «وا اسلاما!» سرمیدهیم ولی نتوانیم ننگ بی عدالتی، محرومیت تبعیض، عیش واسراف وتبذیرعده مسلمان نما را از دامن خود پاک کنیم، واگرنتوانیم عدالت راستین اسلام را تطبیق کنیم، نخواهیم توانست با کمونیسم رقابت کرد وبرای ابد شرآن را از سربشریت قربانی شعار عدالت کم کنیم.

* * *

د نجات لار . . .

ولی دقبیلوی استبداد پهخلاف دماتیدو خطرئی نژدی اوجوی وی.

همداسی دحزبی استبداد پهرابطه پاید ووایم چی بهرنی اومخالف عناصرپه هغهکی دیر ژرنفوذ پیداکوی اود هغه دنابودی باعث گرځی پداسی حال کی چی دقبیلوی استبداد قشرقوی اوغالباً د داخلی اختلاف نه مخکی هلته بهرنی عوامل دهغه داخل ته پهآسانی سرایت نشی کولای.

دروسانو پټه زیندی

بی‌طرفه حکومت:

پدی وروستیو میاشتو کی،دسیاسی حل په رابطه،دقضیی دمطرح حلونوپه سلسله کی دبی طرفه حکومت‌اوازه پخپله دمجاهدینو پهمنځکی هم خپره شوه اوداسی ښکاری چی دروسی طرف دفشار اوپاکستانی مقاماتو دچورلک په نتیجه کی ددی‌طرحی په رابطه قناعتونه منځته راوړی وی.

بی طرف حکومت کیدای شی‌په‌اوسنی‌وخت دمتخاصمو خواؤ له نظره په تعبیر اوتفسیر کی تفاوت ولری ولی حقیقت دادی چی‌په عملی لحاظ به بی طرفه حکومت هغه شکل او صورت غوره‌کوی کوم چی دروسانو دذوق وانتخاب سره سمون خوری کیدای شی دځینو خوشبینو وزونوپه نظرکی موقت حکومت پدی خصوصیت طرحه اوتدوین شی چی هغه به‌دروسانودوتلو دکار داسانی په خاطر دقضیی‌دبل طرف له خوا دیوایتکار شکل لری اوبل داچی هغه به دروسی قواؤ دوتلو دپاره دیرز مینه ساز او مراقب حیثیت لری اوپه دریمه درجه کی‌به هغه دهمدی هدف او همدی ماحول دتحقق وروسته ځای دمجاهدینو له‌خوا چوکات شوی حکومت ته. دهیواد واکی سپاری‌څوک چی دهمدی موقت‌حکومت‌په دوران کی دهیوادامنیت په غاړه‌لری‌اوهم دمخکی‌حکومتونو ممثل دی.

کیدای شی دپاکستانی طرف مجبوره ورځ او کمزوری موقف ددی طرحی په رابطه تولی پرتی غلط فهمی زمونږ دملت نه لری وساتی او ملت پدی فرصت کی دیوی مغالطی ښکار کړی.

سړی سره دا ویره پیداکیږی چی روسانو دبی طرفه حکومت په رابطه دافغانستان دمستقبل دپاره پوخ فکر کړیوی ترڅو

مجاهدین یووار دملت دخوږ منی غبږی نه لری کړی هلته بیاموقت حکومت دخپل طبیعت له مخی په هر صورت دروسی طرف اوبه مجاهدینوکی دمریض اوغرضی جهت حمائی ته ضرورت پیدا کوی او دهمدی ځایه ممکن دیو سیاسی مانور په توگه هغه دمجاهدینو بهضد داسی وکارول شی چی ملت هم هغه دیو آزاد او ممثل حکومت په حیث وپیژنی او هغه حمایه کړی.

څوک نه شی کولای ددی تضمین ورکړی چی لومړی بی طرفه حکومت به په اصل کی دداسی حکومت دراوستلو اودوکه کونکی تعبیر نوی چی په هغه کی دغرب اوشرق دذوقونو اوسلیقو طلایی چانس برابر شویدی ځکه داخویو داول شوی خبره ده چی دسیاسی حلونو دموافقو ټول خام مواد مخکی دلویوقدرتونودمصالحو او پروگرامونو په اساس طرحه او تهیه کیږی داچی هغه دملتونو دغولونی دپاره په سیاسی اودهلو ماسی میدان کی کوم تعبیر اوتصویر کوی هغه دویمه اوغیر مهمه مسأله دهځکه داکار ددی قدرتونو دپاره ډیر آسان دی چی خپل اهداف او طرحی پداسی رنگ اوتعبیرکی ونغاړی چی په مصیبت کی راگیر ملتونه دهغه مادل ته متوجه نه شی ممکن دحل داصلی مادل پرځای هغوی هم دملت په عنوان یوجعلی مادل انتخاب کړی.

رښتیا هم باید دسیاسی حلونو په عامو تعبیرونو اوپه عمومی پریکړونه غولیږو ځکه همدا عام تعبیرونه او عمومی پریکړی کیدای شی نن زمونږ ملت په یورنگ قانع کړی ولی سباد تفصیلاتو او عملی مرحلی په لړکی هغه دحل داصلی طراحانوله خوا ځانته بل رنگ انتخاب کړی او دطرحی عمومیات پخپلوار دهغوی دپاره دابهانه په لاس ورکوی چی هغه په بل رنگ توجیه اوتعبیرکړی.

واقعی خبره دی چی دبی طرفه حکومت په عنوان کی روسان غواړی دیو اسلامی حکومت مخه ونیسی او هغه هم پدی منطق چی دهغه وظیفه محدوده ده ولی کله چی دقضیی مشکل ابعادآسانه شی هلته روسان کولای شی دظروفواوحالاتو دایجاب اودملت دتائید په عنوان

دغسی بی تشخصه اوبی خاصیته حکومت ته ادامه ورکړی آوپه نتیجه کی افغانستان هم دپاکستان غوندی داسلام په عنوان داسی علمانی حکومتونو ته وسپارل شي چی کلونه اوپیړی به تیریږی خود اسلام خبره به دسیاسی احزابو په اختلاف او نظامی کودتا گانوپه اضطراب کی سولول کیږی اړهیرول کیږی.

ممکن دا ومنوچی دحالاتو اودمنطقی دایجاباتو سره سم دغسی حل راشی چی هلته دبی طرفه حکومت تر عنوان لاندی دافغانستان قضی اوجهاد ته ماته ورکړل شي ولی داپه هیڅ صورت منطقی نده چی دغسی بی خاصیته حکومت چی دروس انتخاب دی وی اودملت ممثل دی نوی ځکه چی بیائی بی طرفی صدمه وینی، دمجاهدینو لهخواتائید اوومنل شی ځکه سبانی چی ملت ته داپیښیږی هغه بیا ممکن شی چی داشتباه ترعنوان لاندی شی.

کیدای شی داخبره دیرو ته په زړه پوری وی چی روسان نه شی کولای په افغانستان کی دمجاهدینو دحکومت په عنوان خپل شکست تسلیم کړی دهمدی ځایه کیدای شی دیوی مرحلی دپاره داسی حکومت اوداسی رجال انتخاب شی چی روسان ورسره حساسیت نلری اودهغوی دذوق موافق وی په بله مرحله کی یاممکن دیواسلامی اودملت دممثل حکومت خبره اسانه شی.

کهڅه هم دامنطق دیوچادپاره چی پرهیواد پی تجاوزشوی وی او دملت یومیلیون بچیانی په اورکی کړیدلی ، په ځای نده خوبیاهم که داکار زمونږ دقضیی غوته په آسانه هم خلاصه کړی مناسب نده چی دمجاهدینو دطرحی اوتائید په عنوان مطرح شی کیدای شي حالات خپل دغسی یوه طرحه راوړی ؛ ولی دمجاهدینو او ملت مشکل باید په ځای باقی وی ترڅو دمجاهدینو نه موافقه اوراتلونکی پرابلم وشی کولای دموقت حکومت دمرحلی تیریدو وروسته خپله دحل ایجاب اوپه نتیجه کی ملت ته ددی فرصت ورکړل شي چی خپل منتخب حکومت وتاکی ولی هلته چی دمجاهدینو تائید ددغسی بی خاصیته حکومت په رابطه مخکی لهمخکی اختلاف شوی اصلاپه سیاسی لحاظ داسی شکل نه پاتی

کیږی چی په نتیجه کی دیواسلامی اودملت دنمائنده حکومت پهعنوان حل وغوښتل شی دبی طرفه حکومت طرحه زمونږ دملت دپاره دوه پخورولو دشانه سره لری :

۱ - داچی پدی طرحه کی زمونږ دملت دپرا لادپمن انتخاب او پریکړی تهپدی سویه ارزښت ورکول چی زمونږ دملت دپاره دحکومت پهجوړولو کی سهم واخلی چی دابیغور پههیڅ صورت دآزادوملتونو او مجاهدو ملتونو دشان سره سمون نه خوری نهپوهیږم هغه حکومتچی دهغه په تشکیل اوانتخات کی دروسی جهت اراده دخیله وی هغه به په کوم حیثت زمونږ دآزادیممثل او زمونږ دجهاد اهداف وپالیپدی صورت کی تاریخ خپله قضاوت کوی چی زمونږ ملتآزادیترلاسهنکړه بلکی پخپل اسارت ئی اعتراف وکړ د حکومت په سویه په بومؤسسهکی زمونږ جانی دپمنلاسولری اودهغه دذوق اوسلیقی مراعات دیوشی بیادی هم زمونږ ملت ووائی چی هغه روسان وایستل دابی ځایهخبره ده دترکی اوامین سره زمونږ دملت جنگ اوجگړه له همدی ځایه وه چیهغوی دپردوله خوا پهملتتحمیلشوی وه

دسیاست اوآزادی کمکی شاگردهم پدیپوهیږیچیدروسانولهخوا ممکن هر شرط دمره زمونږ دملت دپاره شرمونکی نهوی لکهدحکومت په انتخابکی چی دهغوی ارادی اوسلیقی ته ځای ورکړیشیآیازمونږ ملتمردیکهژوندیدی هغه باید خپله خپل دحکومت انتخاب کړی هغه تهباید ددی موقع ورکړی چی خپل حکومت وتاکی داچیدازمونږ نه منی بیاطبیعی ده چی موئږ بودول اسارت ته تن ورکړی دیځکه دحکومتونو انتخاب دتولو ملی اومیسویه سرکی محترمارزښت دی او هغه دملت حق دی چی څرنگه حکومت انتخابوی که روسان ددی ویریپه خاطر چی په راتلونکی کیدکمونستانو ژوند تامین شی خواری دبی طرفه حکومت طرحه په زور ومنیدابیځایه کاردیځکهدکمونستانو دژونددتامینمسالهنوریلاریهم لری دڅوپستواو ددشمن دغلامانو

په خاطرنه ښایی چی زمونږ دحکومت دانتخاب حق چی دملتحق دیهغه دی نور په غاړه ولری هغههمپداسی حال کیچیزمونږدهیوادیو میلیون بچیانوئی په امید سر دشهادت ایښی.

«اعزامی»

سید منصور «حسین یار»، شهیدی از راهیان حسین (رض) امیر جهاد ولایت بغلان

ومن یخرج من بیته مهاجرا الی الله و رسوله ثم یدرکه الموت فقد وقع اجره علی الله

وهرکه هجرت کنان از خانه اش به سوی خدا (ج) و پیامبر (ص) بیرون رود ، بعد مرگ اورا دریابد ، به یقین که ثوابش برخداوند(ج) ثابت شد .

شهید سید منصور «حسین یار» با پدر بزرگوارش

بدون شك رهبری سالم جوامع پیوسته به رهبران صالح نیاز داردودراثر مدیریت خداخواهانه و الهی رهبران

است که نهضت ها اوج میگیرد و قیامها براه میافتد .
نقش قیادت در اعلای داعیه دعوت و اشتعال نایره انقلاب
بمثابه نقش جریان خون در شرائن وجود آدمی بقیمت
زنده ماندن انسان است . نهضتی که از قیادت صالح
و انقلابیکه از رهبری سالم برخوردارنباشد ، سر انجام
ستاره بختش دربیغوله های بی نام و نشان کره خاکی
افول میکند .بایدبه خاطر داشت نقش و اثر رهبر و
انقلاب نسبت بهمدیگر نقش و اثر متقابل است ، اگر
یکسو رهبران انقلاب ها می آفرینند ، انقلاب ها به
نوبه خود در دامان خود رهبر هامی زایند . پس در
یك کلام مؤجز گفته می توانیم که : انقلاب ها مرهون
مساعی رهبران و رهبران پرورشیافتگان آغوش ربانی
انقلاب ها اند .

شهادت درمسیر انقلاب و جهاد آرمان رهبر است و
چه زیباست خون آن رهبرانی که درمحراب خونین جهاد
ومحرکه حیات بخش شهادت به زمین میریزد ، خونیکه
صدای قلقل ملکوتی دیرنش وسرخی رنگش با درخشش
لایزالش تا ابد جلو چشمان راهروان جلوه گیری می
نماید و چون طارقی بر تارك اعصار وقرون میکوبد .
وچه زیبا است آن کلمات مقدسی که دروصف این ایثار
گران حقیقی از زبان قلم نثار این راهیافتگان جاوید
میگردد و چه دلنیشن است آن حرفهای که دروصف و
ترسیم این سیما های جاویدان بر زبان می آید ! حتا
که سید منصور حسین یار مردی است از سلاله چنان رهبرانی
که اخیراً بنا بر تقدیر خداوندی نام نامی او از جمع
مجاهدین به خیل شهدا درج گردید

(انا لله و انا الیه راجعون)

شامگاهان روز یکشنبه ٤ اسد ۱۳٦٦ .نبر دلخراش

شهادت بزرگمرد سنگر جهاد و سپه سالار رشید اسلام سید منصور حسین یار در کوچه وخیمه و بازار محیط هجرت طنین افگند. خبر یك شنونده ای در اولین برخورد با نا باوری از آن رد می شد ، چه او بعد از نه سال جهاد مسلحانه فقط یك ماه پیش بمرکز تشریف آورده بود و کسی به زودی گمان نمیکرد که در محیط نسبتاً امن وآرام پشاور پیك شهادت به سراغ او آید. آفتاب هنوز بساط اشعه زرین خود را از افق پشاور نچیده بود که این خبر بهر طرفی دهن بدهن گردید وکم کم داشت واقعیت پیدا میکرد در واپسین لحظات روز قرص نورانی خورشید نیز نورانیت ذاتی اش را از دست داد و بسوی شاهدان بجای نور، خون می فشاند با مشاهده این حالت همگان متیقین شدند که حتماً حادثه پیش آمده و این حادثه همانا شهادت مجاهد همیشه در سنگر (منصور آغا) خواهد بود !!

آری ! آغای منصور که پگاه وبیگاه ده سال اخیر عمرش راباجهاد وشهادت درسنگر هاگذارانیده و بدست خود دهها شهید گلگون کفن رابخاك سپرده بود. اخرالامر خودش نیز باقبای خونین و قلب آگنده از عشق بخدا بپیوست کسیکه شعارش جهاد و آرامانش شهادت بود نه سال تمام قافله سالار جهاد بود و بالاخره به آرمان دیرینه اش وصول یافت. اوفدائی جانبازراه خدا بود ، او جان داد تا به ملت مظلوم و دردمند خود پیام آزادی و حریت بدهد . اوحقیقتاً جندی راه خدا بود ودراولین دیدار با او سیره فرماندهان ویلمردان صدر اسلام در ذهن بیننده تداعی می شد . منصور آغا از جمله همان تکمردان مجاهدی بوده که توجه دوست و دشمن رادرمعرکهٔ جهاد بخودجلب نموده بود. دوستان

جنگ ادامه می دهیم جنگ برما تحمیل شده وجنگ مابخاطر تأمین صلح ادامه دارد، مابرای صلح می جنگیم وبرای دنیاثابت خواهیم کرد که ملت افغانستان ملت صلح خواه است و جنگ براو تحمیل شده

تازمانیکه روسها برحضور نظامی خود درافغانستان اصرار بورزندماجزا ادامهٔ مقاومت وجنگ راه دیگری نداریم درآن صورت مابر ادامه مقاومت خود اصرار خواهیم کردو به جنگ ادامه خواهیم داد.

تازمانیکه آخرین فرد روسی از کشورما بیرون نرفته است جنگ ادامه دارد.

تازمانیکه استقلال وآزادی کشور ماتأ مین نشده است و فرصت تعیین سرنوشت به ملت ماداده نشده است ماسنگرهاراترک نخواهیم گفت ما اگرازصلح با ارائهٔ طرح درز مینه حل معضلهٔ افغانستان صحبت میکنیم نه به این معناست که گویا بروسها خوش باوریم وگمان میکنیم که روسهاطرفدارحل سیاسی قضیه اندبلکه میخواهیم به دنیا ثابت کنیم که ماصاحب طرحیم ماطرفدار خاتمه جنگیم، روسهابا این مانورهای سیاسی میکوشند ثابت کنند که طرفدار بیرون کشیدن قوای خودازافغانستان اند، میخواهندجنگ هرچه زود تر پایان بیابدگویا ادامه جنگ را مجاهدین میخواهند، آنهاباعث شده اند که جنگ ادامه پیدا کند، مجاهدین جنگجواندوروسهاصلحخواه، ما میخواهیم به دنیا ثابت کنیم روسها بااین مانورهای سیاسی میخواهند که فشار موجود علیه آنان تخفیف یابد می خواهند دنیا راتخدعه کنند اگر روس واقعاً طرفدارحل معضلهٔ افغانستان است این است راه حل معقول آبرو مندانه یی که مشکلهٔ افغانستان به آن حل میشود.

ودرمورد روسها باصراحت می گوییم که مادر گذشته قربانی سیاسی دوستی باروسها شدیم مادرین منطقه شاهدیم کشورهایی که با روسها دوستی نکرده انداز شرروسها درامان مانده اند، ترکیه وایران به این دلیل موردتجاوز روسها قرارنگرفته اند که ازدوستی باروسها اجتناب کرده اندوما قربانی سیاست دوستی باروسها شدیم وما نه تنها ازطرف حزب؛ بلکه طبق فیصلهٔ اتحاد اسلامی مجاهدین افغانستان به

ذبیح الله «قریشی»

یادداشت اداره

طلوع شفق

شفق دردل لالهزار انقلاب از لابلای جیحون خروشان خون، دودهارود وپارچه های آهن وآتش درآسمان آمال انقلاب مان تلألو نمود تا پیغام ملت درددیده ودرخون تپیده و درآتش نشستهٔ مارابگوش جهانیان برساند، وبا اوراق بخون رنگ گرفته اش به سنگرداران وجانبازانی که در مدرسهٔ عظیم خون وشهادت ثبت نام نموده اند؛ منحیث آموزگاردلسوز، سیاستدان مدبروفرماندهٔ قاطع. . . بوده باشد!!

وبه آنانیکه درمسیر نورانی دعوت بمنظوربرافراشتن لوای توحید تازه گام نهاده روشنگری نموده، وبه آنهایی که تاهنوزدراضطراب وچند دلی قرار داشته بحیث بهترین رهگشا ورهنما، رسالت عظیم و تاریخی اش راباکمال متانت وشکیبایی به سر رسانیده باشد.

آری! شفق ازهمان بامدادی که درآسمان مطبوعات انقلابی کشور درخشیدن را آغازید، درجهت وحدت ویکپارچگی ملت غمدیدهٔ مان گام های مستمری برداشته است.

شفق کوشیده است تادست های غرض آلودی که درجهت تضعیف جنبش شکوفان امت بپا خاستهٔ مان درکار بوده کوتاه، ونقاب سیاه فام از چهرهٔ گماشته گان استعمار بردارد.

شفق درین شرایط حساس وحاد تاریخ که استکبارجهانی برای نابودی انسان و انسانیت کمربسته وباهم دست وحدت داده اند تا خیل طاغوتی شان را بالای مستضعفان تطبیق نموده وبه جهت دل خواه خویش آنها رابکشانند، وظیفهٔ خوددانسته تابه استعمار جهانی اخطار بدهد که دست از جنایت بردارند، وبرای رنجبران وستمدیدگان . . . هوشدارداده تاعلیه استبداد واستکبارواجحاف بشورند، برزمند وبه

برای بهروزی و سلامتی او دعا میکردند، مگر دشمنان که از شنیدن نام او بلرزه بودند، همیشه درآرزوی قتل او حیله ها میکردند و دسیسه ها می چسپیدند .

منصورآغا از یاران دیرینه و وفادار نهضت بود ، او از همان آوانیکه صدای گامهای نهضتداران مسلمان را در مبنی بر اقامه نظام اسلامی شنید ، با وجود سن کم با ایشان همگام شد وبا فعالیت خداخواهانه اش خاطرات نیکی برای همرزمان مبارزش ثبت کرد. شهادت منصور آغا ثلمه ای جبران نا پذیری در پیکره نهضت. است!

یاری که نهضت یکعمر برای جبیره اش بایست تلاش بخرچ دهد تا منصور دیگری را تربیه نماید ! شهادت منصور جرح دیگری بر قلب های مألوم مسلمانان و سرشك دیگریست بر چشمان اشکبار آنها ! شهادت منصور تجدید ارقام داغ حسرت و الم بردلهای متعهدین نهضت است !شهادت منصوربرای مسلمانان محفل عزا وسوگواری وبرای کفار وملحدین جشن سرور و پایکوبی است !! باشهادت منصور صدای فك فك گریه و استغاثهٔ بغلانیان از زمین خاکی تا پرده های ملکوتی آسمان در هم پیچیده ونم دیدگان مجاهدان، دوستان و ارادتمندان کارنامه‌های همیشه جاوید او را باخامه وثوق و اخلاص بر صفحه تاریخ انقلاب رقم زد .

منصور آغا اسمیست مأنوس و مسموع و چهره ای است بارز و معروف برای ملت مسلمان افغانستان ، از مجاهدین کوهپایه های پامیر و هندوکش گرفته تا رزمندگان کرانه های هیرمند و فاریاب و هرات همه او را می‌شناسند . اسم آشنا چهره تابان ؛ قامت رسا و قهرمانی های خستگی نا پذیر منصور ویژگی هایی اند که از ذهن و فکر هیچ کسی ابداً فراموش نخواهد

شد و فضایل و نیکی های او، چون پرده فلم در ذهن همگان خطور میکند. گرچه مردی با چنین خصایص حاجت به معرفی بیشتر ندارد، ولی ما بخاطر تسلیت خاطرآرزده وتسکین قلب های مجروح علاقمندان شهید بزرگوار بر آن شدیم تا شمه ای از خصوصیات زندگی وکارنامه‌های جاودان او را اززمره خاطرات همسنگران و علاقمندان آن مرحوم بر چینیم و خدمت خوانندگان عرض کنیم :

سکونت اصلی پدرواسلاف منصورآغا نواحی چاریکار ولایت پروان است ؛ ایشان بعد ها در زمان نادرشاه بنابرظلم واحجاف خاندان مذکوره از چاریکار به ولایت بغلان هجرت کردند ودرولسوالی دوشی متمکن گردیدند. دلیل هجرت خانواده منصورآغا به دوشی آن بود که: ایشان بنابر نفوذ روحانی و سیادت محترم در منطقه رسوخ زیادی داشتند و حبیب الله خادم رسول الله و معاونش سیدحسین را در مبارزه علیه امان الله کومك کردند وقتیکه استعمار مناسبترین مهره خویش (امان الله) رادر افغانستان ازدست داد بعوض او حبیب الله و سید حسین بقدرت رسیدند انگلیس ها و سلطنت طلبان علیه خانواده منصورکه قرابت نزدیکی با سید حسین دارند ، کینه گرفتند بعد از آنکه انگلیس ها خاندان نادر را با اعمال قوه وحیله و شانتاژ بر گرده ملت مسلمان افغانستان تحمیل کردند ، حبیب الله خادم‌دین رسول الله‌وهمکارانش به‌کوه های شمالی عقب نشینی نمودند تاباتجدید قوا دوباره برحکومت دست نشانده انگلس حمله کنند. درین وقت حساس حکومت کابل به امضای نادرشاه، شاه‌ولی وشاه محمود برصفحه قران مجید (که فعلاً نیز موجود است) نسبت به

حبیب الله وسید حسین وهمکاران ایشان تعهد سپردند که اگر مخالفین از راه صلح و تفاهم باحکومت پیش بیایند ، حیات شان تضمین وخواسته های شان شنیده خواهد شد . حبیب الله و سید حسین بنا بر احساسات اسلامی و اعتماد به قسم قران نادرشاه وبرادرانش از صفحه قران چنان پنداشتند که شاید طرف مقابل به تعهد خویش وفا دار باقی بماند . مگر آن عهد شکنان مزدورجزئی ترین وفائی به تعهدشان نکرده و به همین وسیله ننگین ،هژده تن ازمخالفین راسر زد که تقریبا نصف آن شهدا ازخانواده منصورآغا بود .پدر منصور با مشاهده آن فاجعه المناك که دیگر نمیتوانست در چاریکار زندگی کند ناچار به صوب قطغن که در آن هنگام تا اندازه از زیرسلطه جابرانه خاندان نادر دور تر واقع بود ، عزیمت کرده در آنجا مسکن گزید.

پدر منصور آغا سید مرتضی نام داشت ، او که از مصایب روزگار و فراز و نشیب ایام در زندگی زیاد چشیده بود ، با کار و تلاش شباروزی صاحب ثروت و مکنت فراوانی در دوشی شد وخانه او کمافی السابق از وجاهت اخلاقی و روحانی برخوردار گردید .او در دوشی علاقمندان ومراجعین زیادی پیدا کرد ، سخاوت شجاعت و خلق خوش سید مرتضی در دوشی زبانزد خاص و عام است .درچهار چوبهٔ چنین خانوادهٔ متدین و روحانی در سال ۱۲۲۷ کودکی بدنیا آمد که اسمش را سید پاچا گذاشتند .تیزهوشی وذکاوت سید پاچای نو زادهٔ از همان هنگام صباوت آینده های تابنـاك و درخشانی را در سیمای او مژده میداد طریقه زندگی و شیوه برخورداو ازهمان آوان با اطفال دیگر تفاوت داشت .سید پاچا علاوه از اینکه در خانه تحت تربیه

پدرش بوده شامل مکتب متوسط دوشی گردید. مکتب رابا درجه ممتاز بپایان رساند . در جریان متوسطه عدهٔ از معلمین کمونیست میخواستند در مکتب برای هسته گذاری نموده و لانه ای بسازند ، سید پاچا در افشا و سرکوبی این هدف نا میمون ابنای میمون رول مهمی را بازی کرد و در پیشاپیش تظاهر کننده گان قرار داشت .

در سال ۱۳۵۲ شامل لیسه پلخمری گردید ، ورود سیدپاچا درپلخمری که در آن هنگام بزرگترین مرکز دعوت و سازندهی فرزندان مسلمان بود ، باب نوی را بر روی این جوان مسلمان گشود . او در پلخمری در مصاحبت بزرگمردان جهاد و مبارزه چون نصرتیار شهید ، خواجه محفوظ شهید ، آمر غلام محمد شهید ، انجینیر امان شهید و سفرمحمد شهید ، استعداد و نشاط بیشتری در مبارزه کسب کرد و بخش عظیم بنای شخصیتش درین ایام کامل شد و به رشدعلمی و جسمی نائل گردید . سید پاچا تحت نظر برادران نامبرده و پسانتر تحت نظر انجنیر غلام فقیر شهید ، داعیه دعوت را در دوشی و خنجان وقسماً در ملك آبائی اش (چاریکار) پیش می برد .او همانطوریکه در دروس مکتب همیشه در صنفش نسبت بهمه ممتاز بود ، درایفای وظایف حزبی نیز پرتلاش وساعی بود و کوچکترین خستگی ای در جریان کاراز خود نشان نمیداد .

سیدپاچادرسال ۱۳۵۶ شامل فاکولته ادبیات پوهنتون کابل گردید؛ فضای پوهنتون با همه مفاسدش محیط مساعدی برای مبارزه بود ،زیرافرزندان مسلمان افغان آنگاه که باآلودگی های محیط پوهنتون مواجه میگردیدند

،خوبتر به بافت واهداف نظام حاکم پی میبردند. هر چند که محیط آگنده از فساد پوهنتون برای عناصر بی هدف و بادی الرای بستر خوبی برای تخدیر ازهان به شمار میرفت و دولت فاسد نیز بنا بر همین سبب دانشگاه را فساد خانه ساخته بودند ، ولی انها بیخبر از این بودند که مشاهده جوانان مسلمان از وضعیت دردناك وفضیحت بارپوهنتون خود جرقه ای بود برای اشتعال نایره انقلاب کنرشکن و فساد سوز اسلامی . سیدپاچادرکابل نیز در پهلوی دروس فاکولته بمشوره برادران ارشد حزبی داعیه دعوت را حمل میکرد و مسؤلیت تنظیم پوهنځی ادبیات و تأمین ارتباط با زندانیان محبس دهمزنگ را بعهده داشت . سیدپاچا صنف دوم فاکولته بود که عوامل کمونیست باپشتیبانی باداران کرملین شان قدرت دولتی را از راه کودتای خونین و پلان شده قبضه کردند . سیدپاچا که درین هنگام چهره ای بود بارز و نمایان ، نتوانست خودرا از چشم اعضای باندهای خلق و پرچم پنهان کند ، نا-چار با جمعی از برادرانش راه هجرت راپیش گرفت . محیط هجرت د رسازندگی شخصیت اسلامی سیدپاچا سخت مؤثر افتاد چه او روزها برای رفتن بمعرکه جهاد آمادگی میگرفت و شب ها، بعبادت پروردگار و تعلیم مسائل اسلامی می پرداخت . او چند ماهٔ معدودی هجرت را که در مرکز حزب گذ راند ، هر گز بیکار ننشست ،چنانچه او درپهلوی آمادگی رزمی و اندوختن آگاهی اسلامی ، به آواز خود مهیج ترین سرود های انقلابی را ثبت میکرد ، سرودهای سیدپاچا که چکیده ای بود از قلب پاك و نیت صاف او بردل همگان می نشست . چنانچه سرودهای نامبرده از طریق امواج

رادیوی حزب اسلامی افغانستان در سال ۱۳۵۸ پخش میگردید. علاوه از مجاهدین افغانستان مردمان مسلمان پاکستان و ایران نیز خاطره سرودهای زنده و شورانگیز اورا فراموش نمیکنند. اگر بگویم بخشی از قیام سر تاسری ملت ما الهامی است از سرودهای انقلابی و اسلامی سیدپاچا (منصوراغا) منتشره رادیوی حزب اسلامی، مبالغه نکرده ایم.

سیدپاچا هنگامی که در محیط هجرت قدم‌گذاشت بر روال معمول آن شرایط بنابر تواضع وفروتنی‌ذاتی اش به سیدیوسف مسمی گردید. اخلاق حسنه، تقوی و ایمان داری و نفوذ کلام سیدیوسف از یکسو و قامت رسا و چهره بیاض و نورانی او از سوی دیگر آیاتی بود که اورا محبوب همیشه‌گردانده بود هرکس خوش داشت که با سید یوسف ندیم و مصاحب باشد تا از اخلاق نیك، سخنان عالمانه و سرودهای انقلابی اش چیزی الهام بگرند. سیدیوسف درمحیط هجرت علاوه ازمشغولیت های‌فوق‌الذکردر امر احیای اداره اطلاعات با استادعبدالله شهید با کمال اخلاص همکاری کرد؛ بعد به جبهه نو تشکیل شده شتافت پس از شهادت استاد عبدالله درجبهه شونکری ولایت‌کنربجهاد مسلحانه دست زدبعدازمدتی‌دوباره‌بمرکزبرگشت و کارهای اطلاعاتی محوله خود را انجام داد.

درجوزای‌سال ۱۳۵۸ عازم‌دستگاه‌رادیوی سیار حزب اسلامی‌درکوههای پوشیده از جنگل دره شیگل ولایت کنر شد و درآنجا با نوشتن مقالات کوبنده، سخنان انقلابی و ارزشمندش ذهنیت مردم راتنویر و ایشان را در مقابله علیه رژیم مارکسیست تره کی تحریك میکرد. درد ملت مظلوم و عشق بجهاد سید یوسف

(منصورآغا) را واداشت که دیگر از انحصار محیط هجرت وجهاد مسلحانه وفرهنگی درمناطق سرحد منصرف شده درماه سرطان ۱۳۵۸ بمعیت نخستین کاروان ۹۷ نفری مجاهدین ولایات شمال که اصیل ترین فرزندان ملت را تشکیل میداد تحت قوماندهٔ شهید اسدالله بنوال عازم ولایت بغلان گردد. باورود کاروان مذکور درولسوالی اندراب ولایت بغلان باب فتوحات بروی مجاهدین گشوده شد ،درهمه جا سلسله قیام و تحرك علیه رژیم ملحد اوج گرفت و به یمن ایثارگری های بی شائبه گروپ مذکور در وقت کمی ایشان در قلب مردم مسلمان آن سامان نفوذ کرده وحمایت بیدریغ آنها را کسب کردند دربامدادان یورش این سپاهیان دلیر بسیاری از مراکز حکومتی و پایگاه های نظامی روسها بدست آنها درهم کوفته شد. که ازآنجمله میتوان از فتح ولسوالی اندراب و فتح فرقه نهرین نام برد . با فتح این دو مرکز نظامي دشمن اسلحه و امکانات زیادی بدست مجاهدین افتاد بخاطربکارگیری درست ازاسلحه وامکانات غنیمت گرفته شده تصمیم مسئولین جبهات ولایات شمال بر آن شد تا آنعده برادرانیکه از ولایات دیگر باآنها در ولایت بغلان جهاد میکردند ، مسلح شده غرض فتح ولایات دیگر به مناطق شان اعزام گردند بهمین مناسبت است که منصور شهید اخیراً طی مصاحبه اش با جریده شهادت اظهار داشتند که « ما خود را درتمام فتوحات هشت ولایت سمت شمال سهم میدانیم » منصور آغا در سال ۱۳۵۹ در پیشاپیش مجاهدین در عملیات های نواحی مختلف ولایت بغلان (نهرین ، برکه ، شهر جدید بغلان ، بغلان صنقی ، دوشی ،خنجان ، ولیان ،باجگاه و دهنه غوری شرکت

نموده و اکثریت این مناطق از لوث قوای اجنبی پاك گردید ودر ضمن درگیری ها غنایم زیادی در اختیار مجاهدین قرارگرفت. وقتیکه خداوند ج به نصرت خاص خود این پیروزیها و فتوحات را نصیب سید یوسف و همسنگرانش گردانید، اوبه‌پاس ادای شکراین فتوحات اسم خودرا منصور (نصرت داده شده) وتخلصش را بمناسبت تعقیب راه حسین (رض) و قرابت با سید حسین صدراعظم حبیب الله (حسین یار) گذاشت و تا امروز بهمین نام شهرت دارد .

در سال ۱۳۶۰ قوماندان دلیر اسدالله بنوال در اثر توطئه خائنانه دشمن به شهادت رسید. بعد از شهادت بنوال تمام مردم اعم از قوماندانان ، سرگروپان ، معاریف، علما ومجاهدین ولایت بغلان به گرد منصور آغا حلقه زدند و از اوتقاضا کردندکه جانیشین بنوال گردد ، او اصرار زیادنمود تا خودرا ازین مسؤلیت خطیر رهائی بخشدوبعوض برادردیگری به این سیمت گماریده شود ، ولی مردم که طی سه سال با مجاهدت ها و فداکاری‌های سیدمنصور را به اضافه فضایل نیك دیگرش از نزدیك آشنا بودند ، منصور را مجبور به قبول امارت جهاد نمودند و امارت حزب نیز بزرگترین فرصت ، موافقت خود را طی نامه ای از تصدی سید منصور آغا به امارت جهاد ارسال نمود، او که بادل ناخواسته این کوله بار عظیم مسؤلیت رابعهده گرفت ، از مسؤلیت فردای آن ، از ناتوانی ها وتخلف کاری های آن و بالاخیره از سهو و اشتباهات دوران امارت سخت بیمناك بودوهمیشه‌دست دعاوتضرع را بخداوند دراز میکرد تا مبادا از عدم اداره و رهبری درست امور جهاد مؤاخذه شود . چنانچه او چندین مرتبه با

نوشتن نامه های تند و صریح به امارت حزب از ین وظیفه سترگ استعفی داد . ولی امارت حزب بخاطر عدم تدارك فرد بهتر از منصور در ولایت بغلان ، استعفی او را در هر مرتبه ای رد کرد وتاکید نمود تااووظیفه اش را بانیت صاف و منتهای سعی و اخلاص ادامه بدهد و انشاءالله خداوند ج در انجام کار ها و حل مشکلات یار و مددگار او خواهد بود .

بعد از تصدی امارت جهاد ، منصور آغا با احساس مسؤلیت بیشتر ، تلاش و مساعی خستگی ناپذیر و منتهای درایت وامانت داری رفتار میکرد .چنانچه او درتمام شکست وریز های تنظیمی ولایت، مشکلات و سکتگی هـای وارد از جانب تنظیم های دیگر و عملیات ساحه امـارتش علیه دشمن شرکت میکرد و دراداره وسوق جبهات ومشکلات مجاهدین رسیدگی میکرد .چنانچه اوغرض ترمیم واصلاح معضلات تنظیمی سفر های متعددی به نهرین ، برك ، بغلان ، دوشی ، دهنه غوری،خوست و فرنگ،پرخواب ،تاله و برفك خنجان و نواحی مختلفه اندراب نموده است و در هر مرتبه ای به کومك ویاری همسنگران خود همت گماشته و هدایات سودمند و مفیدی به آمرین و قوماندانان جبهات داده است .

منصورآغا تك رأی وخود محور نبود، او نمیخواست تا آنچه پسند خودش است بر همگان بقبولاند ، بلکه اوسال چندمرتبه دریکی ازنقاط ولایت شورای جبهات را دایر و ضمن آن درمورد مسایل مهم با همسنگران مجاهداش به شورا می نشست و به مشوره های سالم برادرانش احترام زیادگذاشته به تعمیل آن اقدام میکرد. چنانچه همین ویژه گی را از لابلای اسناد نه ساله

امارت جهاد منصور آغا که اخیراً آنرا با خود به مرکز آورده بود، بخوبی میتوان مطالعه کرد اوهنگام مشوره حرکاتی ازخود نشان نمیداد که دیگران گمان کنند، منصور دارد اعمال نفوذ می کند، بلکه اوباوجود قامت رساوسیمای پرصلابت در برابرهمسنگران چنان خاضع وفروتن بود که گوئی فردپائین مرتبه‌نسبت بحاضرین درمجلس نشسته است. او به هنگام مشاجره و آزردگی همرزمانش، بمثابه پلی عمل میکرد و هر گز چنان نمیکرد که با تصامیم و قوماندهٔ های نا سنجیده اش طرف های‌درگیر را هنوز هم ازهمدیگردور کند بلکه کوشش میکرد رول مؤلفه انقلاب‌رادرمیان ایشان‌بازی کرده و مناسبات ذات البینی ایشان را اصلاح نماید.

منصورآغا تنهارمز وحدت‌ویکپارچگی مجاهدین حزب اسلامی نبود، بلکه او عقیده داشت تا همسنگرانش به‌روشهای متوصل شوندکه مجاهدین تنظیم‌های دیگر را در مقابله علیه دشمن مشترك با او یاری کند. با همین مناسبت اوچندین مرتبه جهت رفع نزاکت های موجود تنظیم ها با قوماندانان وآمرین شان به تفاهم ومذاکره‌پرداخته ونتایج سودمندی‌نیز ازاین تفاهمات گرفته است. او گر چه با کیاست خود میدانست که گهگاهی دشمن خنجرش را در لباس مجاهد به قلب مجاهدفرو میبرد وهمیشه‌متوجه این‌گونه توطئه هابود ولی‌باآنهم سعی میکرد تابخاطر موجودیت‌معدود عوامل نفوذی دشمن به صف مجاهدین، مجموعه مجاهدین را که انسان های پاك و بی‌آلایش اند، از دست ندهید و با آنها با مواسات و مدارا رفتار میکرد.

منصور آغا گرچه مسکونه دوشی ولایت بغلان بود و مسؤلیتش نیز در همین ساحه محدود بود، ولی کسی

همه کسانیکه درین مدت باروسها همکاری داشته اند به شرط آنکه توبه کنند اظهار ندامت کنند بر ملت برگردند گذشته های شان راجبران کنند عفوعمومی اعلان شده رامراعات خواهیم کرد مامتیقنیم که درمورد اکثریت قریب به اتفاق این مردم میتوانیم که این فیصله راعملی کنیم وحیات این مردم هم پس ازآزادی افغانستان وبیرون رفتن قوای روسی ازکشور ماتضمین شود.

ولی باصراحت اعلان میکنیم که عده‌یی معدودی در افغانستان چنان اند که هرگز به ملت خود اطمینان نخواهند کرد خود رادر صورت عدم موجودیت قوای روسی درافغانستان مصون نمیبینند زیرا آنها باملت خود کاری کرده اند مرتکب جنایاتی شده اند که امید این را ندارند که ملت به ایشان عفو کند آنهاییکه از آیندهٔ خود بیم دارندو تعداد شان به تکلیف به هزار نفر خواهدر سیدبرای اینها بهتر است توأم باقوای روسی افغانستان راترک بگو یند وراه واحد فراهم شدن اطمینان شان هم صرف همین است مابه تعهدات خود وفاداریم وچنانچه عملاً هر روز صد صاحب منصب وعسکریکه باسلاح خودبه مجاهدین پناه می برنددرموردشان عفو عمومی اعمال میشود ومجاهدین آنهار ادر آغوش خود می گیرند این راه حل است که مابرای حل بحران افغانستان ارائه میداریم. مامطمئن ایم که پیروزی جهاداسلامی افغانستان چندان دورنیست روزیکه پرچم اسلام درافغانستان آزاد ومستقل بدست پرتوان مجاهدین به اهتزاز درآیدچندان دورنیست پیروزی جهاداسلامی افغانستان امر محتوم وقطعی است ومادرین رابطه هیچ شک وتردیدی نداریم ومطمئنیم.

من درپایان صحبت برای برادران خود اطمینان عرض می کنم متیقن باشند که آینده افغانستان ازاسلام است ودر افغانستان جز مجاهدین کسی دیگری نمی تواند حکومت کند. کسانیکه تصورمیکنند ممکن است درنتیجه معاملات بین المالی حکومتی غیر ازحکومت مجاهدین در افغانستان تأسیس خواهدشد وادامه خواهد گردیا ازوضع افغانستان اطلاعی ندارند و موظف اند که چنین تبلیغ کنند مامیشنا-

بود که خود را در سرحدات بغلان زندانی نمیکرد ، بلکه روح سرشار و عشق مالامال از محبت او با کافه مجاهدین اورا وامیداشت در اوقات فراغت به جبهات ولایات همجوار نیز سفر کند و درآنجا با مسؤلین در امر سوق و اداره بهتر و کسب تجارب جدید بمشوره بپردازد. چناچه برای نیل به همین منظور او سفر های متعددی به ولایات پروان کاپیسا ، تخار ، کندز ، سمنگان و بامیان داشته است وطی این سفر ها علاوه از مشوره وتبادل نظر در مورد بهبود امور جبهات و حل مشکلات مجاهدین ، در مسایل متنازع فیه به صفت قاضی پذیرفته شده و به وساطت اودهها معضله حل و فصل گردیده است .

دربرج جدی سال ۱۳۶۱ مولوی صاحب محمد عجب گل ونویسنده ،که به صفت هیئات بررسی جبهات برخی ولایات شمال عازم اندراب ولایت بغلان گردیدیم با منصور آغا چند شبانه روز یکجا سپری کردیم ، در آنوقت عده ای از عناصر گماشته شده بیاری دولت ملحد که منصور آغا آنها را « گروههای مقاومت » مینامید ، با مجاهدین تحت توماندہ وی درگیر بودند ، هیئات بعد از آغاز کار ترجیح داد تا اول به این نقطه بحرانی سفر کند تا اگرخدا بخواهد عوامل دولت شناسائی و بین مسلمانان صلح تأمین شود ، منصور آغا بمجرد اطلاع یافتن از ورود هیئات به منطقه اندراب با همه بزرگی و مصروفیت هایش از مقر فرماندهی اش (باجگاه) بملاقات هیأت حاضر شد و طی جلسات متعدد میان طرفین تحت وساطت هیئات از خود خویشتن داری نشان میداد و با وجود ظلم و تجاوز طرف مقابل به فیصله های هیأت گردن نهاد .

منصورآغاکه باصفاو صمیمیت باطن فیصله های هیئات را پذیرفت ، ولی دو روز از صدور این فیصله ها نگذشته بودکه طرف مقابل باردیگر مواضع مجاهدین حزب را مورد هجوم نا جوانمردانه قرار داد ودر این درگیری ها یك تعداد زیاد مجاهدین اهالی به جوار رحمت ایزدی پیوست ودامنه این حملات تا سرخواب (پایگاه انجینیر سلیم شهید) نیز کشیده شد

ذکرتما می عملیات ها وقهرمانی های دلیران جهادسیدمنصورآغا ازحوصله این مقال بیرون است وما بطورنمونه ازیک عملیات تعجب آورا ودرمنطقه" سدل" واقع درشاهراه سالنگ حکایت میکنیم :

موصوف دراین عملیات با ده نفرهمسنگرانش مدت دو روزشاهراه عمومی را مسدودنمودکه طی آن بیست عراده تانک طعمه حریق وتجاوزازصدنفرروس راروانه جهنم کرد . شاهراه سالنگ که ازراههای مهم تدارکاتی قوای دشمن به حساب میرود ،همیشه اماج حملات دلیرانه مجاهدین تحت قوماندهٔ منصورآغا بودوقوافل روسها ازاین حملات ،صدمات جبران ناپذیری رامتحمل گردیده اند .

بعبارت دیگرشاهراه سالنگ برای منصورآغا برزگ ترین منبع تامین اسلحه وموادارتزاقی بود .او اسلحه وعوایدحاصله ازین منبع را برای تمام جبهات تحت قوماندهٔ اش توزیع میکردتا درامورجهادوبسیج مجاهدین درسنگرها به مصرف برسانند .وقتیکه دشمن ازعملیات های دلیرانه منصورآغا درمسیرشاهراه سالنگ که روسیه را به کابل وصل میکند ،به ستوه آمد ، تصمیم گرفت تا حساب خودرا با منصوریکطرفه کند .

به این منظورروسها ازیکطرف وعوامل آن ها ازسوی

دیگر محل اقامت او را چندین مرتبه مورد هجوم قرار دادند، مگر منصور در تمام این تهاجمات با عزم راسخ وایمان متقن پاسخ های دندان شکنی بدشمن دادکه دیگر آنها خیال حمله به باجگاه ووالیان را در سر نپرورانند. طی این درگیری های جانگداز، منصور آغا با سخت ترین روزها وشدیدترین مصائب مواجه گردید، روزها بی آب ونان درقله ها ومغاره ها زندگی میکرد وحتی درین گیرودار زخم برداشت. مگر او تمام این مصائب را بحکم آیه (لیبلوکم احسن عملا) آزمون خداوندی پنداشته وکوچکترین بیتابی از او سر نزد. دشمن سفاک که از حملات وتوطئه های خائنانه اش در سرکوبی منصور آغا عاجز آمد، تصمیم گرفت تا بخاطر قطع منبع اکمالات واز بین بردن محلی ستر واخفای مجاهدین، اشجار ونباتات کنار شاهراه سالنگ را در امتداد مناطق تحت قوماندهٔ منصور حریق ونابود کند تا او دیگر قادر به انسداد راه وغنیمت گرفتن اموال کاروان های روسها نشود. مگر منصور قهرمان که یگانه رزاق حقیقی خدا را میدانست، از ین مکارگی وجنایت دشمن نیز در امان ماند واو همچون گذشته با قامت استوار وارادهٔ خلل ناپذیر براهش ادامه میداد. خدا شاهد است وقتیکه آدم به عمق ایثارگری های دوران جهاد وخصوصیات اخلاقی زندگی سید منصور آغا دقیق شود، پیش چشم آن سیرهٔ فراماندهان واصحاب صدر اسلام چون سمیه وخالد وبلال وابوذر "رض" الله عنهم را ترسیم میکند. تب ودرد والم دوران انقلاب مانع آن میشود که کارنامه های حماسه آفرین این فرزندان صدیق آدم منعکس شود، با آنهم سکوت واغماض در این رابطه گناهی است نابخشودنی وبر مرشدین

وقلمداران واجب است تا این حماسه های فخرآفرین سنگرنشنیان را ازلای غبارنسیان وغفلت کاریهای ایام برون آورده بازبان وقلم بجهانیان عرضه کنندتا باشدکه ازیکسوحق این عزیزان اداشود واز سوی دیگرکارنامه های آنها الهام بخش قیام سرتاسری حق علیه باطل درجهان گردد.

منصورآغا با احساس مسئولیت سترگش خودرادر فتح وشکست وغم وخوشی تمام جبهات ولایت بغلان شریک میدانست ،خوش داشت همیشه ازاحوال ومشکلات همسنگرانش باخبربوده وبه دردایشان دردمندشود. بنا برهمین خصوصیت اویاران خودرا درسنگرتنها نمی گذاشت وبه ندای آنها لبیک گویان می شتافت. چنانچه هنگامیکه پایگاه نظامی لرخواب موردتهاجم ناجوانمردانه دشمن وعوامل آن قرارگرفت ،منصور آغا باپایمردی تمام درکنارانجنیرسلیم شهیدازسنگراوحراست میکرد. هکذا موصوف هنگام استیلای معایب ومحاصره دشمن همیشه به دادویاری برادران همسنگرش دربغلان ،نهرین ، خوست ،اندزاب و... حضورمیرساند ،ودرکنارآنها درسرکوبی دشمن سهم میگرفت ،بنا برهمین علت بودکه منصوردرقلب همه جاداشت وکلیه همسنگرانش ازصمیم قلب او را دوست داشتند وبه ایثارگریهای کم نظیراوعشق میورزیدند.

ازبرکت جهادویمن ایثارگریها ،منصورآغا درمیان قوماندانان جهادی افغانستان ازتابنده ترین چهره های جهادبه شمارمیرفت اوهمانطوریکه سنگرهای خونین ومحل رزم برادران مجاهدین را گرم نگهمیداشت ،بمثابه خارچشمی برای دولتها وحکومت دست نشانده درآمد. حلقه ها ومحافل دشمن

ازشنیدن نام منصور بخودمی لرزیدندوهموارهٔ درپی قتل وترورا وپلان ها می سنجیدندوتوطئه ها را مسمی انداختند. ولی خداوند خیرالناصرین منصور را از گزندهمه این دسایس درپناه خودحفظ کرد. تاآنکه حکومت دست نشانده مجبورشدتا به تشلیت خاطرخود واغوای مردم مسلمان منصورآغا را با تنی چند از قوماندانان دیگرمحاکمه غیابی نماید. چنانچه دولت ملحدطی ابلاغیه ای به استناد ماده (۱۷۵) اصول به اصطلاح اساسی اش اورا محکوم به اعدام نمودواز تمام مردم تقاضا بعمل آوردتا درتعمیل حکم محکمه حکومت را یاری کنندودربدل اینکارمبلغ گزافی تعین کرد. دشمن با ضربه های کاری پیکه ازمنصور خورده بود، نام اورا با صفات سبک درپیشانی شبنامه ها وروزنامه ها درج میکرد. ازآنجاکه مردم مسلمان ازماهیت کفری حکومت کابل آگاه بودند. بجای اینکه این تبلیغات ومحاکمه های مضحک غیابی ذهنیت مردم را دربرابر منصور مغشوش کنند، برعکس روزتا روزبرمحبوبیت اومی افزودواین خدمتی بود که دشمنان عاری ازتعقل وخرد، بخواست ورحمت خداوندی به نفع منصور میکردند!

منصورآغا ازاختلافات وپراگندگی نیروهایی جهادی سخت به تشویش بودوبه صفت یک قوماندان ورزیده وصاحب بصیرت بفرداهای انقلاب نگاه میکرد؛ وجریانات فعلی را با اوضاع حال ومستقبل مقایسه میکرد. اومعتقدبودتا تنظیم های جهادی دریک مسیرمنسجم نگردندوبسیج سرتاسری تحت قیادت سالم اسلامی صورت نگیردبه آرمان تشکیل حکومت اسلامی موفق نخواهیم شد. اوپیش بینی میکرد در صورت ادامه این حالت، تشنجاتی ازجانب گروههای

نا راضی ایجا دخوا هدشد موصوف در مورد مسئله حل سیاسی وتحمیل ظاهرشاه معتقدبودکه حل سیاسی فقط نیرنگی است برای جبران شکست دشمن وانمودی محا هدین اوظاهرشاه را با سوابق ننگینش عامل استعمار خوانده میگفت "ما مطمئنیم ملت بهیچ صورت تصور حکومت شاه را درافغانستان نمی نمایندچه رسدبه تحقق آن "

منصور طوریکه خودش حکایت میکرد از جمله گروپ (۹۷) نفری آغازگرجها ددرسمت شمال تا اینحال (۸۶) تن آنها به شهادت رسیده است شهیدهشتادوششم ، مجاهد قهرمان انجنیرسلیم شهیدبودکه بدست پرمیمنت منصورآغا بخاک سپرده شد . اوکه مخلصانه راه برادران شهیدخودرا تعقیب میکردوهموا ره درآرزوی نعمت شهادت ، بالاخره دعایش مستجاب وبه فیض شهادت نائل آمدوشهیدهشتادوهفتم گروپ (۹۷) نفری مذکوربحساب میرود . ما مطمئنیم همانطوریکه بهترین فرزندان این ملت درراه خدا شهیدشدندو از خودر هروان جون منصورآغا درصحنه تبارزکرد ، خون منصورنیز بهدرنخواهدرفت وهمسنگران وهمرزمان منصورکه یک عمرازخوی وعادات واخلاق اوبهره ها گرفته اند ، راه وی را اخلاصمندانه تعقیب خواهندکرد .

منصوربا خودعهدبسته بودکه درجریان جهادهرگز بمرکزسفرنکندوبنا برهمین تعهدنه سال تمام در سنگرها باقیماند . اوعقیده داشت ، بخاطرهدرندادن خون شهدا ، وضعیت جنگ ومنطقه وضرورت سنگرها بقیادت درست وبالاخره احساس مبارزه پیگیربرضد روس ها لازم نیست سنگرجها درا تخلیه کرده به لنگر هجرت شتافت . چنانچه اوچندمرتبه غرض آموزش نظامی

ومشوره درا مورجبهات بمرکزخواسته شد، ولی اودرهر مرتبه ای با ذکردلایل بالا معذرت خودرا مبنی بر نیامدن بعرض میرساندونمیخواست یک لحظه هم از سنگردورشود. موصوف که دراین اواخرتا اندازه وضعیت تنظیم وجریان جنگ را به نفع مجاهدین دید، تصمیم گرفت تا به خواست قیادت حزب وقعی گذاشته بمرکزبیاید. او میگویددراین سفردرپهلوی احوال گیری مهاجرین وتقدیم اسناد نه سال جهاد به اضافه پیشنهادات اصلاحی دیگربه امارت حزب غرض انجام ماموریت بزرگی که نمیشدآنرا ازطریق ارتباطی ویا مخابره بمرکزافاده میکرد، خودش با گروپی از مجاهدین آهنگ سفربمرکزکرده است.

منصورقهرمان که بعدازنه سال باردیگربه محیط هجرت قدم گذاشت، بحق که هربیننده ای دراولین برخوردبا اوسیمای یک انسان تمام عیاربه اسلام را پیش چشمان خودمجسم می یافت، اخلاق نیک، نفوذ معنوی وصلابت جسمانی وعلمانی هدایای بودکه به برکت جهاد نصیب منصورآغا شده بود، کسیکه حتی یک مرتبه هم با منصورملاقات ومحبت نموده باشد، حرکات وسکنات سنگین وحرفهای سنجیده اورا فراموش نمی کنند. وی که نه سال درکوره داغ سنگرها با تحمل جانکاه ترین مصایب ومشکلات دست وپنجه نرم کرده، به صفت فرمانده مدبروقایدمجربی تبارزکرده بود وسرمایه عظیمی برای انقلاب بحساب می آمد.

منصورآغاکه عمرش درسنگرجهاد سپری شده بودبا تشکیلات وسلسله مراتب حاکم درادارات، چندان روی خوش نداشت چنانچه درمجلس کدنویسنده پای صحبت اونشسته بودیم ازپیچیدگی جهان کارادارات ناخشنودبودومیگفت اگرمن بدانم که برادران مشکلات

مرا پیش از فرا رسیدن عیدقربان حل وفصل نمایند من از عزم خودمبنی برزیارت خانه‌خدا "ج" منصرف شده دوباره به‌سنگر میروم ،وقتیکه شهیدنامبرده دانست کارهایش تا بعداز عیدمعطل میماند ،تصمیم گرفت ، تا با استفاده ازین خلا به‌زیارت خانه‌خدا مشرف شودودرآنجا با درازکردن دست نیازونیایش به‌ذات لایزال برای پیروزی انقلاب ونصرت اسلام ومسلمین دعا نماید. منصورآغا که‌درخطرناک ترین سنگرها مقاومت کرده بودوبرای استجابت دعا نمشود مکان مناسبترا زسنگرحق علیه باطل را جستجوکرد، خدای خواسته بودکه‌اوقبل ازآنکه‌بزیارت خانه او تعالی برودباکارنامه‌های نیک واعمال صالحش به لقای اوبپیوندد. چنانچه‌یکی ازعلاقمندان مخلص منصورآغا ضمن توضیح سوابق جهادی وفضایل معنوی اودرموردشهادت وی میگوید: (دوچیزآدمی را بیارد بزور - یکی آب ودانه‌دگرخاک گور) اوکه‌ویژه سعودی وتکت هواپیما را بدست داشت وفردای روزیک شنبه (۴)اسدبصوب خانه‌خدا پرواز میکرد، خداوند(ج) با اعطای بالهای سبزوسفیدبه‌ارواح پاک اورا درملا اعلی به‌ملاقات وزیارت خودخواست .

درجریان حضوریکماهه منصورآغا درپشاور ،او به خودچنان سلوک وفضایل را اختیارکرده بودکه همه‌وهمه ازشهادت قریب الوقوع این فرزندصالح گواهی میداد. ازآن جمله اینکه‌نویسنده‌تقریبا دوهفته قبل ازروزشهادت منصورآغا به‌اصرار وی بخانه‌یکی ازبرادران که‌مهمان بود،رفتیم . درآنجا با استفاده ازفرصت قبل وبعدازصرف طعام نوشته‌ای راکه‌بقلم خودش نگاشته‌شده‌بود، غرض اصلاح با من درمیان گذاشت

بنده که تا آنوقت هنوز متن نوشته های اورا ندیده بودم به این نکته تعجب کردم کسیکه نه سال رادرسنگر آنجا که از نوشتن و مطالعه کمتر سرآغی است) بگذارند ولی با آنهم با ادبیات شیوا وجملات به این زیبائی مینویسد ! تا نیمه های شب کار اصلاح وپاک نویسی نوشته نا مبرده ختم شد . هنگامیکه میخواستم از او رخصت شوم گفتم خوب شد درین ملاقات ، از بسیار جهات نظرات شما را دریافتم واز مطالب شما مستفید گردیدم او بلادرنگ بطرف من گفت خوب شد که از نظرات من آگاه شدی ، چه آنگاه که شهید شدم شما سوانحم راخواهید نگاشت !! توگوئی که پیک اجل با نیروی نا مرئی ای

درگوش منصور آهنگ شهادت مینواخت واو بطور شگفت آوری از شهادتش بمن مژده میداد و مرا آماده

آن میساخت تا بعد از شهادتش کارنامه های اورا در صفحات کاغذ بنگارم ؛ چنانچه که خوانندگان مشاهده میکنند چنان هم شد !!

سید منصور آغا متاهل بود . یک پسر بنام سید محمد خالد و یکدختر بجا مانده است ، امید میرود که اولاد منصور آغا جای خالی اورا درخانواده اش پرنمایند وشهکاریهای منصور را یکبار دیگر در مبارزه علیه طغات زمان تازه نمایند چنانکه منصور در جریان جهاد مسلحانه ثابت ساخت که ، مجاهدت های اسلافش را دربرابر خاندان نادری ، دست کم نگرفته به نقش قدم ایشان گام گذاشته است . فامیل منصور هنوز بخارج از افغانستان هجرت نکرده ، بلکه بطور آواره در داخل افغانستان حیات بسر میبرد والد بزرگوارش در اثر طول عمر و معایب روزگار ، تا متش دوتا شده است . درقید حیات است وچشم براه آمدن فرزندش لحظه

شماری میکنند. خداوند"ج" برای او صبر یعقوب نصیب کندتا از فراق یوسفش (منصورآغا) دلتنگ و بیتاب نشود. منصورآغا سه برادر دارد که همگی از نخستین روزهای آغاز جهاد مسلحانه دوش بدوش منصور جهاد میکنند. شجاعت، جهادت جنگی و اخلاق ایشان کمتر از منصورآغا نیست. آنها با خدای خود تعهد کرده اند که شهکاری ها و کارنامه های منصور را برای همیشه زنده نگهدارند و از راهی که او انتخاب کرده بود هرگز نلغزند.

منصورآغا با آنهمه شان عالی و با بهت ظاهری که خدا برایش ارزانی کرده بود، خوش دانست که فقیرانه زندگی کند. زیرا این از تقاضای ایمان است اگر رهبر میخواهد، در قلب پیروانش نفوذ کند، باید چنان زندگی داشته باشد. با وجودیکه در جریان جهاد مسلحانه امکانات و غنائم فراوانی بدست منصور آمد، ولی او تمام آن غنائم را صرف امور جهاد و مجاهدین نمود و برای خود هیچ چیزی نیندوخت.

فقط چند روز پیش از شهادتش او میگفت که در جریان تجاوز از یکماهی که از آمدن ما بمرکز می گذرد، ما فقط یک شب برنج و گوشت پخته ایم. منصور زندگی در چاردیواری شمشتو را نسبت به کرایه تعمیر در شهر ترجیح داد و نخواست که چون دیگران از پول مجاهدین برای خود موتر بخرد بلکه او مشکلات رفت و آمد خود را با استفاده از موتر تنظیم مرفوع می ساخت.

بدون شک شهادت منصورآغا ضایعه جبران ناپذیری است در سنگرهای جهاد، خداوند را مستدعی ایم که جای خالی او را در سنگر رزمندگان و محفل زاهدان با عنایت خاص خود پر نماید و از هر قطره خون او منصورهای دیگری

سیم چهره های مزدوری راکه به شبکه های خطرناک جاسوسی خدمت میکنند واحصائیه های دروغینی را ارائه میدارند شما شایدبی، بی، سی رامسلسل تعقیب کرده اید ازابتدای مقاومت تا امروز تبلیغ میکند که احزاب اسلامی درین مقاومت نقش چندانی ندارند قبایل می جنگند ورئسای قبایل هم که درجنگ نقش عمده وتعیین کننده را دارند شاه مخلوع دربین اوشان نفوذ ومحبوبیت دا رد وبالاخره اداره هایی هم توظیف می شوند تااحصائیه هایی ترتیب کنند وچنان تبلیغ کنند که گویا هفتا ددر صدطرفدار اعادهٔ رژیم منحط شاهی درکشوراند، من چند روز قبل در جلسهٔ شورای اتحاد به دوستان خود عرض کردم که آنها ییکه دارای این نظر اندوآنها ییکه هم درین تصورباآن موسسات شریک اند گفتم مگر جز هما نهاییکه در گذشته مرهون احسان رژیم بودند و مسلماً درانتظاراعادهٔ آن وضع می باشندچه کسی را سراغ دارید که درین ملت جز حکومت اسلامی بدست مجاهدین به حکومت دیگری راضی شود ؟

مگر بیادنداریم رژیم شاهی ذریعه اردوسرنگون می گردید مردم بالای تانکها اکلیل گل میگذاشتندو ازصاحب منصبانی که درین کودتا سهیم بودند وبه دست ایشان رژیم سرنگون شد تمجید میکردند، تقدیر میگردید کجا بودآن هفتاد درصد که بخاطر سرنگونی رژیم شاهی اشک بریزند؟ کجابود کسانیکه درین چهارده سال حتی یک مرمی هم بخاطر اعادهٔ نظام شاهی فیرنکردند؟ همین هادرافغانستان بودند باهمان نفوذو وجاهت شان.

ولی مگرما شاهد نیستیم که برای یک لحظه هم مقاومت نکرد ملت دیگراز آن رژیم منحط سیر آمده بود میخواست سرنگون شود به این خاطر عسکری را استقبال کرد وبالای تانک ها اکلیل گل گذاشت آنهاییکه دراثنای تسلط رژیم در روز سرنگونی اش نتوانستندبه دفاع بپردازد حال پس از چهارده سال باهمهٔ تغییراتیکه درملت ما رخ داده چگونه قادرخواهند شدکه ازایادی آن رژیم دفاع کنندبه ملت ماواضح است که احزاب طرفدار رژیم شاهی درجهاد ما نقش خیلی ضعیف دارند وبدلیل نقش ضعیف شان وبه دلیل این احساس که میدانند ملت شان

در معرکه جهاد بر و یا ندتا راه برحق او مستدام باشد.
اگر بخواهیم خوبی ها و صفات منصور را در چند جمله خلاصه کنیم باید گفت که:

منصور آغا فرماندهی بود مدبر، کار آزموده، معلمی بود دلسوز و مخلص، مجاهدی بود نستوه و با ثبات، دعوتگری بود با هدف و متعهد، رفیقی بود مونس و خوش اخلاق نطاقی بود، چیره دست و شیرین زبان و بالاخره دانشمندی بود متفکر و نویسنده هرچند که منصور دیگر در میان ما نیست و او با فبای خونینش به کاروان شهدا پیوسته است ولی همسنگران منصور و کافه مجاهدین باید بدانند که تمام خوبی ها و ملکات نیک منصور ناشی از طرز فکر و عقیده او بوده اگر منصور شهید شده ولی عقیده و راه او هنوز زنده است و او امانت بزرگ جهاد و مبارزه را بعد از شهادتش بر همسنگران خود بودیعه گذاشته است. معهذا بر همرزمان طریق منصور است که اضافه از این داغ حسرت و الم را بدل راه ندهند، بر تربت مزار او اشک نریزند و در محفل عزا و سوگ او بماتم ننشینند، بلکه در عوض کمر همت را همچون منصور محکم ببندند و از سنگرهای خون آباد منصور با اخلاصمندی و پایمردی حراست نمایند و هدف و آرمان او را تا هنگام تحقق پیگیری نمایند. اگر همرزمان و دوستان منصور چنین کاری کنند، منصور همیشه در میان آنها زنده است و سیره و سلوکش مدام الهام بخش حرکت آنان خواهد بود، ولی اگر به بهانه سوگ منصور گریه کنان سنگر منصور را تخلیه نمایند، بدون شک که با او بی وفائی کرده اند و در حقش جفا روا داشته اند!!

بحکم تقدیر اجل منصور آغا از زیر بمباردهای

جانگداز نه ساله دشمن محفوظ ماند، از تمامی عملیات های فاتحانه اش درمقابل ملحدین سالم برگشت .
از شرمکاید و توطئه های خائنانه روسها درامان ماند .
از حیله گریها وکمین های ناجوانمردانه عوامل دشمن جان سالم بدربرد و آخرالامر قوت غیبی ای اورا از عزم نخستینش منصرف و بمرکز حزب کشاند ، او بیشتر از یکماه را در مرکز سپری نکرده بود که قاصد اجل بحکم پروردگار هنگامی به سراغش آمد که شهید موصوف به رانندگی موترا زشهر پشاور عازم شمشتو بود .
منصور با آنهمه مهارتی که در رانندگی موترحاملش داشت درنیمه راه درهمان لحظهٔ معین و مقدر با تراکتوری تصادم کرد ، درنتیجه این تصادم او شدیداً زخمی شد و بعد از چندلحظه ای ارواح پاکش از کالبد مادی وجود (زندان تن) به آسمان پرواز نموده درمقام معلی ولا هوتی علیین به رفیق اعلی پیوست .
(انا لله وانا الیه راجعون)
روحش شاد ـ یادش گرامی

نور جاوید !

یاد خدا هرگز فراموشی ندارد
«مهتاب» با «ظلمت»، همآغوشی ندارد
ای تیره دل نوری که تابد جاودانه
خورشید اسلام است و خاموشی ندارد

گلگون کفنان

۱- شهید حاجی حضرت عمر د حاجی سید غلام زوی د جنوبی وزیرستان داعظم ورسک اوسیدونکی چه په یوه دین دوسته، کورنی کی زیږیدلی نوموړی د حق دلاری اتل سپاهی و د کوچینوالی څخه یی د دینی علومو سره زیاته مینه درلوده او د خپلی سیمی په علمی مرکز دارالعلوم د وزیرستان، کی یی دینی زده کړه کړی وه

او کله چی کمونستان په افغانستان کی قدرت ته ورسیدل نو نوموړی ور ور په وسله وال جهاد لاس پوری کړ اوروسانو ته یی د خپل جهاد په اړدوکی زیات مالی اوځانی تاوانونه واړول بالاخره پخپله هم د ۱۳۶۶ کال د اسد په ۱۳ مه نیټه د ۴۰ نوروهم سنگرومجاهدینو سره یوځای د شهادت لوړی درجی ته ورسید (اناللهوانا الیه راجعون)

۲- شهید رسول خان مشهور په گوډ، د پیراخان زوی د جنوبی وزیرستان داعظم ورسک اوسیدونکی چی په یوه دینداره کورنی کی زیږیدلی اودثور ترکودتا وروسته یی په وسله وال جهاد پیل وکړاو د مزدور دولت زیات کسان یی د جهنم داور خوراک کړه بالاخره د ۱۳۶۶ کال د اسد په ۱۳ مه نیټه د روسانو سره په یوه مخامخ جگړه کی د ۴۰ نوروهم سنگره مجاهدینو سره یوځای د شهادت مقام ته ورسیده.

(اناللهوانا الیه راجعون)

۳- شهید محمد ابراهیم د حاتم خان زوی د وزیرستان د برملی علاقه داری اوسیدونکی چی په یو اسلام پاله کورنی کی زیږیدلی په لومړیو وختوکی یی د سرگروپ وظیفه پرغاړه درلوده او وروسته یی بیاد حضرت علی (رض) په قرارگاه کی د نظامی وظیفه پرغاړه در لوده بالاخره د ۱۳۶۶ کال د اسد په ۱۳ مه نیټه د ۴۰ تنه هم سنگره مجاهدینو سره یوځای په شهادت ورسید. (اناللهوانا الیه راجعون)

۴- شهید دین محمد (ابراهیمی)

دیار محمد زوی دهلمند ولایت دنهر سراج دوالسوالی اوسیدونکی چی دفعالو او تکړه مجاهدینو څخه ؤ اوخپل تحصیل یی تراتم تولګی پوری دلشکرګاه په لیسه کی سرته ورساوه اوپه ۱۳۵۸ کال یی په وسله وال جهادلاس پوری کړاو دخپل ژوند تروروستی سلګی پوری ښه په میرانه و جنګیده بالاخره ۱۳۶۶ کال داسد په ۱۳ مه نیټه د ٤٠ تنه هم سنګره مجاهدینوسره دشهادت جام نوش کړ

(اناالله وانا الیه راجعون)

۵- شهید سعد محمد د نور محمد زوی دهلمند ولایت دګر شک ولسوالی اوسیدونکی داسلام دلاری دسرتیرو مجاهدینو څخه ؤ کاله چی کمونستان په افغانستان کی دخپلو بادارانو پواسطه قدرت ته ورسیدل نودغه ورور دخپل فامیل سره یوځای جنوبی وزیرستان ته هجرت وکړ او وروسته بی بـا په وسله وال جهاد لاس پوری کړ اودخپل جهاد په اوږدوکی یی زیات غنیمتونه ترلاسه کړل بالاخره پخپله هم د۱۳۶۶ کال د اسد په ۱۳ نیټه دخپلو نوروهم سنګرو ورونو سره یوځای شهید شو.

(اناالله انا الیه راجعون)

۶- شهید احمد اهمیت یاد، د حضرت ګل زوی د جنوبی وزیرستان اوسیدونکی داسلام دلاری دسرتیرو مجاهدینو څخه و په ۱۳۵۸ کال یی په وسله وال جهاد پیل وکړ په قوم کی یی زیات محبوبیت درلود اوپه جبهه کی یی دسرګروپی وظیفه پرغاړه درلوده اودخپل جهاد په اوږدوکی یی زیات کمونستان د جهنم داورخوراک کړل بالاخره پخپله هم دهیوه کاله مسلسل جهاد څخه وروسته د ۱۳۶۶ کال داسد په ۱۳ مه نیټه د شهادت لوړی درجی ته ورسید.

(اناالله وانا الیه راجعون)

۷- شهید رحیم الله د حفیظ الله زوی دلغمان ولایت دقرغیو ولسوالی دکندی کلی اوسیدونکی چه په بوه دینداره کورنی کی زیږیدلی دنه اوفعاله مجاهدینو څخه ؤ د ۵ کاله مسلسل جهاد څخه وروسته دروسانو سره په یود مخامخ نښته کی د ۱۳۶۵ کال دشهادت لوړی درجی ته ورسید.

(اناالله وانا الیه راجعون)

۸- شهید رحیم الله مشهور په ډاکتر نجیب الله دعبدالکریم زوی دوردګو ولایت دتنګی ددوآب دکلی او

سیدونکی چی په یوه دینداره اومذهبی کورنی کی زیږیدلی هغه وروسته له دی چی دثور کرغیړنه کرد تاسرته ورسیدله په جهادکی برخه اخیستی وه په پای کی ۱۳٦٦ کال دسرطان په ٢٤ مه نیټه دوخشی روسانو دپرسونل ماینونو په وسیله د اووتنو نورو مجاهدینو سره یوځای دشهادت لوړ مقام ته ورسید.

(انالله وانا الیه راجعون)

۹- شهید یعقوب خان دپکتیا ولایت دوزی ولسوالی اوسیدونکی چی په یوه دینداره کورنی کی زیږیدلی دفعالو مجاهدینو څخه و بالاخره په ۱۳٦٥ کال د حمل په ۲۱ مه نیټه دجهاد وال په غونډکی دیوی مخامخ جګړی په ترڅ کی دشهادت لوړ مقام ته ورسید.

(انالله وانا الیه راجعون)

۱۰- انجنیر طوطی دعثمان زوی د ځاځیو اوسیدونکی کله چی کمونستان په افغانستان کی قدرت ته ورسیدل نوموړی ورورپه وسله وال جهاد لاس پوری کړ اوزیات کمونستان یی دخپل جهاد په اوږدوکی دجهنم داور خوراک کړه بالاخره پخپله هم د ۱۳٦٦ کال دجوزا په ۲۳ مه نیټه په شهادت ورسید.

(انالله وانا الیه راجعون)

۱۱- شهیدمعصوم جان دمولوي عبدالحبیب زوی د پکتیا ولایت دڅمکینو ولسوالی دمده خیاو په کلی کی زیږیدلی د اسلام دلاری د سرتیرومجاهدینو څخه ؤ په ۱۳۵۷ کالی یی په جهاد شروع وکړ. او زیات غنیمتونه یی ترلاسه کړه بالاخره د ۱۳٦۰ کال داحمدخیلو په سیمه کی دکمونستانو د بمبارد پواسطه دشهادت لوړی درجی ته ورسید (انالله وانا الیه راجعون)

۱۲- شهیدرحمت الله دعبدالحبیب زوی د پکتیا ولایت دڅمکنو ولسوالی اوسیدونکی چی په یوه شهید پاله کورنی کی زیږیدلی د اسلامی عقیدی کلک ایمان اوښواخلاقو خاوند ؤ په ۱۳۵۸ کال یی په وسله وال جهاد لاس پوری کړ اودجهاد په دوران کی دملحد حکومت لخوا ونیول شو اوزندانی شوچی وروسته بیا پټه محبس کی ددین ددښمنانو له خوا شهید شو(انالله وانا الیه راجعون)

۱۳- شهید پهلوان دمامور شاه زوی دپکتیا ولایت دڅمکنیو د ولسوالی اوسیدونکی په یوه غریبه اومسلمانه کورنی کی یی دی فانی دنیا کی سترګی غرولی دی ۱۳٦٥

کال دحوت په میاشت کی دکمونستانو دبمبارد په ذریعه د شهادت مقام ته ورسید (انالله وانا الیه راجعون)

۱٤ - شهید مولوی عبدالستار د مولوی عبدالحبیب زوی د پکتیا ولایت د ځمکنیو ولسوالی اوسیدونکی په یوه شهید روزونکی کورنی کی زیږیدلی خپله زده کړه یی نیمگړی پرښوده اوبه وسله وال جهادی لاس پوری بالاخره ۱۳۵۸ کال کی دخپل ورورسره یوځای دکمونستانو لخوا په شهادت ورسید (انالله وانا الیه راجعون)

۱۵ - شهید خیال محمد دمیر محمد زوی دپکتیا ولایت دسلطان ولسوالی اوسیدونکی چی په دین دوسته کورنی کی زیږیدلی نو موری ورور دښو اخلاقو خاوند او سرتیرو مجاهدینو څخه ؤ په ۱۳۵۸ کال یی په وسله وال جهاد لاس پوری کړ اوبه زیاتو عملیاتو کی یی د روسانو پرضد برخه اخستی وه بالاخره پخپله هم د ۱۳٦۵ کال دحوت په میاشت کی دیوی مخامخ جگړی په ترڅ کی دشهادت مقام ته ورسید روح دی ښادوی (انالله وانا الیه راجعون)

۱٦ - شهید عظیم گل د حسن گل زوی دپکتیا ولایت د ځمکنیو دولسوالی اوسیدونکی چی په یوه مذهبی کورنی کی زیږیدلی په ۱۳۵۸ کال یی په وسله وال جهاد لاس پوری کړ اوبه زیاتو عملیاتو کی یی برخه اخستی وه، بالاخره د ملحدانو دبمبارد په ذریعه دشهادت درجی ته ورسید روح دی ښاد اویاددی تل وی.

۱۷ - شهید قاسم دگل حسن زوی دپکتیا ولایت دځمکنیو ولسوالی اوسیدونکی چی په یوه غریبه مسلمانه کورنی کی زیږیدلی په ۱۳۵۸ کال یی په مسلحانه جهاد پیل وکړ او کمونستانو ته یی زیات مالی او ځانی تاوانونه وارول بالاخره پخپله هم د ۱۳٦۵ کال د حوت په میاشت کی دکمونستانو دبمبارد په ذریعه دسدی په کیمپ کی په شهادت ورسید روح دی ښادوی. (انالله وانا الیه راجعون)

۱۸ شهید شاولی خان دجانی خان زوی د مرسی خیلو دولسوالی او سیدونکی په یوه دین دوسته کورنی کی زیږیدلی نوموری ورور داسلامی اخلاقو یوه نمونه وه دعلماوو او دینی علومو سره یی زیاته مینه در لوده او څوکاله مسلسل جهاد څخه

وروسته د ۱۳٦٤ د سنبل په میاشت کی په شهادت ورسید.

(انالله وانا الیه راجعون)

۱۹- شهید کشمیر د سید محمد خان زوی د پکتیا ولایت د سید کرم دولسوالی اوسیدونکی چه په یوه دینداره اومذهبی کورنی کی زیږیدلی په خپله سیمه کی دښوا خلاقو او زړورتیاله کبله خورا زیات مشهور ؤ د ۱۳۵۸ کال کی د اسدالله پتک اینجنیر اشرف سره یوځای دشین کوټ په سیمه کی په شهادت ورسید

انالله وانا الیه راجعون

۲۰- شهید خبیب د میرسلام زوی د خوست و لسوالی د گربز ودکلی اوسیدونکی چی په یوه شهید روز ونکی کورنی کی زیږیدلی دخپل دیانت په وجه یی شهرت درلود د کمونستانو دراتگ سره یی په وسله جهاد لاس پوری کړ دشوکاله مسلسل جهاد څخه وروسته د ۱۳٦٦ کاد حمل په ۲۳ مه نیټه دخپل عمر په ۲۵ کلنی دشهادت مقام ته ورسید.

انالله وانا الیه راجعون

۲۱- شهید نظیر گل د سرکی زوی د خوست د تنیو دولسوالی اوسیدونکی چی په یوه دینداره کورنی کی زیږیدلی نوموړی وروز خپله زده کړه درگی په پوهنځی کی سرته رسولی اودخپل عمر په ۱٦ کلنی ئی په وسله وال جهاد لاس پوری کړاود ۱۳٦٦ کال د حمل په دریمه نیټه د ۱۹ کلنی په عمر په شهادت ورسید. (انالله وانا الیه راجعون)

۲۲- شهید عبدالجلیل د احمد خیلو دولسوالی اوسیدونکی چی په یوه دینداره او مذهبی کورنی کی زیږیدلی اودخپل جهاد په اوږدوکی یی زیات کمونستان دجهنم د اوز خوراک کړه او بالاخره پخپله هم د ۱۳٦۵ کال دجدی په څلور مه نیټه په شهادت ورسید.

(انالله وانا الیه راجعون)

۲۳- شهید گل دگلاب زوی د خوست اوسیدونکی چی د ابو ذر غفاری (رض) دقرارگاه د سرتیرو مجاهدینو څخه ؤ څرنگه چی د نوموړی عمر زیات مگر بیاهم دپوره همت خاوند ؤ په ۱۳۵۸ کال یی په وسله وال جهاد لاس پوری کړ د ٦ کاله مسلسل جهاد څخه وروسته د ۱۳٦٤ کال د ثور په ۱۸ مه نیټه ددهریانو سره په یوه مخامخ جگړه کی په شهادت ورسید.

انالله وانا الیه راجعون

۲۴- شهید میرزا الدین دخیالک زوی دجانی خیلو دولسوالی او سیدونکی چی پهیوه دین پالونکو رنی کی زیږیدلی د اسلام دلاری دتکړه او فعالو مجاهدینو څخه ؤ د تروروستی سلګی پوری ښهپهسیرانه وجنګید اوروسانوته یی زیات مالی اوځانی تاوانونه واړول بالاخره د ۱۳۶۶ کال دسرطان په ۲۰ نیټه یی داجل داعی ته لبیک ووایهاو شهیدشو. (اناللهوانا الیهراجعون)

۲۵- شهید عبدالغفور د حاجی ملادین محمد زوی دهلمند ولایت د ناوی ولسوالی او سیدونکی ؤ نومورې ورور دکلک ایمان او ټینګی عقیدی خاوند ؤ کله چی کمونستان دخپلوبادارانو پواسطه په افغانستان کی قدرت ته ورسیدل نودغه ورورپه وسله وال جهاد لاس پوری کړ اودجهاد پهاوږدوکی یی زیات تکلیفونه ولیدل بالاخره پخپله همدڅوکاله مسلسل جهاد څخه وروسته یی داجل داعی ته لبیک ووایه او د شهادت لوړی درجی ته ورسید.

(اناللهوانا الیه راجعون)

۲۶- شهید محمد قسیم (عیاذی) مشهور په شیخ احمد د حاجی ملانوراللهاخند زوی دکندهار ولایت او سیدونکی چی په یوه دیندار او مذهبی کورنی کی زیږیدلی دینی زده کړه یی دخپل پلارڅخه کوله ددینی علوموپه څنګ ځنګ کی دمحمودطرزی په ابتدایی ښوونځی کی هم شامل شوکله چی د دولسم ټولګی څخه فارغ شونو دکانکور تر از موینی وروسته دکابل دطب پوهنځی کی شامل شواودثورترکودتا یی وروسته په وسله وال جهاد لاس پوری کړ اودخپل جهاد په اوږدوکی ئی زیات کمونستان او د هغوی اندیوالان د جهنم داور خوراک کړل اوزیات غنیمتونه یی ورڅخه ترلاسه کړه بالاخره د ۱۳۶۱ کال دوطن پلورونکو له خواسخت زخمی اووروسته بیاد همدی زخم پهاسطه به شهادت ورسید اوخپل تاریخ یی ملت ته په ځلیدو پریښود

(اناللهوانا الیه راجعون)

۲۷ شهید بابری دمینځی خان زوی دپکتیا ولایت اوسیدونکی چی دفعالو اوسرتیرو مجاهدینو څخه ودروسانوپه ضدیپهزیاتوعملیاتوکی برخه اخیستی وه د ۶کاله مسلسل جهاد څخه وروسته د ۱۳۶۵ کال

دعقرب په ۲۸ نیټه دیوی مخامخ جګړی په ترڅ کی په شهادت ورسید.

(انالله وانا الیه راجعون)

۲۸- شهید بختور ګل د جمعه ګل زری دپکتیا ولایت دمنګلو او سیدونکی چی په یوه دین دوسته کورنی کی زیږیدلی اودخپل جهاد په اوږدوکی یی زیات کمونستان دجهنم داور خوراک کړه بالاخره پخپله هم د ۱۳٦٤ کال د ـوت په ۲ـه نیټه دروسانو دبمبارد پواسطه دشهادت لوړی درجی ته ورسید.

(انالله وانا الیه راجعون)

۲۹- شهید عبدالجمیل دالله کریم زوی دننګرهار ولایت دهدری نور د اصلی کلی اوسیدونکی چی په یوه دینداره کورنی کی زیږیدلی په ۱۳۵۸ کال یی په وسله وال جهاد لاس پوری کړ او د خپل جهاد په اوږدوکی یی زیات کمونستان دجهنم داورخوراک کړه او زیات غنیمتونه یی ترلاسه کړه په کور اوکلی کی یی دنیکواخلاقو په وجه زیات محبوبیت در لود بالاخره دځوکاله مسلسل جهاد څخه وروسته د ۱۳٦٦ کال دروسانو سره په یوه مخامخ نښته کی دشهادت لوړی درجی ته ورسیده اوخپل تاریخ یی ملت ته په زرین لیک پریښود روح دی ښاد اویاددی تل وی.

(الاالله وانا الیه راجعون)

۲۹- شهید خان اغاد تازه ګل زوی دوردګو ولایت دتنګی ددری دعلم خیلو دکلی او سید ونکی په یوه دینداره کورنی کی زیږیدلی دی.

دغه ورور په اوه کاښی کی په مکتب کی شامل شواوپه متوسطه کی ووچه دثور کرغړ نه کود تا رامنځ ته شوه او نو موړی ورور خپل مکتب پریښود اودجهاد په صفونوکی دخپلو مجاهدو ورونو سره یو ځای شو.

شهید ورور خان اغاد (٦٦) کال (دسرطان) دمیاشش په (۳۷) نټه په هغه کمین کی چه دروسانو له خواد پغمان دجبهی داتحاداسلامی مجاهدینو ته نیول شوی وو دهغوی دخلاصو لود پاره ددوی کومک ته ځان ورورساوه اوپداسی حال کی چه روسانو ته ئی سخت تلفات ورواړول اود نوموړ یو مجاهدینو سر اومال ته ئی نجات ورکړ دشهادت لوړ او عالی مقام ته ورسیده. روح ئی دښاد او یاد دتل وی.

۳۰- شهید ضیاالدین دجلال الدین زوی دوردګو ولایت دسیداباد دلوړ

کلی په یوه دین پاله کورنی کی زیږیدلی دخپلی جهاد په اوږ دوګی یی زیات مالونه دروسانو څخه په غنیمت ونیول او دخپل دایمی ژوند بقایی په شهادت کی لیده بالاخره ۱۳٦٤ کال دعقرب په ۲۸ مه نیټه دروسانو له خوا په شهادت ورسیدانالله وانا الیه راجعون.

۳۱- شهید سیدانور دعبدالرحیم زوی دور دګود ولایت دتنګی دامیر سناد بابکر خیلو په کلی کی زیږیدلی دی دغوائی دکرغیړنی کو دتاڅخه وروسته ئی په مسلحانه جهاد پیل وکړاودشهادت ترورځی ئی په پوره اخلاص او صداقت سره خپله اسلامی دنده سرته ورسوله.

شهیدورورا وه کاله پوره دمجاهدینو سره اوږه په اوږه دجهاد سپیڅلی اومقدسه وظیفه سرته ورسوله ترڅوچه په (۱۳٦٦) دسرطان په میاشت کی په شهادت ورسید.

(روح ئی دښاد او یادی دتل وی)

۳۲- شهید محمد جان دسراج الدین زوی دور دګو ولایت دسید اباد دولسولی اوسیدونکی چی په یوه مسلمانه اومذهبی کورنی کی زیږیدلی په ۱۳۵۸ کال یی په وساله وال جهادلاس پوری کړ دڅوکاله مساسل جهاد څخه وروسته دروسانو سره په یوه مخامخ جګړه کی په شهادت ورسید انالله وانا الیه راجعون.

۳۳- مامور محمد اکبر «فقیری» دحاجی فیض محمد زوی دجوی زرین دکلی او سیدونکی دتنګی دنورددری په یوه دینداره کورنی کی زیږیدلی دی. ابتدائی تحصیلات ئی دتنګی په متوسطه کی پیل او وروسته دسیداباد په لیسه کی شامل شو.

شهید محمد اکبر دکوچنوالی څخه بیاد تحصیل تردوری پوری دپوره پوهی لرونکی وو. دغه شهیدورور میخانیکی شیانو په ترمیم کولو کی پوره مهارت درلود نولدی کبله ئی ټولی اسلحی ترمیمولی. نوموړی دډیرو ښواخلاقو خاوند وونوځکه پرټولو مجاهدینو ډیرګران وو.

مامورصاحب په ۱۳٦٦،٤،۲۵ نیټه کله چه روسانو دشمالی ولایتو مجاهدینو ته کمین نیولی وودمنطقی دمجاهدینو سره یوځای دهیوی دخلاصو لولپاره دشهادت میدان ته ورو دانګل ورسته لدی چه ډیرروسان ئی دجهنم ابدی کندی ته ولیږل د شهادت لوړ مقام ته ورسید.

روح ئی دښاداویادئی دتل وی

اساساً توان تهیهٔ قانون اساسی، برای یک کشور زمانی مطرح می گردد که استقلال سیاسی و آزادی اش را از تسلط دیگران حاصل کرده ومردمش بدون فشار وتهدید خارجی، درفضای آزادی وحریت، غرض تنظیم زندگی جدیدش فرصت تهیه قانون اساسی رابه دست آورد.

قانونی که درأثنای حضور نظامی روس وتحت فشار وتهدید توپ ها، تانک ها وطیاره‌های بم افگن قوای متجاوز روسی، ذریعه چنان حکومتی طرح می گردد که به کومک همین قوای متجاوز به قدرت رسیده وتحت حمایه آن بسر می برد حیثیت حکم نامهٔ آقایی رادارد که عنوانی غلامانش صادر می کند.

نمیپذیرد دست به دامن دیگران انداخته اند.

باورداریم که کسانیکه براین فکر اصرار می ورزیدازملت تجرید خواهندشدملت ماجز حکومت اسلامی درافغانستان آزاد و مستقل وبدست پرتوان مجاهدینی که درمیدانهای جنگ برای ملت خود امتحان داده اندبه حکومت دیگری راضی نخواهد شدبه امید پیروزی عاجل اسلام وتحقق حکومت صد درصد اسلامی درافغانستان آزاد ومستقل.

السلام علیکم ورحمت الله وبرکاته

۱ ـ شهید محمدشریف

شهید محمدشریف مشهور به قومندان قندآغا فرزند حاجی محمد محسن باشندهٔ قریه دولانه ولایت پروان که بتاریخ ۹ر۴ر۱۳۴۴ دریک خانواده مسلمان وخداپرست دیده به جهان گشود هنوز درجریان تحصیل بودکه کودتای نامیمون ثور بوقوع پیوست ،تحصیلات خویش را ناتکمیل گذاشته دست به مبارزه وجهاد زد .بعداز ـ خدمات قابل وصفی بتاریخ ۳ ر۱۲ر ۱۳۶۵ دراثرانفجار مین روسی به درجه رفیع شهادت نایل گشت .

روحش شادویادش گرامی باد

۲ ـ شهید محمدصابر

شهید محمدصابر مشهور به "مرزا" ولدحاجی محمدعالم باشندهٔ قریه دولانه ولایت پروان به تاریخ ۱۰ ر۸ر۱۳۴۵ دریک خانوا ـ دهٔ متدین ومسلمان دیده به جهان بازکرد وبه تاریخ ۲۴ر۵ر۶۵ دریک عملیات خونین با دشمنان سفاک به مقام والای ـ شهادت سرکشید .

روحش شادویادش گرامی باد

۳ ـ شهید محمدصبور

شهید محمدصبور فرزند حاجی محمدعالم درقریه دولانه ولایت پروان بتاریخ ۱۱ر۹ر۱۳۴۷ دریک خانواده متدین وخداپرست دیده بجهان گشود . باروی کارآمدن رژیم کمونست دست به جهادمسلحانه زده وبه تاریخ ۲ر۷ر۱۳۶۵ دریک درگیری شدید با خصم سفاک وجانی به درجه شهادت نایل گشت .

روحش شادویادش گرامی باد

۴ ـ شهیدفنورکی

شهیدفنورکی ولدمحمدابرهیم درسال ۱۳۴۳ درقریه شکاوه ـ سکندرخیل حاجی ولایت پکتیا دیده بجهان بازکه ازابتدایی کودتای کمونستی سرسختانه علیه دشمن رزمیدتااینکه در ۱۴ میزان سال ۱۳۶۵ دریک درگیری شدیدباکمونستها در ـ

حالیکه ۲۲ سال داشت شربت شهادت را نوشید .

روحش شاد و یادش گرامی

۵ ـ شهید حسن گل

شهید حسن گل ولد حیده گل در سال ۱۳۴۰ در قریه سکندرخیل جاجی ولایت پکتیا تولد گردیده بود وی بعد از کودتای نامیمون ثور به مبارزه پرداخت و بالاخره در ۲۷ ثور ۱۳۶۵ بمقام والای شهادت نایل گشت .

روحش شاد و یادش گرامی باد

۶ ـ شهید طالب الدین

شهید طالب الدین ولد الحاج شهید تپورکی در قریه سکندرخیل جاجی ولایت پکتیا چشم بجهان باز کرد وی بعد از وقوع پیوستن کودتای نامیمون ثور به جهاد مسلحانه پرداخت سرانجام بتاریخ ۲۹ ثور ۱۳۶۵ در اثر انفجار مین دشمن جام شهادت را بسر کشید .

روحش شاد و یادش گرامی باد

۷ ـ شهید عبدالمنان

شهید عبدالمنان فرزند روزی خان باشنده دشت ارچی ولایت کندز که در یک خانواده متدین و خداپرست چشم بجهان باز کرد . بتاریخ ۹ حوت ۱۳۶۳ از طرف گماشتگان روسهای وحشی در حالیکه شانزده سال داشت بمقام رفیع شهادت نایل گشت .

انا لله و انا الیه راجعون

۸ ـ طلاخان

شهید طلاخان فرزند عبدالمجید که در قریه خواجه بها والدین ولسوالی ینگی قلعه ولایت تخار در یک خانواده متدین دیده بدنیا گشود ، بتاریخ ۶ حوت ۱۳۶۵ در یک درگیری خونین با روسهای سفاک جام شهادت را نوشید .

روحش شاد و یادش گرامی باد .

۹ ـ شهید محمد انور

برادرشهید محمدانورفرزند محمدحیدرسالها قبل دریک فامیل متدین وخداپرست درولسوالی ینگی قلعه ولایت تخاردیده بجهان گشوده بود ، درسال ۱۳۵۹ علیه گماشتگان بدنام کمونیزم سلاح برداشت .

سرانجام بتاریخ ۲ حمل ۱۳۶۴ جام شهادت رانوشید .

انا لله وانا الیه راجعون

۱۰ ـ شهیدمشعل خان

شهیدمشعل خان فرزندنواب خان درسال ۱۳۳۶ دریک خانواده متدین وخداپرست درقریه کاریز گل محمدخیل ولسوالی پل علم ولایت لوگردیده بجهان بازکرد .

درسال ۱۳۵۷ به مبارزه علیه کمونیست های وحشی بپاشد .

سرانجام در۲۶ رمضان المبارک سال ۱۳۶۶ بودکه دراثر دسیه ناجوانمردانه دشمن بمقام والای شهادت رسید .

روحش شادویادش گرامی باد

۱۱ ـ شهیدعصمت الله

برادرشهیدعصمت الله فرزنددگرمن محمدعیسی درسال ۱۳۴۲ دریک خانوادهٔ متدین درقریه رووطنی ولسوالی اشکمش ولایت تخاردیده بجهان گشود .

بالاخره دربرج سنبله ۱۳۶۵درمنطقه آب گنده علاقه داری شهربزرگ بعدازیکشبانه روزمقاومت جام شهادت را بسرکشید وبه رفیق اعلی پیوست .

روحش شادویادش گرامی باد

۱۲ ـ شهیداسدالله

برادرشهیداسدالله فرزندمحمدابراهیم درولسوالی ده سبز ولایت کابل دیده بجهان بازکرد . نامبرده بعدازهفت سال جهاد درولسوالی ارگون دریک نبردرویاروئی باروسهای وحشی جام شهادت رابسرکشید .

انا لله وانا الیه راجعون

۱۳ ـ شهیدشیرعلم

شهیدشیرعلم فرزندمیرعلم یکتن ازجانبازان راه‌حق که درولسوالی ارگون چشم بجهان گشوده‌بود، بعدازنه‌سال جهاددربرابرخصم‌سفاک وبزدل جام شهادت رانوشید.

روحش شادویادش گرامی باد

۱۴ ـ شهیدعبدالغفور

برادرشهیدعبدالغفورفرزندحاجی شیرمحمدکه‌درقریه موسی زائی اشرفخیل ولسوالی قره‌باغ ولایت کابل دریک فامیل متدین چشم به‌جهان گشود.

سرانجام درسال ۱۳۶۶ دراثرانفجارماین دشمن درشهیدان ولایت لغمان جام شهادت رابه‌سرکشیدوباجامه مخملین شهادت بسوی علیین خداپروازکرد.

انالله‌وانا الیه راجعون

۱۵ ـ شهیدملاعبدالحق

برادرشهیدملاعبدالحق فرزندملاعبدالصمددرسال ۱۳۵۷ درقریه صافی ینگی قلعه‌ولایت تخاردریک خانوادهٔ متدین ودین پرور دیده‌بجهان فانی گشود. بابمیان آمدن رژیم‌کمونستی در افغانستان به‌جهادمسلحانه پرداخت وبعدازمدت شش سال جهادعلیه‌کفروالحاد بالاخره در۲۱ حمل ۱۳۶۴ ازطرف روسهای سفاک درمنطقه درقدولسوالی ینگی قلعه به‌درجه‌رفیع شهادت نایل گردید.

انالله‌وانا الیه راجعون

۱۶ ـ شهیدعلی محمد"زلمی"

شهیدعلی محمد" زلمی" فرزندغلام‌مقصوددرسال ۱۳۴۴درقریه نمدمال ولسوالی خان آبادولایت کندزدریک فامیل متدین چشم‌بجهان بازکرد. سال ۱۳۶۰ بودکه‌شهیدزلمی هنوزبیش ازشانزده بهارزندگی راپشت سرنگذاشته‌بودکه‌به‌جهاد مسلحانه پرداخت ازهمان اوان درسیمای وی آثارشجاعت

وفداکاری و ایمان ... برق می زد. درزمانیکه استاد غلام جیلانی بمقام والای شهادت نایل شدنظربه ایمانداری ،لیاقت و مردمداری که داشت سرپرستی جبهه راهمسنگرانش به وی سپردندوتا آخرین رمق حیات اش وظیفه مقدس را با کمال امانتداری به سررسانیده وازسنگرهای پرخون جهاد پاسداری نمودتا اینکه نامبرده دریک حمله نابه هنگام دشمن به تاریخ ۴ جوزا ۶۶ بمقام والای شهادت پروازکردوباسینه خونچکان درخیل شهدای انقلاب اسلامی مانشست.

روحش شادویادش گرامی باد

۱۷ ـ شهیدظفرخان

شهیدظفرخان فرزندجمعه خان درسال ۱۳۴۳ هـ ش دربندربخاری شهرخان آباددیده به جهان گشود. ودرسال ۱۳۶۴ به جهاد مسلحانه دست زد ،سرانجام در۲۷ حمل ۱۳۶۶ دریک عملیات خونین بالای پوسته روسها درمنطقه خان آباد بدرجه رفیع شهادت نایل گردید.

انا لله وانا الیه راجعون

۱۸ ـ شهیدعبدالشکور

شهیدعبدالشکورولدعبدالغفوردرسال ۱۳۴۲ هـ ش درقریه نمد مال ولسوالی خان آبادچشم به جهان گشود. نامبرده درسال ۱۳۶۱ به جهادمسلحانه پرداخت ودرعملیاتهای متعدد اشتراک نمود.

شهیدعبدالشکوردریکی ازعملیاتیکه بالای پوسته های روسها درمنطقه خان آبادبتاریخ ۲۷ حمل ۱۳۶۶ صورت گرفت بعدازمقاومت دلیرانه بدرجه رفیع شهادت نایل گشت وبسوی علیین خدابابال های خونین پروازکرد.

انا لله وانا الیه راجعون

ـ شهید معلم احمد :

برادر شهید رزمنده مؤمن مجاهد مکتبی معلم احمد فرزند عبدالصمد که در قریه کندی باغ علاقداری چپرهار ولایت ننگرهار در سال ۱۳۳۳ هـ ش چشم به جهان گشود و در کاروان یاقوتین شهدای انقلاب کشور نشست. وی بعد از سپری نمودن ایام کودکی در سال ۱۳۴۰ پا بمکتب نهاد و که نبوغ عالی و استعداد سرشار داشت تحصیلات را در مکتب به پایه اکمال رسانیده ، در سال ۱۳۵۰ به دارالمعلمین عالی ننگرهار شامل گردید در همین زمان با پرچم داران نهضت اسلامی کشور از نزدیک تماس حاصل کرده و در اکثر مجالس و محافل نهضت فعالانه شرکت می ورزید.

او دارالمعلمین را همراه با دیگر همرزمانش به محکمترین سنگر علیه عقاید و نظریات الحادی مبدل ساخته بودند.

مجاهد شهید معلم احمد همگام با وقوع حادثه مرکبار ثور وظیفه معلمی را ترک گفته اقدام به قیام مسلحانه کرد ، وی در قدم اول به بسیج نمودن مردم مسلمان و با ایمان منطقه پرداخته با عشق سرشار از ایمان و امید کامل به نصرت الهی به ایجاد سنگر خونین جهاد علیه رژیم دست نشانده و مزدور مبادرت ورزید.

او درین راه تلاش های خستگی ناپذیر داشت تا اینکه در محکم در برابر خصم سفاک و خونریز ساخته.

معلم شهید در فتح ولسوالی رودات و علاقداری چپرهار و پوسته های ضد امنیتی فارم غازی آباد ، هده ، بتی کوت و سروبی رول بس مهم وارزنده داشت. در اکثر عملیاتیکه علیه چکمه پوشان سرخ و مزدوران بی مزدشان انجام داد ضربات کوبنده یی را بر پیکر کمونیزم جهانخوار وارد نموده است.

شهید معلم احمد که تا هنوز دشمن از رزم آوری و جانبازی های قهرمانانه او و همراهانش در خود می پیچید و می لرزند . احمد شهید که صاحب ایمان قوی ، تقوی ، صبر

واخلاق حمیدواسلامی بوددرهمه قلب ها آشیانه داشت وهمیشه همرزمانش رابه تقوی وپرهیزگاری وثبات ومقاومت وامانت داری توصیه وتشویق می نمودوبرهمه مهربان بودبه تعلیم وتربیه سالم فرزندان میهن توجه خاصی داشت . وی در حالیکه بارمسئولیت خطیری جهادی رابردوش داشت دریکی ازلیسه های حزب اسلامی افغانستان درکوهات به صفت سرمعلم نیزایفای وظیفه می نمودتاتوانسته باشدبرای به ثمررسانیدن نونهالان میهن وظیفه اش رانیزبسررسانیده باشد .

سرانجام معلم شهیددرحالیکه یک گروپ ازمجاهدین مربوط را به استعمال هاوان آشنامیساخت به اثرانفجارمرمی آن باسه تن ازهمرزمانش به تاریخ ۲۰ر۴ر۱۳۶۶ به مقام رفیع شهادت نایل آمدوهفت تن دیگرازرهروان مدرسه خون وشهادت درین حادثه مجروح شدند .

مادرحالیکه شهادت این مجاهدپیشتازوآگاه ومکتبی راضایعه بزرگ به جهاد تلقی نموده ازخداوندبه اوجنت فردوس وبه بازماندگان وهمرزمانش که سنگراورا خالی نگذاشته اندا جر عظیم وصبرجمیل وبیداری کامل تمنامیداریم .

روحش شادویادش گرامی باد

معلم احمد شهید

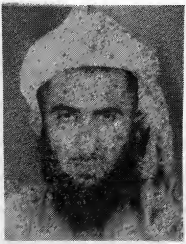

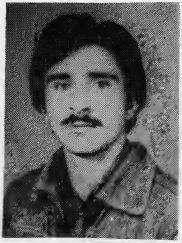

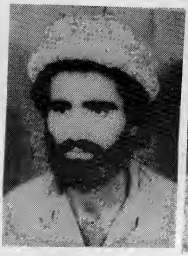
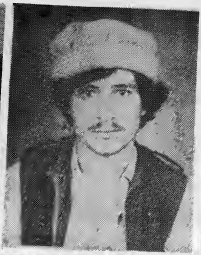

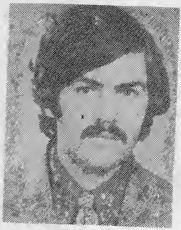

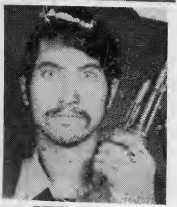

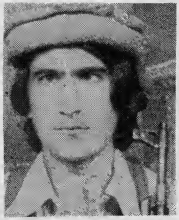

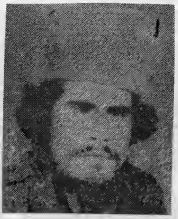

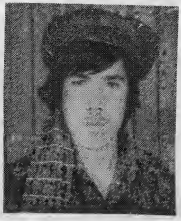

دافغانستان داسلامی حزب دنوی انتخابی مرکزی شوری غونډی پیل شوی

له مخکینی اعلان سره سم دحزب اسلامی افغانستان نوی انتخابی مرکزی شورا د۱۳۶۶کال دسنبلی دمیاشتی به ۱۵ مه نیټه دحزب دانتخابی امیر وزورحکمتیار تررياست لاندی دجهاد پوهنتون په تالارکی خپلی پزله پسی غونډی پیل کړی.

پداسی حال کی چی دغونډی تالار اوانګړ پدی شعارونو او آیتونوښائسته شوی و"درموا ردی که نص صریح وجودندارد ،فیصله اکثریت ملزم است"

"وشاورهم فی الامرفاذا عزمت فتوکل علی الله ان الله یحب المتوکلین "..."ان الله یأمرکم ان توءدوا الامانات الی اهلها واذ حکمتم بین الناس ان تحکموا بالعدل "...

"پریږدی چی دا مسلمان ملت دځان لپاره اسلامی قیادت - انتخاب کړی"

"درهمه واحدهای اداری اصل شوری راا حیا کنید؛ "هغه اولوا الامرچی .په خپلوپریکړوکی دشورا اصل مراعت نکړی دعزل وړدی؛

لومړی ورځ دحزب انتخابی امیر وزورحکمتیار مفصله وینا وکړه (پشپړمتن یی په همدی ګڼه کی ولولی) ، اوترهغه وروسته له امیر سره دشورا دغړودشرعی بیعت اوهمدارنګه دشوری دغړودتعهد مراسم ترسره شول .

دغونډی په دوهمه ورځ چی دسنبلی له ۱۶ می نیټی سره ځی سمون خوردحزب امیرترافتتاحیه وینا وروسته شوراته دانتخابی غړوپه باب چی بایدامیرئی پټه ګوته کړی ، پیشنهادوکړچی د مناسبوا شخاصوپه باب خپل لیکلی نظرهغه ته وړاندی کړی ،ترڅو دهمدی لیکلیونظرونوپه پام کی نیولوسره دشورا انتخابی غړی معرفی شی ، په همدی ترتیب یوشمیرورونه په ګوته شول چی دشورادسری رایوپه نتیجه کی

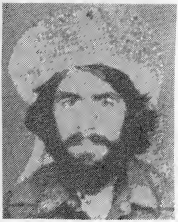

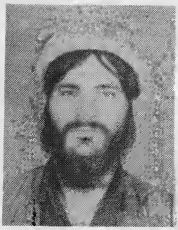

نامه های وارده

برادرمحترم ومبارز مجاهد معروف «فروغگر» مسؤول مجلهٔ اسلامی وانقلابی شفق السلام علیکم ورحمت الله وبرکاته

موفقیت وپیروزی هرچه بیشترشمارا درراه خدمت به اسلام ومسلمین از بارگاه پروردگار کائنات آرزو داریم.

ازمطالعه نشرات شورانگیز مجله شفق که منعکس کنندهٔ ندای برحق انقلاب اسلامی افغانستان ومردم مسلمان وبیچاره ما میباشد قلباً احساس خوشی میکنیم. وضمن آنکه درشمارهٔ هفتم دلو سال ۱۳٦۵ این مجله انعکاس افکاربرادران احزاب دیگر وبخشی ازتوقعات وانتظار های مهاجرین ومجاهدین را از قائدین ورهبران جهاد افغانستان دیدیم برای ماهم جرئت آنرا داد که به شما درد دل نمایم.

اینک ضمن این نامه مضمونی را نیز عنوان خود سازی خدمت شما فرستادیم تادر گوشه یی ازمجله آنرا جابدهید وبایدیادآور شوم که در جواب این نامه طریقه حق الاشتراک مجله راکه به چه طریق میتوانیم آنرا بپردازیم واگرضرورت باشند همکاری خودراادامه بدهیم بنویسید به امید جواب نامه.

والسلام علیکم ورحمة الله

سیدعبدالله (فاطمی) محصل پوهنځی طب دراسلام آباد ومنشی عمومی اتحادیه اسلامی محصلین افغانی

برادر ارجمند محترم سیدعبدالله «فاطمی» السلام علیکم ورحمة الله وبرکاته.

محترما !

نامهٔ شما ضمیمهٔ مضمون ارسالی شما به ادارهٔ مجله رسید، چون درین شماره نظر به حجم مضامین گنجایش نشرآن رانداشتیم، درشماره های آینده بعداز ملاحظهٔ هیئت تحریر به دست نشر سپرده خواهد شد.

همچنان خدمت تان عرض می شود که وجه اشتراک مجله سالانه ۱۲۰ کلداراست که برای محصلین

نصف قیمت درنظر گرفته شده است شما میتوانید هنگام تشریف آوری به پشاور به ادارهٔ مجله مراجعه فرمایید وحق الاشتراک خودرا بپردازید. از نظر نیک شما دربارهٔ مجله یک جهان ممنون کامگار باشید.

(اداره)

کارکنان محترم وانقلابی مجلهٔ قهرمان پرور شفق السلام علیکم ورحمة الله وبرکاته.

امیدوارم الی دریافت مکتوب هذا دارای صحت کامل بوده وصحتمندی وکامیابی شما برادران محترم رااز بارگاه ایزد متعال خواهانم.

بعدازسلام عرض گردد که برادرشما یک مهاجرافغانی مقیم کانادا میباشم وتقریباً بعد از (٦) سال مهاجرت به کانادا آمده ام درطول مدت یک هفتهٔ که اینجا آمده ام هیچ احوالی ازکشور خونین مان افغانستان واز کارنامه های قهرمانان میهن ندارم چون ذریعهٔ دیگری بخاطرپرکردن این خالیگاه اصلاً موجودنیست لذا شما برادران محترم وانقلابی چنانچه روآورده بودم دوباره روآوردم تااز ناله هاوشیون های وطنداران مجاهد ومهاجر خویش خودراهرچه خوبتر باخبر سازم. ویاحداقل احساس دوری از میهن را زیاده احساس نکنم. حقیقتاً مجلهٔ شفق مانندفلق تابناک بر کشور ما نور افشانی میکند نوری که انوار سفیدرنگ آن دلهای ریش وطنداران مجاهد رانویدپیروزی میدهد. حقیقتاً شفق یگانه نشریه جهادی میباشد که مطالب گوناگون و جبههٔ های مختلف درپس پرده رابی پرده کرده برای وطنداران ماجبهة های آنها راهرچه بیشتر روشن میسازد.

بـه قول معروف، خودم مرید این مجله شده ام. راستی کمی هایی که درخوداحساس میکنم ونصایح وپندها یی که ازاوراق زرین این مجله برمیدارم باخوداحساس خوشی میکنم بخاطر پرکردن همین کمی هابنده باین مجله شفق ودیگر نشریات نهضت علاقه باخصوصی دارم. ولی متأسفانه بنابه موجود نبودن دفتر حزب درکانادا نمیتوانم این مجله وسایر نشریات نهضت رابدست آرم. درهندوستان شنیده بودم که دفتر حزب درکانادا عنقریب فعال خواهد شد. ولی بعداز پرسان وجویان بسیاردریافتم که تابحال دفتر حزب فعال نگردیده است. خدا کندهرچه زودتر فعال شود. اگر

دفتر حزب درکانادا فعال گردید امیدوارم ازطریق نشرات حزب به گوش مابرسانید.

لهذابروی همین ملحوظ شرعی ازشما برادران محترم خواهشمندم که درقدم اول یک شمارهٔ از مجلهٔ شفق ضمیمهٔ یک تقویم سال جدید را فرستید اگر امکان داشت نشریات دیگر حزب رانیز برای برادرتان بفرستید. (جریده شهادت *the mojahideen monthley* وهمین وغیره) امیدوارم برادر کوچک تانرانا امید نسازید.

به امید پیروزی نهضت اسلامی در افغانستان وسراسرجهان.

مرگ برابرجناور شرق وغرب.

برادرشماخواجه محمدزمان

۲۱٤۱۸۷

برادر گرامی محترم خواجه محمدزمان السلام علیکم ورحمة الله وبرکاته!

محترما! درپاسخ بنداول نامهٔ تان باید بعرض برسانیم که سفرهجرت شما بسیار دورودراز وآزار دهنده وکسل کننده است، اگر هوای جهاد، وطن ومجاهدین رادارید، این قدردورخودرازحمت ندهیدوبیا یید درجنب برادران تان یادرایران ویادرپاکستان ودرغیرآن... درپاسخ بنددوم بایدعرض شود که درکانادا نمایندگی حزب هست نشرات مورد ضرورت تان را ازان جابدست آرید ازحسن نظر شمادربارهٔ نشرات خود تان ممنون امیدواریم همکاری های قلمی تان راازما دریغ نفر مایید! به امید پیروزی های هرچه بیشترشما درراه اسلام کامگار باشید (اداره)

به مدیریت محترم مجله شفق

السلام علیکم ورحمة الله وبرکاته

دادار (ج) درجمله امور مشروعه یاروزید شما باشد! ازحضرت درهم کوبنده ستمگران موفقیت هر چه بیشترتان رادرجهت بلند بردن فرهنگ اصیل اسلامی که ممثل آرمان های شهدای گلگون کفن وملت بخون خفته وشهیدپرور افغانستان است میخواهیم چند پیشنهاد داریم امید درموردا قدام مثبت نموده اول اینکه شما یک برنامهٔ خاص درباره دشمن شناخته شده بشمول این همه جنایات فعلی در افغانستان یعنی آن کسیکه یک روز به حضورملت ازگریبان کشانیده شودوبه محضرعام مسلمانان افغانستان محکمه گردد داشته باشیدزیرا رژیم مزدور وحلقه بگوش قصرنشینان کریملین درمورد دوباره به قدرت

رسیدن کرسی افغانستان شایعات وپروپاگندهاپخش مینماید که این افرادهم درواقع چه دراین جاوچه درداخل به آمدن این خاین لبیک گفته وخوش آمدید میگویند که در واقع این طبقه هم ازجملهٔ مزدوران دولت مزدور بشمار میروند آیا دراین مورد خاموش بودن گناه نیست؟ آیادست این خانواده به خون مطهر سنگرداران هموطن ما آلوده نیست به سوال من جواب بدهید اگراست چرا در این مورد خاموش هستید آیا همین برادر انی فعلاً جهاد افغانستان را رهبری میکنند ازظلم اوبی بهره مانده پیروزی انقلاب اسلامی درافغانستان نزدیک شده نباید این همه قربانیهای ملت آواره ما که «ارا» ملیون شهید در راه اسلام داده جواب آن این باشد. این در واقع ظلم وبی عدالتی نیست؟

دوم بیر گرافی مختصر شهدای انقلاب اسلامی به وقت معین به چاپ نمیرسد وسوم شما بهتر اطلاع دارید که غند قهرمان کفر شکن جهادوال همه روزه با اجیران مزدور وبا داران روسی اش در گیر بوده معرکه وپیکارش یک کارنامه تاریخی بوده درمورد شهدایش وفتوحهای مجاهدین آن شما در انتشارات خویش درهر مجله شما ذیدخل باشدوچارم اینکه مجله شما به وقت معین نمیرسد وهم شما نماینده های خویش را جهت هرچه بهترشدن ووزین شدن مجله شفق به غند ودردیگرجبهات روان بدارید زیرا تمام موضوعات شما خالی ازمفاد برای خواننده در جهت ازدیادشعور اسلامی نخواهد بود امیدنامه مرا مکمل به نشر برسانید تا وظیفه اسلامی خویش را ادا نموده باشیددرحفظ وامان خداوند باشید.

برادر شما نجیب الله همکار تخنیکی غندشهید جهادوال.

برادر مجاهد نجیب الله همکار تخنیکی غندجهادوال السلام علیکم ورحمة الله وبرکاته

برادراگر شما نشرات مارا بخوانید انشاءالله همهٔ سوالات تان راپاسخ میدهد کامگار باشید (اداره)

یا رب فلق

اگست: ۳ لندن

برادر ارجمند بلال مـوحـدی السلام علیکم ورحمةالله وبرکاته، نامهٔ شما که: حامل پیغام مفیدی بود به اداره مجلهٔ شفق مواصلت ورزید؛ اینک نامه شمارا با پیغام حرف به حرف نشر کردیم، به امیدهمکاری

های بیشتر قلمی شما (اداره)

حضور برادرانم، مدیر واعضای مجله شفق!

باهمهٔ مجاهدان و مهاجرین در حفظ و امان خداوند(ج) باشید رحمت خداوند(ج) برشما باد!

سلام واحترامات تقدیم می دارم!

وبعد: اینک پیام یک برادرشما، امیدوارم که نشر شود.

ملت مجاهدما با ایثار گری و انتخاب راه شهادت، تحت رهبری نهضت اسلامی افغانستان، انقلاب را از تاریکی ها وتنگناهایی که از جانب روس های ملحد برای نابودساختن هدف نهضت چیده شده بود، بسوی پیروزی نهایی و آزادی کامل و همه جانبه و مستقر شدن نظام نجات بخش اسلام نزدیک ساخته اند. درین زمان که روس وحشی دست استدعا بسوی ملت مجاهد دراز کرده ودرین عمل پایان بقای حق خودرا تثبیت وظاهرساخته است، از دسیسه یی بیش نیست تا به وسیله استعمار (خر ساختن و منحرف نمودن افکار از حق وحقیقت بسوی باطل) هدف انقلاب اسلامی مارا بازهم بسوی وابستگی و اسارت مایل سازند. البته همانطوریکه روسها در داخل نظامهای فاسد ظاهر شاهی داودشاهی نوکران وخودفروختگان ملحدجستجو کردند وتربیت کردند، تا به اهداف توسعه طلبانه نائل شوند، این بار هم استعمارگران غربی درصفوف جهاد به جستجوی افرادریاکار، سازشکار ومصلحت پذیر هستند تا به وسیله آنها ملت رابازهم به اقسام اسارت ووابستگی ها بپیچند.

برادرمجاهد! هموطن مهاجر! وشما آنانیکه دلسوزهستید نسبت بسر نوشت ملت خودو سرنوشت بشریت! وتوای هموطن!

آگاه باشروبرای نجات خود، ملت وانسانیت بامطالعه وآگاهی از اصول اسلامی ومعیارهای اسلامی برای انتخاب آینده ات، چهره های دشمنان خودرا بشناس ونگذار باخون شهدا خیانت شود و باز انحراف بوسیله مسلمان نماها و ریاکاران ببارآید. چون انحراف بالاخره فاجعه ببارمی آورد، که تلخی فاجعه ثور راتابه حال می چشیم!

هرمسلمان، معیارهای حکومت اسلامی ورهبر حکومت راتشخیص بدهدوبشناسد. و رهبر باید به اساس معیارهای اسلام، منطبق باشد، در

انتخاب آن فریضهٔ تان را ادا کنید نا گفته نماند که دین اسلام مثل یک پیکر وجود است، که اگر از تمام پیکر یک حصه را کاسته باشیم، وجود ناقص خواهد بود. وممتأسفانه ما تا هنوز مسلمانان ناقص داریم، که همین ناقصین تلاش دارند تا شخصی را بر ملت ما تحمیل کنند که هیچ معیار اسلامی در وجودش و عملکرد های گذشته و موقف فعلی اش دیده نشده است، همین ظاهرشاه را!

برادرم! بدون تعصب گروهی و کورکورانه با قدرت شناخت و آگاهی از اسلام، حق حکومت آینده ات را بدست خود بگیر و نگذار که خلاف احکام قران و سنت نبوی (ص) بالایت ظاهرشاه خائن، مسلط شود دشمنان را تحمیل کنند. و بدون شک آنانیکه باصداقت پیروی احکام قرآن وسنت پیامبر اسلام را می کنند به همه نعمتهای دنیوی واخروی میرسند و همچنین آرزوی شهدای ما وملت مستضعف ما در قاب آسیا (افغانستان) برآورده گردد این نور طبعاً از قلب به تمام پیکرهٔ آسیا وجهان تجلی خواهد کرد.

والسلام.

په خلکو کی ...

ترڅو چه په سختو الفاظو سره ونه شی تاثیر نه کوی. او کـه مـه گټه په نرمو نازکو او پستو الفاظو اوخبرو سره نه کوی. لکه چه ویل شوی دی. لکل مقام مقال ولکل فن رجال یعنی هر کلام ځای لری او هر فن ځان ته مخصوص خلک اورجال په پای کی له خدای (ﷻ) څخه غواړم چه په دغه خطرناک اواضطراری وخت کی دافغانستان ټول علماء فضلا او مجاهدین خپل مسئولیت ته ښه متوجه شی ترڅو پدغه الهی آزمـون کی بریالیتـوب تـرلاسه کـړو

ژباړن : محمد رحیم «خنجر»

امیر المؤمنین عمر بن الخطاب رضی الله تعالی عنه

کله چی رسول اکرم ﷺ دخدای (ج) دتوحید بلنه پیل کړه نو دمکی مشرکینو یوتوپان جوړ کړ هغوژبو چی مخکی تردی یی دهغه ستاینه کوله اوس یی په بدویلو شروع وکړه هغو مشرکینو چی مخکی یی له ډیره عقیدی نه دهغه لار ځار له اوس تری دغضب شعلی پورته کیدلی دصله رحمی اوخپلوی ټولی رشتی پری شوی دظلم اوتیری یوه دوره پیل شوه هغو مسلمانانو چی دایمان له نعمت نه برخمن شوی ودمکی دخاکو دټولنیز ځواک مقابله یی نشوای کولی هر چاپخپل کورکی عبادت کاوه حضرت پیغمبر ﷺ به اکثره دارارقم ته تشریف ووړاو سربندونکی ملگری به یی هلته دلیدو لپاره ورتلل اگرچی په پیغمبر ﷺ باندی ایمان راوړونکی ټول مخلص وواودخپل محبوب په اند کی اشاره دفرعون سره ټکرته تیاروو مگر رسول الله ﷺ خپل مخلص ملگری پرته له کوم ضرورته اومخکی له وخته از مایل لازم نه گڼل دکفارو تیری وړځ په وړځ زیاتیدل حضرت سعیدبن مسیب (رض) فرمایی کله به چی رسول الله ﷺ عمرابن الخطاب یاابوجهل لیدل نو الله (ج) ته به یی سوال کاوه ای الله (ج) په دی دواړوکی هریوچی ستازیات خوښ وی خپل دین پری ځواکمن کړه حضرت ابن عباس (رض) روایت کوی چی یوځل رسول الله ﷺ له خدای (ج) نه وغوښتل چی ای الله (ج)، اسلام ته په عمر باندی عزت ورکړه په بل روایت کی دی چی ای الله (ج)! دعمر ابن خطاب (رض) په توسه خپل دین سره مرسته وکړه الله تعالی (ج) دخپل محبوب له زړه نه راوتی دعاومنله اودی دعایوه وړځ عمر (رض) دارقم دکور دروازی ته

را وست چیرته چی دخدای (ج) حبیب ﷺ دخپلو ملگروسره تشریف درلود عرض وکړای شویارسول الله ﷺ عمرپه دروازه کی ولاړدی اولوڅه توره یی په غاړه کی څوړنده ده رسول الله ﷺ خپله ددعالمن دپروردگار (ج) دربارته وغوړوله اوعرض یی وکړ : الهی ! عمرپه وره کی ولاړ دی زماملکه عمرپه اسلام مشرف کړه اودهغه په مسلمانید وسره اسلام ته عزت وبښه دلته له مصطفوی ژبی نه داجمله ووته اوهلته الله تعالی (ج) د عمرزړه دایمان په رڼارونړ کړ عمربی اختیارد چیغه کړه اشهدانک رسول الله ﷺ (ای دخپلووینو تږیوته دعا کوونکیه) زه شاهدی ورکوم چی ته دالله (ج) ریښتینی پیغمبر یی.

رسول الله ﷺ حضرت عمر (رض) یی کوټی ته داخل کړ اوخپل لاس یی دری ځلی دهغه پرسینه راښکود اودعایی وکړه ای الهی ! دهغه پرسینه کی چی څه عیب وی هغه وباسه او دهغه پرځای یی دایمان له نوره ډک کړه.

حضرت عمر رضی الله عنه چی پرخپل قسمت خوړه وویاړی بیاهم کمه ده دا سعادت له هغه نه پرته بل دچاپه برخه شوی چی نبی کریم (ص) ددعالمن غوړولی اوله خپل رب نه یی دهغه لپاره سوال وکړ اوددی لپاره یی دخپل رب څخه وغوښتل چی دهغه له ایمان راوړلوله عزت اوقوت ددین په برخه وی بیابی خپل څنګ ته کینوه اوپه وارواریی خپل مبارک لاس دهغه پرسینه وګرځاوه اوهغه یی دهرعیب اوهر ډول کدورت نه پاک کړه اودهغه په زړه کی یی دایمان ډیوه روښانه کړه.

دحضرت عمر (رض) په مسلمانیدوسره ټولو صحابه وله ډیری خوښی نه په ډیر شور او ځوښ سره دتکبیر چیغی پورته کړی چی په هغی سره دبطحاله ټولی وادی نه شور پورته شونن یوازی درحمت پیغمبر ﷺ خوښ نه ؤ یوازی صحابه خوښ نه وو بلکی له پورته عالم نه هم دخوښی پیغامونه راتلل. حضرت ابن عباس (رض) فرمایی پیغمبر ﷺ وفرمایل کله چی عمرمسلمان شو نوجبرائیل علیه السلام ماته راغی اووی فرمایل چی دعمر په مسلما نیدو سره په اسمان کی هم خوښی

لمانځل کیږی دکوم هدف لپاره چی رسول الله ﷺ دعاوی کړی وی دچا دسمی لاری په راتلوسره چی دځمکی اواسمان اوسیدونکی خوښ وو دهغه نتیجه ډیره ژرښکاره شوه د حضرت عبدالله(رض) ارشاد دی په خدای موږ ترهغه دکعبی ترڅنګ ښکاره لمونځ نشوای کولی تر هغه چی حضرت عمر (رض) په اسلام مشرف شود حضرت صهب بن سنان څخه روایت دی کله چی حضرت عمر (رض) ایمان راوړنو اسلام غلبه وموندده دهغه تبلیغ ښکاره پیل شو موږ حلقی جوړی کړی اود کعبی پرشاوخوا کیښناستو د بیت الله طواف موپیل کړ اوس چی چاپرموږ تیری ګاوه موږله هغه نه دغچ اخستلو جوګه شوو حضرت عبدالله ابن مسعود فرمایل : دحضرت عمر (رض) ایمان راوړل دموږلپاره ښکاره بری ؤ دهغه هجرت زموږ لپاره الهی مرسته وه دهغه خلافت سرترپایه رحمت ؤ ما هغه ورځ لیدلی چی بیت الله شریف سره نژدی موږ لمونځ نشوای کولای او کله چی حضرت عمر (رض) په اسلام مشرف شونو هغه له کفارو سره مقابله وکړه ترهغی چی موږ ته یی دلمانځه ازادی راکړه.

دحضرت عمر (رض) له هیبت او جلالت نه یوازی دمکی دمشرکینو زاره نه چاودیده بلکی ابلیس لعین هم تری ریږدیده امام بخاری دخپل صحیح په کتاب المناقب کی یوحدیث روایت کړی چی دهغه وروستیو کلماتو ژباړه داده رسول الله ﷺ وفرمایل : ای دخطاب زویه په هغه پاک ذات می دی سوګندوی چی زما روح دهغه په واک کی دی په کومه لارچی شیطان ستاتلل وګوری نو هغه لار پریږدی اوپرله لارځی د عمر(رض) څومره شان دی خدای تعاله (ج) عمر فارق (رض) په څومره جلال ورکړی چی شیطان دهغه له سیوره نه تښتی پرکومه لارچی دهغه قدم ثبت وی ابلیس ته دامجال نشته چی پرهغه لوری مخ کړای شی. ای عمر (رض)! په زرګونو رحمتونه دی وی په تاستاله جلال اوویری نه یوازی دشیطان پیروان اوباطل پرستان نه بلکی پخپله شیطان اوټول باطل په لړزه کی دی.

حضرت ایوب بن موسی فرمایی! رسول الله ﷺ وفرمایل، الله تعالی(ج) حق

٢٠ تنه ترى انتخاب شول .
پدى ورځ شورا دسهار په ٨ نيمه بجو پيل شوه او دپوډى او ډ - ماسپښين لمانځه په محدودى وقفى سره ئى دمازدیگر تردرينيمو بجو پورى دوام وکړ .
دسنبلى پد ١٧ مه دغونډى پيل كى وزيرحكمتيار انتخابى غوته دتوفيقا توترد ماا وپشه راغلاست وركړسته دبحث دا خندا په رابطه وويل :
" زه خولازم گنم چى دشهيد مولوى صاحب حبيب الرحمن پلار مولوى صاحب عبدالحى ، دشهيد انجنيرصاحب حبيب الرحمن ورور ، مديرصاحب غلام محمد ، دشهيد داكترصاحب محمدعمر ورور بهادر مدافع او دشهيدسيف الدين نصرتيار بلاپيرالدين ته په مركزى شوراكى راانتخارى غوبه توگه برخه وركړو .
دوى به خه خاص مسئوليت اوپا بندى نلرى حوبه شوراكى به دبحث اورائى بشپړحق ورته حاصل وى اوس دى ورونه پدى باب خبرى وكړى » .
دشورا محينوغړوچى پدى رابطه كوم نظريات وراندى كړل لنډيزفى دادى :
وروررفضل الحق مجاهد . سه داده چى لومړى دا انتخارى عروپرضرورت بخښوكروا وبيائى وروسته سر افرادوخبرى وشى .
وروررازاهد : زه هم دمجاهدصاحب نظرتائيدوم . اوكه دا ضرورت تثبيت شى بايدپه اساسنامه كى ځاى ورته وركړل شى .
وروررمولوى فيضان : دحزب

دعمرپه‌ژبه جاری کړی اودهغه‌په زړه‌کی یی ثبت کړی دی فاروق‌دی الله تعالی‌دهغه په‌توسه حق‌اوباطل‌بیل کړی دی دوی‌مبارک‌ارشادهم‌منعی‌یو حدیث‌ابوذری‌غفاری (رض) ځخه نقل شوی دی:

حضرت ابوذر (رض) فرمایی : دحضرت‌عمرفاروق‌ترځنگ‌یوځوان تیرشووئی فرمایل ډیر پاک ځوان‌دی ابوذر دهغه (ځوان) ترشاولاړ او ورته وبی ویل ای‌وروره ! زمالپاره دمغفرت دعاوکړه ځوان وویل : ای‌ابوذره زه ستالپاره دمغفرت دعاوکړم حال داچی‌ته‌صحابی ئی‌ابوذربیا وویل : زما لپاره‌دمغفرت دعاوکړه ځوان وویل : ترشوچی ددی علت راته ونه‌وایی زه به‌دعا ونه‌کړم حضرت ابو ذر (رض) وویل کله‌چی ته دحضرت عمرفاروق ترځنگ تیرشوی نوهغه ستاپه باب وویل : ډیر پاک ځوان دی اوماله رسول‌الله ﷺ نه‌اوریدلی دی‌چی رسول‌الله ﷺ وفرمایل : چی الله‌تعالی دعمرپه‌ژبه اوزړه حق‌جاری کړی‌دی(متدرک) داحق ویل اوپه حق‌پوهیدل دهغه علم‌اوعرفان‌طبعی ثمرؤچی دهغه دریاب دحضرت‌عمر (رض) په سینه کی ځهی وهلی دفاروقی علومو او معارف سرچینه دهغه لدنی علم ؤ (لدنی علم‌هغه‌علم ته‌وایی‌چی پروردگار (ج) بی‌استاذه دچاپه برخه‌کړی‌وی چی‌الله‌تعالی(ج) خپل‌حبیب ﷺ ته بی حدهورپه برخه‌کړی‌ؤ

حضرت امام‌بخاری (رح) دپخپل صحیح په‌کتاب‌المناقب‌کی‌روایت کوی : رسول‌الله ﷺ وفرمایل مادخوب په حالت کی‌شیدی‌وچښلی‌تردی چی ښه موړ شوم اوددی ،رښت اثارزما په نوکانوکی ښکاره شول‌بیا ماشیدی عمر (رض) ته ورکړی صحابه و عرض وکړ یارسول‌الله ددی خوب تعبیرڅه دی‌ویی‌فرمایل : علم.

سبحان‌الله ! دحضرت‌فاروق(رض) علم‌دنبوت دعلم‌فیضان دی‌چی په‌هغه کی دجهالت، ناپوهی، شک‌اوارتیاب ادناواهمه لارنشی موندلی هغه نوردی هغه‌یقین دی که ځوک‌داسی خوب وگوری چی هغه‌شیدی چښی نو دهغه تعبیر په علم‌سره‌کیږی دلته شیدی ورکونکی کوم پرښته نده کوم عام انسان نه دی، کوم‌بل نبی اورسول نه دی‌بلکی‌سیدانبیا پاک اواقدس ذات دی حضرت پیغمبر ﷺ پخپل مبارکو لاسونو په

عمر(رض) باندی‌شیدی چښی هسی‌نه‌باکی دخپلی مبارکی خولی‌پاتی شوی شیدی پخپلو مبارکو شونډوله‌مشرف کولووروسته دخپلی مبارکی‌خولی له‌لعاب‌سره گډ.

له دی یوه نبوی ارشادنه ښه ترا څرگند یږی چی دعمر فاروق (رض) دعلم‌اوفضل مقام څومره دی‌دهغه دحق ویلواوحق‌پیژند نه‌ددی علم‌دسمندر عام فیضان دی.

حضرت‌پیغمبر (ص) دعلوموا‌ومعارفو،ښاراوحضرت‌عمرفاروق(رض) یی‌یوه بارونقه مانی ده‌څرنگه چی دعلم ددی ښار دروازه حضرت علی دی په همدی‌توگه ددی مانی دروازه هم حضرت علی دی دکومی خولی لعاب چی دحضرت علی (رض) سترگوته شفاوبښله‌هغه لعاب‌دشید وسره‌گډ دحضرت فاروق (رض) دزړه سترگوته شفاوروبښله اوهغه‌بی بینا کړی دبصیرت هغه نورچی درسول اکرم ﷺ په‌برکت‌فاروق‌اعظم(رض) ته‌ورپه برخه شوی‌ؤ رسول‌الله ﷺ دهغی په‌باب داکلمات وفرمایل : رسول الله ﷺ وفرمایل له‌تاسی نه‌مخکی چی کوم امتونه تیرشوی په هغه کی به محدث ووچی دحق دژبی ترجمانی به یی کوله اوزماپه‌امت کی که کوم محدث شته نوهغه عمر دی گویادحضرت عمر (رض) له مخی نه تولی پردی لری شوی وی حقایق اواسرار دهغه په وړاندی ښکاره وولد دی وجهی نه به دهرتدبیر له تقدیر سره برابروهم اهنگ ؤچی قدم به‌یی اخست نوپه سمه به ؤ چی کاربه یی کاوه نوانجام‌ته‌به رسید هرپلان به کامیاب ودهغه (رض) لښکر به چی کوم پلومخ کړنو بری به‌یی‌په برخه‌ؤ. ددنیا کوم‌فاتح، کوم جنرال، کوم واکمن په یو ډول نه یوډول دحضرت پیغمبر ﷺ ددی درویش دهمسری‌دعوه‌کوی شی نه دهغه دکامل مرشید کوم سیال شته اوله ددی مخلص‌مریدکوم ساری.

درسول‌الله ﷺ یوقول وگوری داهم امام بخاری (رح) په خپل صحیح‌کی نقل‌کړی‌دی‌ترجمه! حضرت‌ابوسعیدخدری(رض) وایی‌چی‌مادالله تعالی‌درسول داوینا واوریده چی‌په هغه شیبه‌کی چی زمویده شوی وم ما خلک ولیدل چی زما مخی ته‌وړاندی کیږی اوهغوی‌کمیسونه‌اغوستی

دی چاکمیسونه ترسینی پوری دی اودچاله هغه نه لاندی حضرت عمر (رض) هم‌ماته وړاندی کړای شوهغه دومره پراخ اواوږ دکمیس اغوستی وچی پر ځمکه‌څښیده‌صحابه‌وعرض‌وکړیارسول‌الله ﷺ ددی‌خوب تعبیر څه دی هغه (ص)وفرمایل‌دین.

درسالت‌له دربارنه به‌تاته هغه نعمتونه اوبرکتونه په‌نصیب‌شوی وودکوم علم اوعرفان په نور چی ته نازول شوی وی ددین اوایمان کوم فاخر لباس چی‌تاته دراغوستل شوی‌ؤ ستاپرپاک زړه له‌پورتنی عالم نه هر شیبه کومو تجلیاتو نزول کاوه دهغی په نظرکی نیولوسره رسول‌الله (ص) فرمایلی ؤکه له مانه وروسته دکوم نبی راتلل ممکن وای نوهغه به عمروای.

معلومه‌شوه‌چی حضرت عمر (رض) دانسانیت دتکمیل هغه لوړ مقام ته‌رسیدلی و چی له هغه نه وړاندی دنبوت مقام دی‌دخاتم‌الانبیا (ص) دراتگ نه‌وروسته اوس هلته رسیدل ناممکن دی چی‌دحضرت عمر (رض) غوندی په ټولو صفاتو موصوف شخصیت د نبوت په‌پاک حریم کی قدم نشی ایښودای نوبل څوک دی چی هغه داتمنا وکړای شی یوځل حضرت فاروق(رض) د رسول‌الله (ص) حضور ته راغی او اودعمری اجازت‌یی وغوښته رسول‌الله (ص) وفرمایل ای زما وروره په خپلونیکو دعاگانوکی ماهم شریک کړه اوهیرمی‌نکړی حضرت‌عمر(رض) اکثراًفرمایل : چی درسول‌الله (ص)یااخی فرمایل ددنیادټولوعزتونونه ماته لویه افتخار سرمایه ده.

کوم نیکبخته چی نبی کریم (ص) دعاکړی وی‌اوپه‌اسلام‌مشرف شوی وی اولدی وجهی نه داسلامی شوکت پیل په لیری لیری‌نقطو کی‌شوی وی څوک‌چی رسول‌اکرم (ص) له‌خپل‌لدنی اوغیبی علم نه سیرابه کړی وی دهغه دانجام په بارهکی‌شک اوشبهه چیرته‌لارموندلی شی لیکن په مختلفو وختونوکی دحضرت عمر (رض) نوم‌په‌ډیرصراحت سره اخستی اوهغه ته‌یی دجنتی توب اولوړو درجاتو زیری ورکړی تاسوهم دالاندکرښی ولولی اودهغه دجلال اندازه ولگوی :

ژباړه ! ابوالاشهب (رض) روایت کوی یوه ورځ نبی کریم(ص)

دحضرت عمر (رض) دیوه نوی کمیس اغوستل ولیدل وی فرمایل چی دانوی کمیس دی اوکه مستعمل هغه عرض وکړ یا رسول الله ﷺ ! دامستعمل دی رسول الله ﷺ وفرمایل ای عمره نوی کمیس واغونده ته به د ستاینی و ړژوند تیر کړی تاته به د شهادت شرف دروبښل شی او تاته به الله (ج) هغه څه درکړی چی په دنیا او اخرت کی ستاسترگی پری سړی وی (ابن سعد) حضرت امام بخاری (رح) په خپل صحیح کی را اخلی :

ژباړه : حضرت ابو موسی فرمایی چی دمدینی منوری له باغونو څخه په یوه باغ کی درسول کریم (ص) خدمت ته حاضروم له بهر نه یوسړی راغی اودباغ دروازهٔ یی وتکوله رسول الله (ص) ماته حکم وکړورشه دی سړی ته دجنت زیری ورکړه مادروازه پرانسته هلته ابوبکر صدیق (رض) ولاړؤ مادرسول کریم (ص) دارشادسره سم هغه ته زیری ورکړ هغه دخدای (ج) ثنااداکړه له هغه نه وروسته یوبل سړی راغی دروازه یی وتکوله رسول الله (ص) وفرمایل دروازه ورته پرانیزه اودجنت زیری ورکړه ما دروازه پرانستله اوحضرت عمر (رض) می ولاړوموندما درسول الله (ص) دارشاد مطابق زیری ورکړ هغه په اوریدوسره دخدای (ج) حمدووایه له هغه نه وروسته یوبل سړی راغی دروازه یی وتکوله بیارسول الله (ص) حکم وکړ دروازه ورته پرانیزه اودجنت زیری ورکړه لیکن هغه به حتماً له امتحان نه تیریږی مادروازه پرانسته حضرت عثمان (رض) می ولاړوموند اودرسول الله (ص) ارشادمی ورته واوروه هغه واوریدل او دخدای (ج) ثنایی ادا کړه بیایی وویل والله المستعان دازمینبت په هغه شیبوکی دخدای (ج) زماص مستندوی وی.

دبخاری شریف یوبل ایمان پروره حدیث واوری له حضرت انس بن مالک (رض) نه روایت دی یوځل رسول الله (ص) داحدغرته تشریف یوړ له هغه (ص) سره ابوبکر، عمر، عثمان رضی الله تعالی عنهم (دنبوت دجلال دتاب نه راوړلوله وجهی) داحدغرپه لړزیدوشورسول الله (ص) هغه پخپله مبارکه پښه وواهه اووی فرمایل : (اثبت احدوماعلیک الانبی اوصدیق

اوشهید) ای احده ودریره پرتاداوخت نبی ﷺ صدیق اوشهید نه‌پرته
پل څوک نشته دهغوی یقین ووچی رسول‌الله ﷺ دشهادت کوم‌زیری
ورکړی وهغه ضرور پوره کیده لیکن هغه له‌دینه پرته یوی بلی هیلی
ناقراره کړی‌ؤددی لپاره یی‌اکثره په‌الهی دربار کی داغوښتنه کوله
(الهی ماته‌پخپله لاره کی شهادت نصیب کړه اوکاه چی ماته مرگ
راغی نوستا دحبیب په هغه خوږ ښارکی دی راشی) دهغه دادعاهم
منظوره شوه هغه ته‌دشهادت خول ورپه سرکړای‌شواوداتاج پوشی په
مدینه منوره کی واقع شوه دخدای (ج) رحمت دهغه‌لپاره‌دمسجدی‌نبوی
هغه مبارک ځای غوره کړه چی دهغی دمحبوب ﷺ په‌مسجد ومعزز
اومحترم واوهغه‌وخت‌دا انعام‌وروبښل شوچی‌دسهار دلمانځه امامت یی
کاوه ژبه‌یی دهغه دمقدس کلام په‌تلاوت ښوریده اوزړه‌ئی دهغه له‌مینی
نه‌ډک‌ؤ بیایی ابدی ارامگاه په برخه شوه خود خپل مرشید، خپل‌مربی،
خپل نبی اودخپل‌رب‌دحبیب اومحبوب ﷺ په قدمونوکی. والسلام

از حضرت ابوهریره رضی الله تعالی عنه روایت شده است که حضرت پیامبر صلی الله علیه وسلم فرمودند :

مردی که دو زن دارد و در بین أنها به عدالت رفتار نمیکند ، چنین شخص در روز قیامت در حالی حشر میشود که نصف بدنش فرو ریخته میباشد .

(به روایت ترمزی)

تتبع و نگارش : محمد معروف فروغگر

و اکنون چه باید کرد؟

اوضاع بین‌المللی ، تقاضای وحدت هرچه جدی‌تر مسلمین جهان را تشدید میبخشد .

۱ - دعوت به وحدت ویکپارچگی ملتهای مسلمان :

دین مقدس اسلام اصولا دین وحدت ویکپارچگی ، برادری وبرابری اتحادوهمبستگی وحاوی آن همه حقایقی است که منشای ابنای آدم را یک خانواده ویا وحدت مردوزنی نشان میدهد که در وهلهٔ اول یک پیکر بودند ؛ زینرو داعی این دین در طلیعهٔ اول فجر اسلام مردم رابه یک خدا (ج)، یک دین ویک طرز ونظام زندگی فراخواند ، تا دربرابر جاهلیت صف مرصوصی بسازد ونتیجهٔ کاربه پیروزی دین خدا (ج) وتحقق کرامت انسانی ونابودی تبار ظلم و وعصیان منجرشود ؛ ناگفته پیدا است که نهضتهای اسلامی نیز از همین منبع فیاض خداوندی که اسلام است آبیاری گردیده ثمره شیرین آن بسیج ویک کتله شدن جامعهٔ مستحکم اسلامی گراییده، نمیگذارد که مؤمنان درتجریدوانزو اودور عائلهٔ پرداختهٔ قانون آسمانی بسر برند وطاغوت حاکم بر سرنوشت آنهاباشد،خواهی نخواهی این حقیقت مسلم است ویذیر فتنی وتنی هم نمیتوانداز آن انکا بحق کند که نهضت برخاسته‌یی ازشالوده یک جمعیت اسلامی، جماعت اسلامی وحزب اسلامی است اوحزب وجماعت وجمیعت خودخواهان

آن است که گروهی باداشتن برنامهٔ وتاکتیک و استراتیژی تیوری و نظر، قانون وعمل وارد صحنه وآزمون میشوند وبا داشتن ایدیولوژی تمام عیار مردم را به جماعت خودفرا میخوانند. هدف ازتشکیل حزب، قیام علیه طاغوت ونابودی همه جانبهٔ آن است باتفاوت اینکه احزاب غیراسلامی به زعم خود شان اعضای مریض جامعه راچون شاخچهٔ کرمی درخت قلع وقمع میکنندولی حزب اسلامی درصددچاره جویی وقلع وقمع مرض میافتد نسبت به شاخ ! ویا با گفتهٔ سید مودودی(رح) جماعت اسلامی حیثیت یک داکتر رادارد که امراض مهلک جامعه را از بین میبرد ومریضان راچون طبیب حاذق ومهربان تداوی میکندوحال آنکه حزب کمونست ویا کدام ایزم دیگر مانند جلاد نامهربان است قبل ازاینکه از مرض افراد جامعه وارسی کند افراد جامعه را گردن میزند!!!

جهان ماکه مدارج نهایی جاهلیت رادرقوس نزولی انحطاط که مصب آن جهنم حتمی وقطعی است میپیماید، جهانی است غرق دربادهٔ غرور، ترور، وحشت، اضطراب، اختناق بربریت، ظلم. استبداد، استعمار، استعباد وسرانجام نمرودیت وفرعونیت. واین همه قوای جاهلی فقط هدفی واحدی دارند وآنهم نابودی اسلام و خاموش کردن نورفیاض حق وحقیقت آسمانی که آخرین پیامبر باآخرین کتابش به بشریت رنجور نسخه شفای همهٔ امراض جسمی وروانی به خود با ارمغان آورده است، بلی ، این همه قوای شیطانی بهدفی نشانه میروند واگر طرق پیکارشان مختلف است و مواضع وسنگرهای شان ازنگاه کمیت وکیفیت وزمان ومکان وشرایط ازهم تفاوت میکند نشانهٔ شان یک «لوحهٔ نشانگاه» است وهریک بسوی همین یک هدف شلیک میکند که آن هم اسلام است.

در این جونابسامان که همه راه های صعودبرروی

امت مسلمان بسته شده است وبسوی ذلت هبوط وسقوط میکند در عقب شان آهن، آتش وطلای نمرودان عصر طوری باهم دست داده ونشار هایی توأم باانز جار خلق میکنند که صاحب چشمی ازآن نمیتواندانکار کند وصاحبد لان رادراین باره داستانهایی است، کتبی ودیوانهایی . . . . مشیت مولای مستضعفان و حامی مؤمنان چنین رفته است که دینش را وپیروان دینش رابدون یارویاور وبدون کمک ونصرت به پنجهٔ ونامهربان اهریمنان عصر نمیسپارد؛ زینرو درهرعصر وزمانی مجددی ، صاحبدل وصاحبنظری رادرشرف ظهور مینمایاند که استعداد زعامت کشته وتوفانزدهٔ مستضعفان رادر بحر متلاطم کون وفساد، داشته باشد مؤمنان را از پراگنده گی ونفاق به وحدت وپیروزی بخواند وچشم انداز های اوهمه وهمه درراه آورد ودست آوردهای آسمانی خلاصه شود ؛ روی این اصل جاودان وفرمودهٔ لایزال ولایفنی خداوندی، که میفر ماید :

«ولتکن منکم امة یدعون الی الخیر ویأمرون بالمعروف وینهون عن المنکر واولئک هم المفلحون.»

(قرآن کریم)

از جملهٔ شما مؤمنان، باید گروهی ، جماعتی وحزبی باشد که مردم رابه خیر که همانا دین مقدس اسلام است وجبهه گیری اومستقیما باطاغوت میباشد بوده باشدو مردم را به نیکی امر فرموده واز زشتیهاوشروروفتنه ها برحذردارند، وهمینهادرانجام کارشان پیروز ورستگار دنیاوآخرت اند . . . . این امر تحقق مییابد ودرقدم اول دعوت الی الله برهر فرد مسلمان اعم از مرد وزن واجب گردیده،ودرمقام زعامت بمشکل فردی آغاز میشود وسپس سیمای اجتماعی را بخود کسب میکند واگر موضوع رابه دقت دنبال کنیم به غایهی

میرسیم که امر دعوت ویاوجیبهٔ دعوت به دونحوه وطرزاجرا میشود : فردی واجتماعی . . . .

اماابن کثیر در تفسیر این آیهٔ کریم مینویسد : مقصود از این آیهٔ شریف این است که فرقه وگروهی ازاین امت باشد تامتصدی شأن دعوت گردیده، واگر چنین باشد برفرد، فرامت مسلمه نظر بوسع وطاقتشان واجب میگردد؛ طوریکه در صحیح مسلم ثابت گردیده است:

ازابی هریره (رض) روایت شده است که حضرت رسول ﷺ فرمودند : «اگر یکی از شما کاربد بدکاری رادید به دست تغییرش دهدواگر توان آن راند اشت این کاررابه زبان خود بکند ؛ برای بدکار بگوید که این کاررامکن ! واگر در این مورد نیزناتوان بود، دردلش کارزشت وناروارا بیندواین مرحلهٔ ضعف ایمان «مسلمان» است.»

روی این ضرورت علماء، دانشمندان واعلام سرشناس جهان اسلام بابرداشت ازقضایای زمان ونیات شوم دشمنان اسلام ازهر گوشه وکنار جهان سربالا کردندو نظامهای فاسد وطاغوتی یی راکه برسرنوشت مسلمانان جهان حاکم بودند بباد انتقاد گرفته ، توده های ملیونی مسلمان رابه وحدت ویکپار چگی واخوت وبرادری وتشدید مبارزه علیه طاغوت وانهدام نظامهای خانمان سوزطاغوتی واستبدادی و نظامهای فرمایشی و فرسایشی وواردات فراخواندند ، تحقق این امر درروندزمان وبرخورد ایدیولوژیها وجهانبینیها تصادفی ومن وجه الاتفاق نبود ونه چون گوشت زمینک ویا سمارق به صاعقه تند آسمانی اززیر زمین سرکشید ؛ بلکه دراین امر اراده داعیون متحددخیل بود واقدام نیک شان دربرپایی واساسگذاری نهضتهای اسلامی ؛ همان بود که زعماء قائدین ورهبران دلسوز امت بایاری وهمکاری جوانان روشنضمیر ومنور، جماعتها، احزاب وجریانهایی را بنیاد

گذاشتند که برنامه وپروگرامهای شان قرآن وسنت وعملکرد های سلف صالح و مجتهدین کرام واهداف شان امحای حکومتهای طاغونی وبرپایی حکومت اسلامی بود. . . . . .
این حرکت از طول وعرض به رفع شوائب وتشویشاتیکه دشمنان اسلام بحیث اسناد تاریخی وعلمی وفرهنگی داخل پروگرامهای اسلام نموده وبربعضی قبولانده بودند یدطولانی پیدا کرد وآن دسته توهماتیکه در تشریع نصوص اسلامی به کاربرده شده بود بنام اسرائیلیات خاطر نشان گردیده است را در تمسک برآن برحذر داشتند ودرگوشه وکنار جهان اسلام توأم بامبارزه فرهنگی مبارزات گستردهٔ اجتماعی وسیاسی حرکت اسلامی به راه افتاد صدای «واعتصموابحبل الله جمیعاً» ازدوردستهای جهان اسلام گوشهارا نوازش میداد وروح نوی درکالبدمصیبت زده نیم مردهٔ مسلمانان جهان دمیدن گرفت. . . .

گرچه قبل ازقرن نوزدهم وبیستم میلادی دربعضی از اکناف جهان اسلام نهضتهای اجتهادی به راه افتادندولی نمیتوان آن نهضتها را به نهضت سرتاسری وجهانی قرن بیستم دررابطه بابیداری امت، برضد کفر والحاد ومتوجه ساختن آنها بر مقاصد شوم کفار (ازهر قماشی وگروهی وایزمی که بودند) مقایسه کرد. آن نهضتهای اجتهادی اگر به جایی نرسیدنداین موضوع جداگانه است ولی تأثیر منفی آنهارا در امر پراگنده ساختن امت نمیتوان ازیادبرد . . .

موضوع قبلی مان راکه «جنبش جهانی اسلام درقرن بیستم امتداد یافتهٔ نهضت اسلامی تاسیس یافتهٔ «سید» است بازهم دنبال میکنیم - تامطلب با دلائل مستندبرکرسی اثبات نشیند وحق جایش راخودبگیرد ؛ خاطرات امام حسن البناء راورق میزنیم وبازهم قول اورا راجع به سیدبارثانی نقل میکنیم ؛ «البته عنوان ابن مطلب «درراه بیداری» میباشدکه

داستحکام اودهغوکورنیودقدر دانی لپاره چی زیاتی قربانی ورکړی داخورانیک قدم دی اوباید ستایلی زیات شی .

ورورانجنیرقطب الدین: د دی ورونولهحق نه خوهیڅوک سترګی نشی پټولای بنه به داوی چی د انتصابی غړوشمیرزیات کړواو دوی هم پهانتصابیونوکی پیشنهاد شی اویاددی لپاره څه مشخص معیارونه وټاکو .

سیف الله "حلیمی": زماله نظره خوبنه داده چی داورونه پهانتصابی دول وټاکل شی

ورورحکمتیار: کیدای شی پدی رابطه نه معیارونه وټاکو اوداسله نوروورونوته هم تعمیم کړو .

خواوس ددی بحث پهنتیجه کی دوه خبری دی هغه داچی آبادا ورونه دافتخاری غړوپه ترګه راشی اوکه دانتصابی غړوپه حیث ورونه دی پدی باب رایه ورکړی . بالاخره درایوپهاکثریت داتصویب شوه چی داکسانوته دی افتخاری توګه دشورا غړیتوب ورکړشی .

تردی وروسته پدی بحث وشو چی آیا دکومومعیارونوا ومشخصاتو له مخی هغه ورونه چی دحزب دمرکزی شورادافتخاری غړیتوب مستحق دی تثبیت شی .

دبیلابیلونظریاتوترتباد لی وروسته دامعیارونه ومنل شول ، دهغو کورنیووارثین چی ستر شخصیتونه ئی روزلی وی ، داسلام پهلارکی ئی زیاتی قربانی ورکړی وی ، دتحریکپیل کی ئی فعاله ونډه اخیستی وی اوبالاخره دمرکزی شورا پهدوه تلثه رایو انتخاب شی .

پرڅلورویادشویوورونوسربیره دورورانجنیرعبیدالله لخوا د شهیدجهادرال پلارګلاب شاه دورور خالد "فاروقی" لخوا دشهیداحمد ورورهارونا ودورورقاضیغلام محمد لخوا دشهیدادم خان ورورقاری "دل اقا" دمرکزی شورادافتخاری غړیتوب مستحق وبلل شول .

پدی ترتیب دحزب دامیرپهپیشنهاد اودمرکزی شورادغړوپهاتفاقی فیصله مولوی عبدالحی بهادر "مدافع" ، ګلاب شاه ، مدیرغلام محمد قاری دل آقا اوورورنصرالدین دحزب اسلامی افغانستان دمرکزی شورادافتخاری غړوپه توګه ومنل شول " .

تردوی وروسته دمحاذ رئیس ورورحکمتیار اعلان وکړچی اوس پرشکیلاتو ، لوایحواواساسنامه باندی بحثپیلوو دشورا ګینی غړی پدی نظرووچیدلوایحواو اساسنامی دواړولپاره دی دشورا له غړونه بیل ، بیل هیئتونه

درصفحهٔ ۱۱٦ ترجمهٔ دری خاطرات امام رقم زده شده است :

«نهضت راباید برشالوده «تربیت» بنیان نهاد؛ نخست لازم است مردم تربیت اساسی ببینند،حقوق شان‌رابشناسند، به راه هاوشیوه‌ها ووسایل تحصیل‌حقوق شان آگاهی یابند، ایمان به آنها دردل شان بپروردو بارورشود ، بـه عبارت دیگر شیوهٔ نهضت را از حیث نظری وعملی وروانی فراگیرند.

این‌یک‌برنامهٔ در از مدت است ؛ زیرا یک نوع برنامهٔ درسی وتحصیلی برای یک ملت میباشد، ملت ناچار باید شکیبایی ومقاومت وتاب مبارزهٔ طولانی را داشته باشد هیچ ملتی نمیتواند بدون گذران این دورهٔ تعلیماتی در از مدت به پیروزی‌نهضتش امیدوار باشد . . . . . » وسپس موضوع راچنین دنبال میکند : «مصطفی کامل وفریدوجدی نهضت مصر را براین اساس پی‌ریختندوپیش از ایشان سید جمال‌الدین افغانی‌وشیخ محمد عبده شاگرداو اگرنهضت‌برهمین اساس میماند وادامه مییافت وراه انحراف نمی پیمود ، بهدف رسیده یادست کم پیش رفته وموفق شده‌بود نه‌ناکام؛ امامتاسفانه . . . . حسن البنامطلب دوم رابه نقل ازجریده نهضت، «درراه نهضت» عنوان میکند ومینویسد : «بدون اخلاق نمیتوان ملتی رابه نهضت برانگیخت ؛ ملت فقط درصورتی به‌نهضت پیروز مندانه برمیخیزد که روح جهاد وفداکاری دراو زنده شده وبرتمایلات بی بندو بار درونی بندزده باشد . . . به نظر میرسد که نهضت درآوان کار وضع بهتری داشته وراه ورسم دقیقتری ؛ «مصطفی کامل» وطرفدارانش میخواسته اند ملت رابرای یک مبارزهٔطولانی آماده سازند تادر اثنای آن روان وخلق وخوی مردم را از ناسرهگی پیراسته گردانند وهشیاری وبصیرت وقدرت‌اراده‌یی

یابند که در گرداب دسایس سیاسی (دسایس همان است که دشمنان اسلام اعم از ملحدین وزنادقه ویهود ونصاری وماسونیها وطرفداران ایزمهای دیگر درراه پیشرفت مسلمان میچینند. . .) بتوانند کشتی شخصیت خویش برهانند. . . وعبدالرحمان رافعی دست به تالیف یک سلسله کتب حقوق سیاسی زدتا مردم رابا حقوق شان آشنا نماید . . . . سید جمال الدین افغانی، محمدعبده وعبدالرحمن کواکبی مردم را از جنبهٔ اعتقادی واخلاقی به پیشرفتهای درخشان نایل آوردند؛ معتقدات وافکار ایشان راتصحیح وتهذیب نمودند ، وطرز فعالیت تشکیلاتی اسلامی رایادشان دادند. اکنون بایدطبق اصل تقسیم کار وتنوع تخصصی سازمانها وشاخه های گونا گون برای نهضت بوجود آوریم وهریک رابه تفش جداگانه مؤظف سازیم تا درهمین هماهنگی (ووحـدت) بـه فعالیت بپردازند. . . .»

چیزیکه از یادداشتهای زندهٔ امام حسن البناء مستفاد میگردد :

۱ - امر تربیه جامعه بموازین اسلام که سید جمال الدین این کار را قبلا در مصر انجام داده است وملت را تربیهٔ اسلامی داده است.

۲ - آگاهی مردم از حقوق شان ؛ که آنها منحیث انسان مومن درجامعه اسلامی چه حقوقی را دارا میباشند ؛ که این کار را نیزسید وهمدستان وشاگردانش ایفا نموده اند. . .

۳ - مسأله تقویت ایمان درقلوب اعضای نهضت که این امرهم. . . .

٤ - مصطفی کامل وفریدوجدی نهضت مصررابی ریختندوپیش از ایشان سیدجمال الدین ومحمدعبده.

٥ - اگر شیوه هاوطرق مبارزهٔ سیدومصطفی کامل وفریدوجدی

تعقیب میشد وفضای زعامت راهوی وشهوت‌وهوس گردآلود نمیساخت. این نهضت‌برآستان پیروزی قدم میسایید.

٦ - سید وهمقطارانش نهضت را از نعمت اخلاق که روح اسلام است بهره مند ساخته به پیروزیهای دل انگیز ودرخشانی نایل آمدند.

۷ - باخاکه تشکیلات سیاسی اسلام وپروگرامهای‌انقلابی‌آن نهضت راآشنا نموده وراه درست پیروزی نهضت‌راباز نمودند. . .

۸ - ما از آنجا آغاز میکنیم که سیدوباز مانده گانش که‌همه قافله جنبان یک راه بودند ، به انجام رسانده اند ؛

به عبارت دیگر آغاز کارمااز نقطهٔ‌انجام کارآنها صورت میپذیرد . . . . در حقیقت‌مادنباله روهمان ابر مردان تاریخ اسلامیم که در عصر خوبتر درخشیدند وره مبارزه را برای ماروشن ساختند، زمینه هارا مساعد نموده وراه های پیشبرداهداف انقلاب‌اسلامی‌راهموار ساخته . . .

دکتور محمد کمال خلیفه استاد پوهنتون قاهره، عضو کمیتهٔ دستور ومکتب ارشاد عامهٔ اخوان المسلمین در «تصدیر» کتاب «الاخوان المسلمون والمجتمع المصری» چاپ قاهره مینویسد :

«وزمان دورش رامیپیمود، وهنگامی قرار سید که‌شرق سر از نو برخیزد وقیام‌کند، واین صداهای اشتعال انگیز از این جا وآن جابالا میگرفت تا مردم رابه بیداری وقیام وحرکت‌وادارد، واز نیرو مند ترین ضجه های انگیز نده فریاد شورانگیز «افغانی» بود ؛ افغانی ییکه شعله‌یی، تابشی ویز کی از نور اولی بود، که بعداز ظلمت دامس وپوشندهٔ طویل گریبان شرق را دریده وازطلیعهٔ فجر دلاوز انقلاب

مهدی (ص) ساطع شد، ومرد مجاهد به شدت هرچه تمامتر به جهاد و مبارزه پرداخت تا اسلام باز جای پایش رادر جامعه بازکند، این درست وقتی وزمانی بود که فسادسیاسی بنام دین در ایعاد گستردهٔ عالم اسلامی شیوع یافته بود، واین‌مردمبارزمی کردتا که‌درگذشت‌واز مبارزه اش بجزاهل زمانش کسی نشنید(اگر شنید برای جبران کسرشأنش از او دررابطه باجنبش اسلامی مصرویا جنبش چهانی اسلامی نام نگرفت که سیادتش جریحه دارنشود . . .) همینطور جمال الدین‌افغانی درگذشت. . .!!

وبجایش مردانی بادستان پروبسته آمد ندوهم چنان گذشتند. . .

ومهدعبده آمد. . . . ودرگذشت . . . .

وحسن البناء آمد که ازاین وآن بگیرد وراهش‌رابطور سازماندهی و منظم‌وپلان شده بپیماید وجنبش عظیم‌اسلامی رابرضد طاغوت به راه اندازدو...»

افتخار احمد نویسنده چیره دست ادب اردو دراثر پرارجش «اخوان‌المسلمون» چاپ فیصل آباد پاکستان، زیر عنوان «پس منظر جنبش اخوان المسلمین» مینگارد :

«گرچه بعد از جنگ اول جهانی قدرت سیاسی‌مصردردست نیشنلستها و حزب‌قوم پرست بود ؛ ولی آن تربیه فکری واخلاقی ییکه برای رهایی وآزادی وطن ضروری است ، حزب وفد که یک حزب وطنی بود، در این راه ناکام شد ونتوانست ملت راتربیه فکری واخلاقی بدهد ، مصر منحیث قوم شکار جمود فکری شده بود، مشایخ وشیوخ‌جامع الازهر نیزدر ترک این جمود فکری باشکست وناکامی مواجه‌شدند دراین سلسله عدم تذکر سید جمال‌الدین افغانی جرم اولین اولین پنداشته می شد، ذیرا سید جمال‌الدین افغانی مفکری بود که درآن دور پر آشوب نعره های اتحاد و

همبستگی عالم اسلام راسرداد وبرقیام واستحکام خلافت اسلامی اصرار ورزید، اخراج او از مصر بحیث اندوه بزرگ قومی ثابت گردید، گرچه شاگردان سید محمد عبده ورشیدرضا باهمکاری یکدیگر درجبران خلاهاییکه در عدم وجود سید، درجامعهٔ مصر بوجود آمده بود خیلی کوشیدند مگر این تلاشها تا جایی نرسیدو . . . . تااینکه حسن البنا روی‌صحنهٔ سیاست ظاهر شدو تحریک نیرومند اسلامی را بنیان گذاشت. . ..»

قدری قلعجی در کتابش «ثلاثة من اعلام الحریه» چاپ بیروت مینویسد : جمال الدین الحسینی افغانی‌درنصف دوم قرن نوزدهم میزیست ودراین ایام بلادشرق‌با عوامل جهل، تفرقه واستبداد زیروزومیشد، افغانی به‌این دیار وبلاد سفر نمودومردم را به‌علم واتحاد وحریت وآزادی وشوری دعوت نمود ؛ به این معنی که : به نیرو وقوه‌یی آنهارا فراخوندکه باکاربرد آن مظالم مستبدین وچشم طمع‌فاتحین میشکند وکور میشود. . .»

عبدالرحمن رافعی میگوید : شرق قرون متمادی‌رادر زیر کوله بار جمود فکری وعبقگددی وقهقهرای‌علم‌واستعباد سیاسی بسرمیبرد ودرگودال عمیق سقرط دست وپامیزد، که دراین هنگام خداوند بنده وپرور حکیم افغانی‌راتوفیق‌وقدرت نصیت کرد تا در این جامعهٔ «از لحاظ‌فکری‌مرده»روح نوی بدمد وآنهارا از خواب گران جهل بیدارسازد . . . .واگر خواسته باشیم که برتری سید رابطور عام ارائه‌بداریم. . . میگوییم که اودرزندگانیش مصلح‌دینی، فیلسوف‌حکیم‌وزعیم سیاسی‌بود، قوهٔ‌زعامت‌روحی وفکری وسیاسی هرسه‌در اوجمع شده بود . . . .»

دانشمندی دیگری میگوید : «سیددر نفوس جوانان مصری فکر آزادی ازاروپا وعدم قبول سیادت آنهارا زنده

ساخت. . . .» هنگامیکه از وطن سید سخن بمیان میآمد ؛ خودسید جواب میداد که : «من بی وطنم . . چون امروز مسلمان راوطن نیست !» به این معنی که دربنداستعمارهستند وملکیت ثابت ندارند . . . .

از مطالبی که خوشه. خوشه گرفته وتا اینجا آمدید برمیآید که دام سید جمال الدین افغانی که همانا وحدت سرتاسری ملل شرق مسلمان وبیداری آنها ومبارزه برضد استعمار بود. در مصر نظر به خروج از آن دیار بهشکست موقتی دوچارشد ؛ ولی نباید فراموش کرد که ثمره عرفان وشناخت وتلاشهای سیاسی وبیداری ملتها، زود رس نیست ونمیتوان دریکی دو فصلی از آن توقع باروری ونمو وپختگی داشت روی همرفته این شکست دیرپا نبود وتوسط علماء ودانشمندان عامل باوصف جبران نسبی. بازهم همان داعیه تعقیب شد ؛ تا آنکه نوبت بهامام حسن البناءرسیدواونهضتی بنیان گذاشت که از پشتوانهٔ تجارب گذشته وپیشبینی های آینده اندوخته های فراوان داشت، پیچ وخم جادههای زمان رابلا بود وآشنا باکوره راه جهاد ومبارزه . . . . مشعل درخشان داعیهٔ همبستگی ووحدت مسکن دررابطه با مبارزه علیه طاغوت واحیای سنن متروک اسلامی و برپایی حکومت اسلامی درروی زمین روشن نگهداشته شد وروح نوی در کالبد حرکت اسلامی بدمید وبگفتهٔ حافظشیرازی : سالهادل طلب جام جم از مامیکرد آنخاخودداشت زبیگانه تمنامیکرد . . . . ملل مسلمان ازوام بیگانگان نسبتابی نیازشدندوچراغ شان روشنی خانه خودشان شد ....

خوانندهگان ارجمند اشتباه نکنند که مانهضت اسلامی وداعیه همبستگی واتحاد مسلمین جهان را درقرن بیستم تنهابه ملت مصر محصور میکنیم - موضوع این طورنیست. مطلب ماازاینکه اول از «مصر» شروع کردیم این بود که «سید

جمال‌الدین افغانی» متروک وفراموش شده وان سیمای‌مهزب وپرتلاوی نهضت اسلامی را در جام جهان نمای سیر نهضتهای اسلامی قرن مامنعکس سازیم تا اصل تضیه‌روشن شودوفرصت طلبان، حقایق را باباطیل خلط نکنند؛ گر چه در بارهٔ این بزرگمرد دعوت اسلامی درقرن نوزدهم،پسانتر تهمتهازدندوافتراهابستند تابانیابت ازاجدادشان‌همه‌افتحارات رابه قوم خود شان منحصر سازند ودیگر هر که‌هست ودارای هر مقامی- به باد افتراء بگیرند وشخصیت اورا مغشوش ساخته قرعهٔ فال را بنام خودشان بزنند،این‌دیوانگی نیشنلستی قبل از بعثت حضرت پیامبر ﷺ نیز درسرشت شان بیدادمیکرد وسالهای سال درآتش آن میسوختند ودر گیریهای که ناشی از این دیوانگی بود از کشته های شان پشتهٔ ساخته میشد- این دیوانگی وآتش بیباک بـه آن فیض آسمانی نبوت مهدی ﷺ خاموش شد ولی همینکه صدراسلام ورجال بزرگ سپری شده وچشم از جهان بستند- این مهار گسیختگان بازهم مست شدند ونشهٔ نشنالستی بازهم درسر شان خورد- وبجز خود وقوم خودهردانشمند،مجتهد،صاحب نظر، فلسفی، سیاستمدار، خلاصه هرکسی رادیدندگزیدند تهمت بستند وافتراء پراگنی نمودند، تکفیر کردند، مشرک خواندندو..... وجههٔ نظر مااسلام است نه قومیت‌این‌آقایان که حتی بعضی دانشمندان جاهل آنها درنوشته های‌شان‌قوم شان رابر اسلام حق تقدم میدهند ومینویسند جامهٔ ( ) اسلامی اسلام راتابع قوم خود قرار میدهندو «قوم» راقسم فکتور واصل قلمداد مینمایند !!! به هر حال، ردافتراهای اینهادرجایش میآید- وانشاء الله پسانتر ازان بحث جداگانه‌یی بعمل خواهیم آورد....

بلی ! این جنبشها ونهضتهانه تنها درمصر، بلکه در تمام جهان اسلام به راه افتادودر اطراف واکناف جهان چه دوستان وچه دشمنان راتوجه اش ساخت . باپیشکش معذرت بازهم موضوع مان راازمصر دنبال میکنیم :

از هدایات
پیامبر صلی الله علیه وسلم

حضرت محمد صلی الله علیه وسلم فرموده اند :
خداوند ج در روز قیامت به سه نفر توجه نمی کند
(از فرط غضب بسوی شان نمی بیند .) :
۱ـ کسی که از مادر و پدر نا فرمانی میکند.
۲ـ زنی‌که حلیهٔ‌مردان میپوشد وچون أنان خود را می أراید .
۳ـ مرد بی حمیت و بی غیرت (دیوس و دله)

* * * * *

ازحضرت ابوهریره (رض) روایت شده است‌که حضرت پیامبر صلی الله علیه و سلم فرمودند :
کیست که از من این چند سخن را یاد بگیرد سپس برأن عمل نماید و یا به عاملان دیگر بگوید. ؟
من عرض کردم : یا « رسول الله ! من حاضرم ! »
او صلی الله علیه و سلم دست مرا گرفت و این پنج سخن را بمن یاداشت فرمود :
۱ـ چیزی راکه خداوندج حرام قرار داده است ، از ان حذر کن و از ان کاملاً پرهیز نماـ اگر تو

چنین کردی ـ تو عابد بزرگ استی .

۲ـ چیزی را که خداوند در قسمت تو نوشته است، بر آن راضی باش ، اگر تو چنین کردی ـ تو بسیار بی نیاز و صاحب ثروت خواهی بود .

۳ـ با همسایه ات سلوك خوب کن ـ اگر تو چنین کردی مؤمن کامل خواهی شد .

٤ـ چیزی را که بخود میخواهی و میپسندی به دیگران نیز بخواه و بپسند ـ اگر تو چنین کردی ـ تو یك مسلمان حقیقی و کامل خواهی شد .

٥ـ بسیار مخند ، زیرا خندهٔ بسیار دل را میمیراند .

پوزش :

نظر به معاذیری نتوانستیم دنبالهٔ مضامین "نگرشی بر اصل شوری " و "نهضت اسلامی در بوته آزمایش "را درین شماره نشر نماییم ، منتظر شماره های آینده باشید .

(اداره)

مسؤول مدیر . .
«فروغگر»
لیکوال غری :
ذبیح الله «قریشی»
محمد رحیم «خنجر»

وجه اشتراک در خارج از کشور :
سالانه ۱۸ دالر
شش ماهه ۹ دالر
قیمت یک شماره ۲ دالر
آدرس مکاتباتی ما کمیسیون ارشاد و فرهنگ
مدیریت مجلهٔ شفق
پوست بکس نمبر ۳۱۱ G-P-O پشاور صدر

شهید سید منصور "حسین یار" یکتن از
پیشتازان نهضت اسلامی کشور.

وټاکل شي او بیا دې هغوی خپل تعدیلات او ترمیمات شوراته وړاندې کړي .

خو بالاخره دغونډې د منشي وزور انجنیر عبیدالله پردې نظر توافق وشوچې دلوایحو او تشکیلاتو لپاره دې ځانګړې کمیسیون وټاکل شي او داساسنامې پرټوله مسوده دې په شوراکې مفصل بحث وشي لدې امله دوروز منشي عبدالحجید ترمشرۍ لاندې یواوه کسیز کمیسیون وټاکل شوچې پرتشکیلاتو او لوایحو ګاروکړي او دخپل کارنتیجه شوراته وړاندې کړي ددې هیئت غړي وروراستاد علي انصاري ، استاد عبدالهادي ، انجنیر محمدخان ، انجنیر سلیمان شاه متواضع ، قاضي محمدحکیم او "محمودي" دي .

داساسنامې پرمقدمه باندې دبحث په ترڅ کې دوروز مولوي امین الله حلیم ، انجنیر عبیدالله ، انجنیر قطب الدین ، فضل الحق مجاهد ، قاضي محمدحکیم او مولوي "محمود" دپیشنهادونو په منلوسره په ځینو ټکوکې مناسب تعدیلات راغلل .

دسنبلې په ۱۸ مه نیټه دانتخابا تو داصل او دوري په باب تر اوږده بحث وروسته داساسنامې په دوهم فصل کې پدې دول یوه ماده زیاته شوه چې "دامیر په باب به له هرولسوالۍ کالووروسته تجدید نظر کیږي ."

همدارنګه وروروداکتر محمدانور ، قاري مومن ، مولوي فیضان ، فضل الحق مجاهد ، او انجنیر عبیدالله پیشنهادوکړچې باید یوه داسې باصلاحیته مرجع مشخصه شي چې امیرورته مسئول وي . پدې باب دوروڼو دزیات بحث نه وروسته دمحمدخالدفاروقي ، مولوي حلیم ، قاضي محمدحکیم ، انجنیر بشیر "شهادتیار" استاد عبدالهادي ، سلیمان شاه متواضع ، عبدالقدیر "کریاب" مولوي عبدالرحیم ، سیدجلال او ... وروڼو ددې استدلال په نتیجه کې چې باید دمراجعوله تعددنه مخنیوي وشي پدې توافق وشوچې .

"امیردې مرکزي شوراته دخپلو اجراآتو په باب مسئول وي" او پدې دول دا مسئله داساسنامې ددوهم فصل د ۱۳ مې مادې په توګه تصویب کړای شوه .

همدارنګه داساسنامې د ۱۴ مې مادې د ج بند" (امیر) به دمرکزي شوراله غړو څخه خپل منشي معرفي کوي" تراوږده بحث وروسته تعدیل شو" (امیر) به دمرکزي شوراله غړو څخه خپل معاون معرفي کوي "

دنوموړي مادې" ه" بند (دحزب

دارکانوتعین اودغفوی عزل به دامیرپه موافقه صورت نیسی دوروراننجنیرقطب الدین تردی انتقادلاندی راغی چی په پخوانی اساسنامه کی دارکانوتعین او عزل دامیرپه پیشنهاداودمرکزی شورا په موافقه دورت مومی چی بالاخره پدی استدلال چی وخت پروخت دمرکزی شوری دایرول .. گران دی د۱۴ می مادی دهـ بندپه خپل حال پاتی شـ . .

داساسنامی د۱۴ ی مادی "و" بند (ترمرکزی شوراواجرائیه شورادرالاندی اداروالغواوترمیم دامیرصلاحیت دی) دوروراننجنیر سیف الله "حلیمی" ،انجنیر عبیدالله ، اوداکترمحمدانور په پیشنهادونوتربحث لاندی ونیول شوه اوبالاخره داسی تعدیل شوه "ترمرکزی شورا او اجرائیه شورادرالاندی اداروالغواوترمیم به دامیرپه پیشنهاد اواجرائیه شورا په موافقه صورت نیسی .

همدارازداساسنامی د۱۴ می مادی "ز" بند (دولایتی امیرانو تاکل اوعزل دامیرصلاحیت دی) داوپده بحث په تروغ کی دبیلا بیلونظریوتروراندی کولواو تبادلی وروسته بدی دولتعدیل شوه "دولایتی امیرانوتاکنه اوعزل به دامیراواجرائیه شورا په موافقه صورت مومی "په همدی دول دشورادددی غونډی په نتیجه کی د۱۴ می مادی د"ک" پربند امیردمعاون دکمیټودرئیسانو اودهغوی دکارکوونکودتقررعزل اوتبدیلی صلاحیت لری)اوورد بحث وشوبدی باب دڅینوورونو دڅرگندونولنډیزدادی :

ورورمولوی فیضان : موږنه غواړو چی دامیرصلاحیت دی سلب شی خودمعاون اورئیسانودعزل حق دشورادی .

ورورقاری مومن : دامیرقدرت دی نه سلبیری داعزل دیدامیر په پیشنهاداودشورا په موافقه وی

ورورمحمدالله "ناقد" :دمعاون اواجرائیه شورانصب دمرکزی شورالخوادیدعزل شرایط دی هم شوراته وړاندی شی .

ورورکریاب : مرکزی شورا په کال کی یوځل غونډه کوی خوکه یو خوک دعزل په شرایطوکی واقع شی یوکال خوشی پرینبودل کیدای بایدامیردعزل حق ولری .

ورورداکترمحمدانورداسی گمزوری کسان خوبایدلومړی اوس داجرائیه شورالپاره پیشنهادنشی او بیاکه کوم جرم وکړی نوقضاته دی وړاندی کړای شی .

ورورانجنیرقطب الدین :دحضرت عمر (رض)لخوا داسلام دستر صحابی خالد (رض)عزل اودراشدینوخلفا

وودورنورګن شمیر دلایل دا ـ
ثابتوی چی امیردعزل حق لری.
وروراتجنیرعبیدالله: امیر
دیوه رئیس دعزل صلاحیت لری خو
دنوی رئیس تاکل حتمادی ته
ضرورت لری چی مرکزی شوراپری
دایره شی ، نوچی دشوراتدویر
حتمی دی پکاردهدعزل حق هم
شوراته ورکړی شی .
وروراتجنیرمحمدخان:بایدعزل
دامیرصلاحیت وی ،تبدیلی د
اجرائیی اودنوی رئیس نصب
لادشوراد موجودوغړودفیصلی له مخی
وشی .
وروراستادعلی انماری:بنه دادة
چی دملت اوامت به حال زړه و ـ
سوځوونه داشخاصودصلاحیتونوپر
تحدیداوتزئید .
وروردواکترحنیف : دمعاون او
اجرائیه شورادغړوتقرراوعزل
دی دواړه دامیربه پیشنهاداو
دمرکزی شوراپه موافقه وی .
وروروحمدخالدفاروقی:امیردی
دیوه رئیس دعزل پهباب اجرائیه
شوراقانع کړی اوهم دیداجرائیی
پهتوافق وتاکی بیادی وروسته

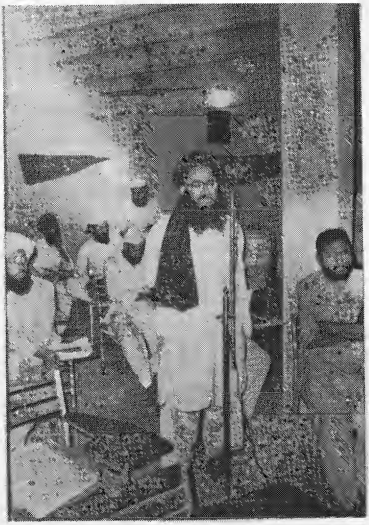

دمرکزی شورا داجلاس په ترخ کی مسئله شوراته وړاندی شی.

ورورخارنوال نقیب الله: امیر دی دعزل په هکله اختصاصی محکمه داپره کړی او دعزل شرایط دی ورته وړاندی کړی، دمحکمی تر توافق وروسته دی عزل شی.

ورورمولوی عبدالرحیم خنجانی: دادامیرمسلم حق دی هغه کولای شی هرڅوک چی له اجراتوته یی مطمین ندی عزل کړی. اوهم امیردنصب پوره صلاحیت لری.

ورورسلیمانشاه متواضع: دیوه اصولی اسلامی نظم رامنځ ته کیدل داایجابوی چی بایدامیر دعزل حق ولری.

ورورقاضی محمدحکیم: په اسلام کی دعزل په باب ډیراحتیاط په کار شوی دی. داوسنی وخت مصالح هم داتقاضاکوی چی پدی برخه کی دی کافی احتیاط وشی.

ورورداکترجان محمد "همکار": ورورانجنیرصاحب قطب الدین خبره تائیدوم داسلام په تاریخ کی داسی کافی دلایل شته چی امیردعزل حق لری تردی وروسته دمجلس درئیس لخوادبحث ختم اعلان شو. اودبحث په ترخ کی دوړاندی شویونظریاتوپه لنډیز باندی راشی واخستل شوی. او فیصله وشوه چی دمرکزی شوراله غړونه دی د امیرپه پیشنهاداو دشوراپه منظوری یوه اوه کسیزه "حلقه د" عیناتنظار "په نامه جوړه شی چی دابه دمعاون او ریاستونوپرچارونظارت کوی او پدی ډول به دمعاون اورئیس عزل دنوموړی حلقی په پیشنهاد اودامیرپه موافقه صورت نیسی خوله یوه بست ته نه ئی بل بست ته تبدیلی دامیرپه پیشنهاد اوداجرائیه شوراپه موافقه تر سره کیږی لدی سره غونده د مازدیگرپه ۶ بجوپای ته ورسیده.

***

دسئبلی په ۱۹ مه غونده د عظیم الشان قرآن دڅوآیتونو په تلاوت دشوری درئیس ورور حکمتیار لخواپیل شوه.

وروپسی ورورداکترحنیف د اساسنامی د ۱۴ می مادی پر "ک" بندخپله ملاحظه داسی وړاندی کړه: دمعاون داهلیت په نظرکی نیولوسره لازمه ده دهغه عزل په مرکزی شوراپوری وتړل شی نه چی اجرائیه اویاکوم بل هیئات په دی رابطه تصمیم ونیسی.

ورورحکمتیار: معاون ستر

جاویشتابندودرخط ضد استعماری بسیج شوند که الان رهروان نهضت الهی درصفوف اخوت ووحدت‌بسیج شده و علیه استبداد، استعمار و استکبار، استثمارو . . . می رزمند؛

شفق همواره از عموم پیروان نهضت اسلامی خواسته ومی خواهد تاراه بلال، ابوذر، مصعب‌وصهیب‌وسلمان. . . راکه مرزهای جغرافیایی راشکسته وبر تعصبات نژادی، قومی، لسانی ومنطقوی عملاً خط بطلان کشیده اند، تعقیب نمایند؛ زیرا بدون تعقیب این مسیرکه خواست انبیا (ع)است تحقق بخشیدن به آرمان‌های‌ملکوتی انسان‌ممکن ومیسر نبوده ونخواهد بود.

شفق از طلوع فجر طلائی اش دردیار غربت ومحیط هجرت، با ملت دردآشنای مارازها داشته ونیازها؛ قصه ها خوانده وشکوه ها کرده، از دردها گفته وازنابرابری های روزگار وجور وحشیگیری وحشیان‌زمان وزمانه‌ها نوحه سرداده است وهمواره به‌زخم ها مرهم گذاشته‌وبه دردمندان‌طبیب خواسته‌است. . .

شفق که هزاران هزار خاطره‌های دل‌انگیزو روح پروروتراژدی ملت رنجورمارا درسینه خونینش برای‌نسل های آینده حفظ دارد تا از وحشت، بربریت، ظلم، ستم، بیداد وتجاوز تجاوزگران خون آشام «سرخ» وازقهرمانی‌ها ورزم‌آوری‌هاوایثارگری‌ها ومجاهدت‌های . . . مجاهدان ما برای آنها قصه ها بخواند وبگوید ازکاروان شهدای افتخار آفرینی که درسینه دارد نخرکند واز ایفای‌رسالتی‌که به عهده دارد، ببالد.

به آرزوی بسررسانیدن چنین‌رسالتی، اینک دوردوم سال سوم و اولین پرواز این کبوتر سرخ آزادی که سرخی رنگش بدون شک از خون شهداست، درفضای لاله‌رنگ انقلاب ما در رسیده است، امیدواریم که این دورشفق‌خونچکان‌نوید صبح آزادی رابرسنگ‌سنگ‌کشور درگوش فردفرد هم میهنان مان بنوازد وپرواز های دیگرش تحت‌نام «شفق‌صبح» درآسمان مطبوعات‌کشورآزادواسلامی‌افغانستان‌عزیزباشد. .

به امید آنروز

نقش لری .اودا بایدبارزاو موثرشخص وی ،خوکه هغه په خپل کارکی ناکام شی دهغه په هکله بایدڅه وکړو .اصلا" ـ معاون بایددا هلیت له مخی دامیرځای ونیسی. خوبایـد احتمالی خطرات او مشکلات په پام کی ونیول شی .

ورورذره : دهیئات نظار له نوم نه دا معلومیږی چی دایوه باصلاحیته اداره ده چی دحزب دټولوا موراتو مراقبت کوی داکولای شی دمعاون په باب فیصله وکړی

ورورا ستادعبدالهادی : د معاون دموجودیت تشکیل ددیلپاره دی چی دامیر دعزل اویا وفات په صورت کی دهغه چاری پرمخ بوزی نو ځکه بایددهغه عزل دنورو رئیسانو په څیرنه وی بلکی پکاردہ چی عزل ئی دمرکزی شورالخواصورت ونیسی .

ورورکریاب : معاون چی دکومی مرجع لخوا انتخابیږی بایدعزل ئی هم دهماغی مرجع لخواصورت ونیسی .

ورورفیضان : دهیئات نظار په برخه کی دی دقیق بحث وشی ،دهیئات نظاردزیات صلاحیت له امله به په حزب کی داجرائیی ترڅنگ دتصمیم نیولویوه بله مرجع هم رامنځ ته شی اودابه طبعا" له ځان سره ستونزی راوړی .

ورورحکمتیار : ښه ده لومړی دهیئات نظاردشمیر ،خصوصیا تو ،تاکنی ،اهلیت اوصلاحیت په باب دشورالخواڅه مواد تصویب شی .

ورورا نجنیرعبدالله :باید دهیئات نظار په برخه کی مستقل بحث وشی .

ورورمیرمحمدعلم : هیئات نظاردی دامیرپه پیشنهاد او دشوری په توافق وټاکل شی او په دارالانشاء پوری دی مربوط وی .

ورورفضل حق :"مجاهد" : هیئات نظار بایددامیرتر صلاحیت لاندی فیصله شی او باید په جلافصل کی پری بحث او څیرنه وشی .

ورورڅارنوال نقیب الله : هیئات نظاردی دمرکزی شورا په تائیداواجرائیی پنه موافقه وټاکل شی .

ورورمولوی عبدالرحیم : ـ
امیردی هیئات نظارشوری ته
پیشنهاد کړی او دشوری له
توافق وروسته دی وټاکل
شی . شمیرا وخصوصیات ئی
دی په راتلونکی کی مطرح
شی .
ورورمولوی محمود :دشوری
په توافق او دامیر په پیشنهاد
دی وټاکل شی .
بالاخره ترزیات بحث وروسته
شوری پردی توافق وکړچی
دشوری له منځ نه دی اوه کسه
دهیئات نظارد غړو په توګه
معرفی شی .
تردی وروسته داساسنامی
د ۱۴ می مادی د"م "پربند
(شوری پراعضا ووسربیره نو ـ
روکسانوته دشوری په مجلس
کی دګډون اجازه او ممانعت
دامیرصلاحیت دی) ورور ـ
فضل حق "مجاهد" خپله ملاحظه
وراندی کړه وئی ویل :
"پدی رابطه باید دشوری اجازه
شرط وی " همدارنګه ورور ـ
سیف الله "حلیمی" څرګنده
کړه : دشوری افتخاری ـ
انتخابی او انتصابی غړی
تثبیت شوی .دوروکسانو
دګډون ضرورت نشته .که بیا
شوری لازمه وګڼی اجازه ورکولای
شی "
پدی باب دشوری دټولو غړو
درائی له اخستو وروسته فیصله
وشوه چی نوموړی بنددی پر
خپل حال پاتی شی .
په همدی ډول داساسنامی د ۱۴ می
مادی روستی بند (امیرکولای
شی له خپلو قانونی صلاحیتونو
څخه یوه برخه چاته وسپاری) د
ورورقاری مؤمن او ورور ـ
محمدقاسم "حلیمی" تردی
ملاحظی لاندی واقع شو چی
باید واضح شی امیرکومو
کسانوته خپل صلاحیتونه
سپارلای شی .خودرائی اخیستنی
په ترڅ کی بریکړه وشوه چی
نوموړی بنددی برخپل حال
پاتی شی .
دحزب دمعاون به باب داسا ـ
سامی دموادو په رابطه ورور
انجنیرقطب الدین وویل
دحزب چارواوس کافی پو
اخوالی موندلی نوپکاردنه
چی معاون ددارالانشاء
پرسرپرستی مصروف نشی بلکی
لدی لوړمستقل بست او مصروفیت
ولری .
ورورداکترحنیف : زمانظر
همدانجنیرصاحب قطب الدین
دنظریه تائیددادی چی باید

دمنشي دنده بيله او دمعاون ځانته وي او حتي دحزب او سئي حالت خو دا ايجابوي چي بايديه دوو مستقلو حيثيتونو دوه بيل معاونان ولري .

ورور محمد الله ناقد : دحزب معاون نه بايد دووظيفو نيابت او دارالانشاء جاري و نه سيارلي شي ، بلکي د معاونيت لپاره دي مستقل پست وي .

ورور داکتر محمد انور : زه هم پدي رابطه دمخکينو ورورونو نظر تائيدوم .

ورور حکمتيار : دا چي دحزب تشکيلات دکوميټو په شکل پ ۱۴ بخشو ويشل شوي يه حقيقت کي دا معني لري چي دحزب امير ۱۴ معاونان لري نو لدي امله دمعاون او منشي لپاره بيل تشکيلات ضرورندي

ورور انجنير عبيدالله : دهري کومیتي رئيس داختيارات په لحاظ دحزب دمعاون حيثيت لري . نو ځکه دمعاون لپاره ځانته تشکيل جوړول پکار ندي . معاون دامير نماينده چي دامير په حضورکي دامير لخوا وزسپارل شوي دنده تر سره کوي .

ورور محمد الله "ناقد" : دحزب امير بايد لومړي او دوهم معاون او منشي ولري ، دوي بايد رشدوکړي او دحزب د رهبري کدر حيثيت ولري

ورور استاد عبدالهادي : د حزب دکارونو دوسعت له امله دي ته ضرورت دي چي دحزب امير دوه معاونان ولري پدي ډول دا وړده بحث په ترڅ کي بيلابيل نظريات تبادله شول چي په پايکي دمعاون په باب داساسنامي دري مادي تعديل او ۲ حذف شوي .

پدي پسي داساسنامي بردريم فصل "مرکزي شوري" باندي بحث پيل شو ديو شمير ورورو نو دنظريا تو په تائيد دنومورې فصل ۲۲مه ماده (داحزب يوه مرکزي شوري لري) داسي تعديل شوه : "داحزب يوه مرکزي شوري لري چي دحزب په سطحه ترټولو مقتدره او با صلاحيته مرجع ګڼله کيږي" همدارنګه داساسنامي دنومورې فصل دا ماده چي د اجرائيه کومیتي غړي به د شورا دغړو له منځ نه تاکل کيږي داسي تعديل شوه : "دحزب

دامیرمعاون او احرائیه گومیټی غړی به دمرکزی شوری دغړوله منځ نه ټاکل کیږی " داساسنامی ۲۹ مه مادی (دحزب دامیرمعاون به دمرکزی شورا غړی وی) داسی تعدیل شوه "دحزب دامیرمعاون به دمرکزی شوری منشی وی "

خبریال دمرکزی شوری دیوه ویندوی په حواله رپوټ راکوی چی دسنبلی دمیاشتی په ۲۱ مه نیټه دمرکزی شوری په غونډه کی دبحث په ترځ کښی داساسنامی دامادې چی دمرکزی شوری غړی به د ۳ کلو لپاره انتخابیږی پدی ډول ترمیم شوه : "دمرکزی شوری غړی به د ۴ کلولپاره انتخابیږی "

پدی ورځ ورور کریاب دیوه بحث نه ترځ کی څرګنده کړه دحزب قیادت باید مسایلو کی قاطعه ولری او باید د ګروپیکو فعالیتونو په کلکه مخه ونیوه شی او دهر حزبی لپاره دیوی اصولانه مطمئنی فضا دایجادپه جهت کی ترټولو زیاته پاملرنه وشی .

ورور مولوی عبدالرحیم : زه هم دکریاب صاحب څرګندونی تائیدوم .

ورور حکمتیار : کله چی دحزب غړی امیر ته رایه ورکوی لازمه ده دامارت ټول شرایط تقوی ،علم ،جرئت ،قاطعیت او ... ئی په پام کی ونیسی، امیر څه خاص امتیازات او فوق العادگی نلری بلکی ستاسی له منځ نه انتخابیږی دحزب شوری حق لری دلته په هرڅه بحث وکړی ،که څوک شکایتونه او اعتراضونه لری دهری اداری اوهری مرجع په باب چی وی په شوری کی دی مطرح کړی ،شوری دی تصمیم ونیسی

ورور انجنیر عبیدالله پدی باب وویل : زه دا ویه بولم چی دداسی شکایتونو او اعتراضونو لپاره دی دشوری له منځ نه یوه جرګه گی جوړه شی ،هغوی دی پری بحث وکړی او تصمیم دی شوری ته ابلاغ کړی .

همدارنگه داساسنامی د ۴۲ مه مادی د" ب" بند(شوری اختیار لری چی درایو په دوه ثلثه امیرعزل کړی پدی شرط چی دعزل شرعی موجبات منځ ته راشی) دبیلابیلو دلایلو تر

وړاندی کولووروسته داسی ترمیم شو: " شوری دامیر دعزل اختیارلری پدی شرط چی دعزل دشرعی موجباتو په هکله ئی دڅلشه غړی توافق وکړی "

خبریال لیکی: د حزب مرکزی شوری دسنبلی په ۲۲مه ، ۲۳ مه او ۲۴ مه دروميبو ورځو په تعقیب داساسنامی پاتی موادداز ادا وصمیمانه بحث پهلړکی په مناسبو تعدیلاتو سره تصویب کړل .

خبریال زیاتوی د حزب مرکزی شوری دسنبلی په ۲۵ مه نیټه دورور "حکمتیار" تر ریاست لاندی دحزب د تشکیلاتو پرمسوده چی دشورا دغونډو ترپیلیدو مخکی دپخوانی اجرائیه شورا لخوا ترتیب شوی وه بحث شروع کړاودسنبلی په ۲۹مه نیټه دټولو ریاستونو تشکیلات تصویب شول .

زموږ خبریال لیکی :تردی وروسته شورا فیصله وکړه چی بایددپخوانی اجرائیه شورا غړی دخپلو کمیسیونونو دکار او اجراتو رپوټ مرکزی شورا ته وړاندی کړی پدی ډول .

دسنبلی په ۳۰ مه نیټه دنظامی کمیسیون رئیس ورور داکتر "حنیف" دمربوطه کمیسیون دټولو چارو او اجراتو باب مفصل اوهراړخیز رپوټ شوری ته وړاندی کړ .

خبریال زیاتوی ورور داکتر حنیف ،دنظامی کمیسیون دتیرکار په رابطه دستونزو دهراړخیزو عواملو په باب مرکزی شورا ته معلومات ورکړاوپدی بعدکی ئی دخپلی تجربی په رڼا کی دحزب دراتلونکی کار په برخه کی مناسب پیشنهادونه او طرحی وړاندی کړی همدا راز په رپوټ کی زیاته شوی ورور داکتر حنیف دخپلو اجراء توپه باب دمرکزی شوری دغړو پوښتنو ته ځوابونه وویل:

زموږ خبریال په رپوټ کی لیکی چی په همدی ورځ تر ورور داکتر حنیف وروسته د ولایتی چارو دکمیسیون رئیس ورور انجنیر عبدالسلام "هاشمی" هم دنوموړی کمیسیون دتیرو اجراتو او کار په باب مرکزی شوری ته خپل رپوټ وړاندی کړاودشوری دغړو پوښتنو ته ئی ځوابونه وویل .

د مولوی عبدالولی فیضان پەقلم

د حج فضایل

پەاسلام کی یونیک اوصالح عمل عبادت دی اوعبادات دمال اوبدن په لحاظ دری ډوله دی.

یو هغه چه سوچه بدنی وی او دیوه سړی عبادت دبل سړی په نیابت اوبدن سره نه اداء کیږی لکه لمونځ، روژه چه تر څوخپله مکلف ونه خو ځیږی د بل چا کفالت هیڅ صورت پکی جائزندی دوهم هغه چه سوچه مالی وي لکه زکات صدقه فطر، اضحیه هغه چه پخپله مکلف هغه سرته رسوی خونیابت هم پکی جوازلری یعنی یو سړی دبل سړی په کفالت زکات صدقی او قربانی کولی شی که څه هم عذرهم ونلری.

دریم داچه هغه عبادت له یوه اړخه مالی وی چه دمال موجودیت اوملکیت پکی شرط وی او د بلی خوا هغه بدنی وی چه په بدن هم ځنی ارکان اومناسک ادا شی چه پدی ډول عبادت کی نیابت دعذر په صورت کی جائزده دعدم عذر په وخت کی رواندی.

حج د دریم ډول عبادت څخه یومرکب عبادت دی چه د مال اوبدن د موجودیت او توان په صورت کی ہر هر مسلمان لازم کیږی.

همداسی حج په عمرکی یو ځل ہرڅوک اوروغو مسلمانانو چه د تگ اوراتگ مصارف او د کورنی خرڅ هم په میانه اومروجه طریقه سره ولری فرض کیږی. نوپه حقیقت کی حج دټول عمر گردونه، گناوی، لټی اوبی تفاوتی له منځه وړی اوپورتنی مینځی اوداسلام دشرائطو سره سم حج کول ډیر فضیلتونه لری اودسړی نه نوی اوبا هدفه سړی جوړوی.

دحج فضائل :

دټولو صحابو ومتفق علیه حدیث دی چه رسول الله ﷺ فرمایلی دی:
من حج لله فلم یرفث ولم یفسق رجع کیوم ولدته امه. چاچه دخدای دپاره حج وکړاو په دغه حج کی ئی هوسرانی او عبث کارونه اوګناوی ونکړی. نوهغه دحج نه بیرته داسی راګرځی لکه هغه ورځ چه د مور څخه پیداشوی و.

په بل حدیث شریف کی چه نسایی اوترمذی روایت کړی داسی راغلی دی چه حج اوعمره ګناهونه داسی له منځه وړی لکه څنګه چی اوراو سپنه سره اوسپین زرد خیرو څخه صفا کوی، اوکوم مؤمن چه دادعرفی ورځ داحرام په حالت کی تیروی نو هرکله چه دعرفی دورځی لمر پریوزئی نو دهغه ګناهونه د ځانه سره وړی.

په مسلم اونسایی کی د حضرت عائشی (رض) څخه روایت دی چه رسول الله ﷺ دازیری ورکړچی د عرفی څخه بله لویه ورځ نشته دا هغه ورځ ده چه پدی ورځ. خدای (ج) خپل بندګان د دوزخ دعذاب څخه خلاصوی، او په دی ورځ هغه خپلو بندګانوته رانزدی کیږی اوخپله جلوه ورته ورښئی اودملائکو په مخ کی پخپلو بندګانو فخر کوی او وائی چه هرڅه چه هغوی غوښتل هغه موقبول کړل.

دامام مالک (رح) په موطاکی حدیث شریف دی چه رسول الله ﷺ خلکوته دازیری واوراوه چه دبدر دجنګ ورځی څخه شیطان دعرفی دورځی نه په بله هیڅ کومه یوه ورځ ذلیل او رسوا اوپه قهرنه وی، اوداځکه چه پدغه ورځ هغه وینی چه دخدای رحمت وربیری او ګناهونه بښل کیږی.

داسی ډیر نورروایتو نه شته دی چه په هغوکی هغه چاته چه پوره اومخلصانه حج اویاعمره سرته ورسوی درحمت اومغفرت زیری ور کړل شوی دی اوداټول دخلیل الله اوذبیح الله دپاکی دعا اثر دی چه ویلی ئی وو: (وارنامناسکنا وتب علینا) او زموږ دحج طریقی او چاری موږته وښیه اوزموږ توبه قبولې کړه.

داسلام ددی ټولو بشارتونو څخه داخبره په ډاګه معلومیږی چه حج اوعمره په حقیقت کی دتیرعمر څخه پیشمانی اوبیرته خدای ته راګرځیدل دی. او سړی بیرته خدای ته ورپخلا کوی او نږدی

کوی.

له همدی کبله گوروچی دخدای دلاری ستری ستومانه بنده په طواف، د صفا او مروی ترمنځ سعی کی اودعرفات، مزدلفی اومنی په دښتو او غرونو لمنوکی اوپه لوړو او ژوروکی چه کومی دعاگانی کوی. دهغوزیاته برخه توبه استغفار او خدای ته زاری دی. اواسلام مسلمان ته درس ورکوی چه «التائب من الذنب کمن لاذنب له» دگناه څخه په اخلاص توبه کړنکی داسی دی لکه چه هیڅ گناه ئی نه وی. اومبروریعنی دنیکیولرونکی حج هم داسی دی چه حج کونکی له ټولو کړیو گناهونو څخه پاکوی.

په یوبل حدیث کی داسی راغلی دی: حجة مبرورة لیس لها جزاء الاالجنة. دنیکیوڅخه ډک اوقبولی شوی حج ددنیا څخه اوله هرهغه څه چه پدنیاکی دی ښه دی او د مقبول شوی حج بدله بیله جنت څخه بل شی ندی.

دحج او عمری سفر هم داسی مبارک سفردی چه څوک پکی وفات شی نو ترقیامت به همغه ثواب ورته جاری وی. رسول الله ﷺ فرمایلی دی: من خرج من بیته حاجا او معتمرا فمات اجری له اجر الحاج والمعتمر الی یوم القیامة. ومن مات فی احدالحرمین . . . . ولم یحاسب وقیل له ادخل الجنة.

څوک چه دخپل کوره دحج اویاد عمری کولو په نیت ووزی نو بیا په لارکی مړشی نو هغه ته به هرکال ترقیامته پوری دحج اوعمری ثوابونه ورکول کیږی. اوڅوک چی یو د حرمینو (مکه، مدینه) کی مړشی نو هغه ته بیله حساب او مشکلاتو څخه وویل شی چه جنت ته داخل شه.

دحرمینو فضائل

دانسان روح اوعقل تل په معنوی روحانی تجلیاتو پسی سرگردانه او لالهانده وی اوکاملو انسانانو پدی هکله ډیری هلی ځلی کړی اودحق دپلوشو په مندلو سره ئی خپل ځانونه نورانی کړی وی. یو هم له د غود پلوشو او الهی رحمت څخه منورو مرکزونو څخه مکه او کعبه ده چه دپخواڅخه دتوحید مرکزاو معبد و اوټولو پیغمبرانو ددی کورزیارت کړی او بیت المقدس نه هم پخوادهغوی د عبادتونوسمت اولوری تاکل شوی ؤ چه پدی هکله قرآنی آیتونه ښکاره دلالت کوی.

خدا[illegible] مایلی دی: ان اول بیت و[illegible] للذی ببکة

مبارکاوهدی للعلمین«ال عمران . ۱»
بیشکه دتر لوڅخه لږی چی کوم
کورد خلکو لپاره جوړ شوی وه
هغه دی چی په بکة (مکه) کی
دی. هغه د برکتونو اولارښوونو
لرونکی دی دپاره د خلکو.

بکه اومکه دوه مترادف لفظونه او
دیوه ښارنومونه دی چه دخدای(ج)
په ډیرو شعائرو سره شامل دی.
اوکعبه خپله هغه کوردی چه ددنیا
دلمونځ کونکیو مخ ورته اړول
کیږی تول لمونځ کونکی ترهغی دحلقی
دائری په شان راتاوشوی وی.

دحج په صورت کی دیته بیت العتیق
ویل شوی (والیطوفوابالبیت العتیق)
یعنی دخدای دپخوانی کورطوافونه
وکوی، اودحضرت ابراهیم (ع)
څخه دمخه هغه دعبادت کونکیو
مرکزوو خو بیاددنیاد جهالتونو په
اساس هغه وران اولیږی شوی و.

خدای(ج) ددی کور دبیاودانولو
اودهغه څخه دتوحید دیودینی او
دنیوی گټو لپاره مرکز گرځولو
په حیث دوه پیغمبران ابراهیم (ع)
اواسماعیل(ع) ولیږل ترڅوپی هغه
پرپخوانیو بنسټونو آباد کړی.

په روایتونوکی راځی چه کله
حضرت آدم علیه اسلام خپل مناسک
سرته ورسول نوملائکو هغه ولید
ورته وئی ویل: ای آدم(ع) ستاسو
حج دی مقبول وی سوبه ترتا دزه زره
کاله دمخه ددی کورحج کړی دی
اوحضرت آدم(ع) په همدی ځای کی
استوگنه وکړه او دعرش په سیوری
کی ئی دخدای کورودان کړ. همدی
ځای ته حضرت حوا (رض) راغله
اودحضرت آدم علیه السلام سره
یوځای شوه. او همدی ځای کی
دنوح علیه السلام کښتی دمه جوړه
کړه اوحضرت هود اوحضرت صالح
علیهما السلام دغه ځای ته پناه راوړه.
او حضرت لوط علیه السلام دخپلوانو
سره دلته راغلل اوحضرت ابراهیم(ع)
دی ځای ته هجرت وکړ او
حضرت اسمعیل(ع) همدلته استوگنه
خوښه کړه او حضرت محمد ﷺ
پدغه ځای کی پیداشو.

حسن بصری(رح) ویلی دی چه په
مکه کی یوه روژه نیول د سلوزرو
روژواو یوه روپی صدقه د سلوزرو
روپیو صدقه اوهره نیکی هم دسلوزرو
نیکیو معادل ده.

علامه سیدسلیمان ندوی د سپرت
په پنځم توک کی لیکی:
پدی ځای کی هغه غونډی (صفا)
شته چه. هلته ابراهیم او اسماعیل

علیه‌السلام دخپلو سورلیو څخه ښکته‌شول او هغه ئی هلته پریښودل په‌همدی ځای کی هغه دوهمه‌غونډی (مروه) هم‌شته چه پدغه غونډی پلار دخپل یوه اوگران زوی قربانی کول وغوښتل پدی حرم کی هغه چینه (زمزم) ده چه حضرت هاجری دتندی په‌حالت کی ولیدله. اوپدی ځای کی هغه کوردی چه دهغه چاردیوالی حضرت ابراهیم (ع) او اسمعیل(ع) دواړو پورته کړ. او پدی حرم کی هغه ځای دی چه دواړه هلته ودریدل اودخدای په حضور کی ئی سروزنه تیټ کړل. اوددی مبارک حرم دشرق خواته منی مشعرالحرام(مذدلفه) اوعرفات دی چه دشعائرالله په‌نامه‌یادیږی.

او په همدی ځای کی د کعبی شریفی په‌دیواله‌کی هغه توره تیږه (حجراسود) ده چه په دغه تیږه دحضرت ابراهیم (ع) او حضرت اسمعیل(ع) اومحمدرسول الله ﷺ لاسونه لگیدلی دی. داهغه خاوره ده چه پدی خاوره کی دابراهیمی ملت بنسټ کیښودل‌شو. او همدا هغه آبادی دی‌چه په همدی‌ابادی د اسلام لمړی لمر او خوت اوپه همدی ځای کی هغه لاری کوڅی دی چه هغه‌دجبرئیل(ع)دگرځیدلو ځایونه‌ؤ، اوپه‌دی‌ځای‌کی دحراهغه غاردی‌چه لدی‌غار څخه دقرآن لومړی وړانگی راووتلی او په‌دی ښارکی هغه د حرم صحن دی چه پدی صحن کی رحمة عالمین دری پنځوس کلونه تیرکړل. همداهغه ځای‌دی‌چه‌په‌هغه کی دبراق‌قدمونه لگیدلی‌دی. او همدا هغه ودانی او عمارتونه دی چه ددی هره یوه خښته د اسلامی تاریخ یوه یوه پانه ده. ایا په‌قرآن‌کریم کی‌داآیت دی مناظرو اومشاهدوته اشاره‌نده چه‌ویلی دی: فیه آیات بینات مقام ابراهیم(ع) (ال عمران. ۱) پدی حرم کی ښکاره ربانی نښی او د ابراهیم ددریدلوځای‌دی.

علامه‌لدوی(رح) زیاتوی :

هر کله چه‌دی مقاماتواومناظرو ته څوک داخل شی‌اوپدی خاوره ئی قدمونه‌ولگیږی، نودهغه دادب سترگی کښته شی اود عقیدت‌ښسرلی تیټ شی او دایمان وینه ئی په جوش راشی او دجذباتو سمندرئی په څپو پیل وکړی دهغه تندی ځای پرځای دځمکی سره ولیگږی اودهغه په هر رگ او پله کښی دمینی اومحبت روح په توپونو

محمد معروف (فروغگر)

پیغام شفق

در تجلی میثاق

در رسوم شرع و حکمت با هزاران اختلاف
نکته یی هرگز نشد فوت از دل دانای تو

"حافظ"

درین طلیعه که پرده سیاه فراموشی ها را از رخ برمیزنم، در اولین نگاهم، رازهایی را افشا خواهم کرد که حرکت آن بحیث تجسم زندهٔ واقعیتها دوران مکمل زندگی انسان را، (از آدم صلاة الله وسلامه علیه تا حضرت سیدنا محمد صلی الله علیه وسلم و از آن دم تا جهان ما) با ضمانتهای غلبه انسان بر اهریمن وکششهای منفی کاینات، بحیث وثیقهٔ نصب العین زندگی، در اختیار انسان میگذارد.

پیامی است از پیام های پیامبر بزرگ، پیامی که انفاس خلایق را تمکین تازهٔ خلافت در زمین میبخشد، پیام سردار کونین، پیامی که مجتهدان حکیم امت را دیوانها گشود و نقادان چیره دست ظلمت آبا در را در حضیض ذلت و بیچاره گی فروبرد، منشور جهان آزادی انسان بود و سراپردهٔ صلح و امنیت او، صاعقه یی بود که با تمام قوت و سنگینی اش بر تارک طاغوت فرود آمد و "هبل" جاهلیت را ریگ وار در مسیر توفان انقلاب جهانی اسلام عزیز قرار داد.

پیامی بود واپسین که در عهد پیامبر بزرگ واپسین در

پیل کوی. هری خواته چه سترگی اړوی نو زړه ئی په وجد راځی او سترگی ئی په ژړا پیل کوی او ژبه ئی په تسبیح او تهلیل مصروفیږی او همدا هغه لذت او لطف وخوندی چه ایمان تازه کوی او عقیده ټینگوی او په زړه کښې دشعائرالله مینه او عظمت ځای نیسی ومن یعظم شعائرالله فانها من تقوی القلوب (حج ٤) او څوک چه د خدای دنښو او یادگارونو تعظیم کوی نو دغه کار د زړونو د تقوی سبب کیږی

المقدس مسجد ته.

امام غزالی (رح) لیکی چه د دریو ځایونو څخه پرته ټول ځایونه برابر دی دیونه بل ته تلل او سفر کول روا ندی (سنگرونه او د پیړی ځایونه) چه هغو ته تلل او سفر کول او په هغه کی اوسیدل فضیلت لری. هغه بیا لیکی: چه د مکی مکرمی ته وروسته ترمدینی منوری د فضایت بل ځای نشته. او د مدینی منوری څخه وروسته فضیلت د بیت المقدس دی.

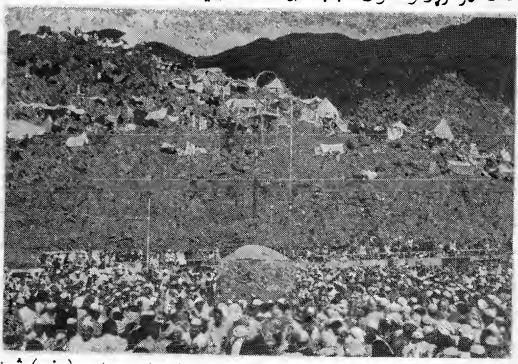

رسول الله ﷺ فرمایل: «ان لاتشدو الرحال الا لثلاثة مساجد المسجد الحرام ومسجدی هذا والمسجد الاقصی» سفرونه او ورونه دی ونه تړل شی مگر دری جماتونو لپاره د مکی مکرمی مسجد او نبوی مسجد او د بیت

عبد الله ابن عباس (رض) څخه روایت دی چه رسول الله ﷺ فرمایلی دی صلاة فی مسجد المدینه بعشر الاف صلواة وصلوة فی المسجد الاقصی بالف صلواة وصلاة فی مسجد الحرام بمائة الف صلواة. یو لمونځ د

مدینی منوری په مسجد د سلوزرو لمونځونو اویولمونځ په بیت المقدس کی د زرولمنځونو اویولمونځ دمکی په مسجد کی د سلوزرو لمنځونو اجرلری.

بیافرمائی: من استطاع ان یموت بالمدینة فلیمت فانه لن یموت بها احدالاکنت له شفیعا یوم القیامة هرڅوک چه په مدینه دمرگ تروخته واوسیږی اومړشی. نوهیڅوک په مدینه کی ندی مړه شوی مگر زه به دهغو لپاره دقیامت په ورځ شفاعت کونکی وم.

رسول الله ﷺ داسی فرمائی. من زارنی بعدوفاتی نکانمازارنی فی حیاتی. څوک چه زمازیارت زماله وفات نه وروسته وکړی لکه چه هغه زماپه ژوندکی زیارت کړی وی. بیاهغه څوک چه قدرت ولری خودهغه ﷺ زیارت ونکړی نو هغه ته ئی جفا ویلی ده من وجد سعة ولم یزرنی فقد جفانی.

ددی تولونصوصوڅخه معلومیږی چه مکه مکرمه اومدینه منوره د الهی جذباتودراپارولو او پیاوړی کولو اوپیا خصوصاً د اسلامی دعوت، د ن اوشریعت د خورولو اوخدای (ج) درحمت دسیوری لوی اوعمومی مرکزونه دی. زموږ مشران اصلاف، محدثین، فقها او عارفان په له ضرورته پرته لدی مرکزونو څخه نه لری کیدل اوکه به د اسلام دخوره ولو تعلیم اودعوت لپاره به هم چیرته ولاړل دحاجاتوله اداکولو وروسته به په منده او شوق هلته راگرځیدل.

په حج کی ضمنی مصالح

د پورتنیو فضائلو او روحانی علاجونو سره سره په حج کی څنی. نوُرضمنی مصالح هم شته چه ددنیا اوکورنی اجتماع لپاره مثبتو او مؤثروهلوځلوته سړی تشویقوی.

۱- کامل مسلمان دحج په وسیله دمخه خپل مسوؤلیتونه احساسوی او غواړی چه ددی مبارک سفرنه دمخه هغه سرته ورسوی. ځکه حج په سړی هغه وخت فرض کیږی چه انسان ه دخپل اهل و عیال دنفقی څخه څه پاتی اوذخیره شی دکور، ظرف اوفرش اؤ نور ضرورتونه رفع شوی وی. نو پدی اساس لمړنی د خپلی کورنی دحقوقو د مراعات اوپوره کولو احساس قوی اوپیاوړی شی چه کورنی د اجتماع لمړی حلقه او دائره ده اودهغوی آرامی باالاخره د ټولی

اسلامی اجتماع دهو ساینی سبب کیږی.

همداراز قرض دانسان په اوږو ډیردروند باردی چه قرضدار د ډیرو دینی او دنیوی گټو څخه محروم پاتهشی نوحج ته هم هغه څوک تللی شی چه ددی درانده بیتی څخه ئی اوږی خالی او دا روحانی سفرپه خلاصو متو ووهلی شی اوپدنیاکی ډیری شخړی دقرض دراکړی ورکړی، انکار، لهځنډولو اوبی لوزی په اساس صورت نیسی. خود حج کولو فکر ددی ټولو اجتماعی مرضونو اوگډوډیو مخه نیسی بلکه مسلمان چه کله دخدای دکور دزیارت اودهغه دربار ته روانیږی نه یواځی د قرض بیتی له خپلو اوږو ښکته کوی بلکه دمحیط دناخوالو، ستونځو پهاساس که څه زړه بدی، حسداو دښمنی پیدا شوی وی دهغوته هم د پخلا توب عفوی ښښنی اودحقوقو ادا کولو په زریعه خپل زړه صفاکوی، نوویلای شوچه حج داجتماعی او اخلاقی او روحانی اصلاح لپاره ډیره ښه وسیله ده.

۲- مسلمانان د محمدی امت لښکردی چه هر چیرته اوسیږی دوی که څه هم پخپلوکی د ژبی، رنگ ، نژاد لباس او رواجونوپه اساس بیل بیل ښکاری خواسلام ددوی ترمنځ د مساوات اړیکی ټینگوی او دلمانځه طریقی دا مساوات څه ناڅه منځ ته راوړی خو حج دا مساوات په یو پراخ میدان او اوږده موده کی داسی دنمایش لپاره وړاندی کوی چه هلته امیر اوغریب، عالم اوجاهل پادشاه اورعیت عام خلک پهیوه لباس په واحد صورت په طواف، سعی، دعرفات په وقوف دمنلی او مزدلفی په غرونوکی په یوه آواز (اللهم لبیک . . .) دخپل خدای حضورته دریږی.

۳: دخدای ډیری شکرانی دی چه نن اسلام ددنیا پهگوټ گوټ کی خور شوی دی اوداسی ملک او ملت نشته چه هلته مسلمان ونه اوسیږی او هغوی دخپلو ملکونو او ملتو نواوچاپیریال پهاساس په ځانگړو ژبو خبری کوی چه دهرملت ژبه د اسلام ژبه ده . خو ددی سره سره اسلام یوه بلهعامه بین المللی اسلامی ژبه هم لری چه دهغوتوریو لهجی پهاساس دیوه مسلمان دبل مسلمان سره معرفت مینه زیاتیږی ځکه دغه

دهغه دملک ژبه‌ده چه هلته‌اسلام نزول کړی‌اوځوانی، هجرت،بعثت اوحکومت ته‌رسیدلی‌دی او ددغه ملک یوه‌یوه شگه اوهره دښته او غرددی ژبی اولهجی دحال اوقال په‌ژبوسره یادونه‌کوی . دادقرآن د رحمة اللعلمین‌ژبه او د مبارکو احادیثو ژبه اوبالاخره‌دمؤمن‌داصلی وطن(جنت)ژبه‌ده چه‌دا اریکی اودا تصور پخپله د مؤمن په زړه کی د وحدت اواخوت مضبوطه جذبه‌را پیدا کوی .

٤ : د خدای (ج) د رحمتونو دذرائعو څخه هم یوحلاله روزی ده چه د ډیرو محاسنو سرچینه او دروحانی‌قوتونو درشد وسیله‌گرځی اودحج دشرایطو څخه یو دادی چه سړی حلال مال په حج کی ولگوی ترڅو مقبول‌او مبرور حج ئی نصیب‌شی نوپدی‌اساس‌مسلمان دی ته هڅوی چه دخپل ژوند د مکلفیت دپیدل نه د حلال رزق تلاش وکړی اود حرامونه چه د نفسی او روحانی ډیرو نا روغیو سبب‌کیږی او داسړی ډیر صالح عملونه دباد خوراک‌اودمکافات له دالیری‌ئی خارج گرځوی د ضائع کیدلو څخه بچ‌کوی نو داد حج یولامتعدی اوضمنی تلقین دی چه مسلمان فعال، صادق‌او حلال‌خور او چاته محتاج نه وی. اوصریحاً دتوښی په برابرولو امرکوی‌خوښه اوغوره توښه تقوی‌دی‌دخدای(ج) ارشاد دی (وتزود وافان خیرزا التقوی) اودلاری توښه (خرڅ) دځانه سره وړی چه دلاری ډیره ښه توښه تقوی (سوال نه کول) ده .

تجارت او روحانیت

داسلام دین د دنیا او اخرت د عبادت اودهوسا ژوند د توری اوعقیدی، دسیاست او تجارت د فردی گټو او اجتماعی مکمل او مناسب قوانین دځانه سره لری. مکه چه څنو اصحابو کرامو د حج سفر خالص یو مذهبی گڼه اوپدی سفرکی ئی تجارت او نور دنیاوی غرضونه شاملول ښه اومناسب نه گڼل‌ددی مفکوری‌په اساس‌دا آیت نازل شوچی‌تاسو دځانه سره‌دمال توښه وړی سوال مکوی ځکه سوال کول د تقوی ضد خبره ده اودحج ډیره ښه توښه تقوی‌ده بیا ښکاره وویل شو: لیس علیکم جناح ان‌تبتغوا فضلا من ربکم (بقره ۲۵۱) ستاسو گناشته چه که

تاسی دخپل پروردگار فضل پلټی اوځی پداسی حال کی چه تاسی تجارت کوی)

نوهغوی ته درس ورکړل شوچه داسی فکرچه ددین کار دی اوداد دنیا ددین پهسفرکی رواندی سمه خبره نده بلکهاسلام کیدحلال رزق تیارول اودهغه لپاره هلی ځلی کول پخپل ذات کی عبادت او د دین کاربلکه ددین دکارونو د سمولو لپاره لویه او غوره وسیله بلکه پهډیرو آیتونوکی ورته فضل خیر ویل شویدی.

دحضرت ابراهیم(ع) ددعا پهبنا په حج کی تجارت کول د حج د مقاصدو یوه برخه ده اوداځکهچه بیله تجارتځخه ددی بنااقتصادی رونق صورت نه نیسی نوپهحقیقت کی بنا د مسلمانانو ډیریو لوی تجارتی مرکز او د اسلامیممالکو د صنعتونو لپاره په کالکی یوځل ډیر مهم نندارتون دی چه همدا وضعه هم شته ده اوهیڅ کوم اسلامی ملک نشته چه پدیښارکی دهغه د صنعت او پیداوارو نه وی. خوددی سرسره دډیرافسوس ځای دیچه نن چی اسلامیملکونه دنوروغیرمسلمودوسره تاثیرلاندی راغلی دی چه دهغوی سرمشترک بازارو ری د خپلو بازارونو او ښارونو داقتصاد دروازی ئیهغوی ته پرانستی او خپلی سرمایی ئی دهغویپه بانکونوکیذخیرهکړی اوهغوی خپل اقتصادی اوتجارت معاملات ښه ورباندی سمبالکړی دی. او د یوه مستقبل اوپر خپلو پښو ولاړ عمومیاسلامی مارکیت چه ډیر ښه ځای کی د حرمینو بازارونه اوډیر ښه وخت ئی دحج میاشتی او عمری هر موسم دی هیڅ سوچ او پلانونشته اوددوهم عمومیجنګ څخه وروسته وضعه د پخوا په شان لاترسره شویده. اوداسلام دښمنان د مسلمانانو د اقتصاد خامو موادو دپراختیا د مخنیوی اوتعطیل او محوه کولو لپاره په ډیره زرنګی او هوښیاری پلانونه طرحه کوی چه اوسنی د خلیج جنجال او هلته داستعمارګرو قدرتونومسابقهددي شوموپلانونو یوژوندی مثال دی.

پداسی حالکیچهقرآنموږتشویق کوی چهدامرکز آبادفعال اوشتمن وساتی اودخلیل الله دعاته ځیرشی اولههمدی ځایه دخپلو ذاتالبینی اقتصادی اړیکو لکه روحانی او

عقیدوی ـ پولوته پراختیا ورکړی.
دروحانی اوعقیدوی نظره یومسلمان
دحرمینو او حجازد زری زری سره
نه شلیدونکی اړیکی اری د عقل او
روح مزی اودزړه مراندی دهغه
وطن درځیز سره تړلی دی. لکه چه
یوسالک وایی : زفرق تا بقدم هر
کجاکه مینگرم کرشمه دامن دل
میکشد که جااینجاست.
خدای(ج) دمسلمان فرد فرددی
مقدسو اماکنو او شعائر الله په

زیارت موفق اوحج مبرور او دین
اودنیا ټولی ښیگڼی ورپه پرخه
کړی او دمسلمانانو اودهغوی
دمشرانوفکرونه دحج حقیقی،روحانی،
اقتصادی اوتجارتی اوبین المللی
اسلامی وحدت اوبیداری اواستقلال
ته راوگرځوی. خدای لوی دی
اوټولی ستاینی اومنښتی خدای لره
دی اوښه پالونکی داسلام ده.
والله یقون الحق وهویهدی السبیل

من بشما وصیت میکنم که سراً و علانیة از خدا بترسید ! در خوراك و خواب و گفتگو های تان کمی بیاورید ! از گناه هادرر باشید ! روزه بگیرید ! در قیام اللیل و شب زنده داری مداومت کنید ! شهوات راترك کنید ! جفای مردم را تاحد شرعی آن برداشت کنید ! بهترین شماکسی است که به مردم نفع میرساند و بهترین سخن آن است که مختصر و مدلل باشد ! هم نشینی مردم احمق و جاهل را ترك کنید و هم نیشنی و صحبت با نیکان و بزرگان را اختیارنمایید.

(آخرین وصیت مولینای بلخی (رح) به مریدانش)

تتبع ونگارش : (فرحتیار)

نخستین قربانی کعبه

ای پیامبرخدا (ج) ادرچه اندیشه‌یی ؟ ای خلیل الله اچه اندوهی خطوط نورانی‌صورتت رامکدرکرده است ؟ ای بت شکن زمان ! چه‌غمی نگاهای پردرخشش ترا پرملال نموده وچه‌غصه‌یی برسیمای پرصلابتت گردتاء ثرفشانده است ؟

بشارت باران رحمت الهی برتوباد ! این چه‌آرزویست که برآورده نشدنش ترا متاء ثرگردانیده است .

آنگاه که‌عمرحضرت ابراهیم (ع) نظربروایتی به‌یکصدوبیست سالگی تقرب نموده‌بود ، " ساره " نیزنودبها رزندگی‌را پشت سر گذشتانده‌بود . هردوازنداشتن فرزندی سخت غمین بودند .

"ساره" چون حضرت ابراهیم (ع) دراندوه جانکاهی دردپنهانیش را تحمل‌میکردندودست خالی عمرش ازعدم موجودیت فرزندبه کشت زاربایری می ماندکه وزش هیچ نسیمی آشفته‌اش نمی ساخت .

آنجاکه‌زمین جزآسمان شاهدی نداشت وآسمان چون‌ابراهیم وساره استغاثه‌گری نمیدید وزمان جزبه‌قافله‌سالار نبوت‌بر کسی فرمان نمی برد ، حضرت ابراهیم (ع) رخ به‌سوی آسمان نیلگون نموده ودستان توانمندش رابه‌نیایش بلندکرد .

خدایا ! ازمن مرنج که زبان به‌شکوه میکشایم . ارادهٔ ترا چاره‌یی نیست ، آنچه فرمان میدهی همان بایدپذیرفت ، آنچه نصیب میکنی همان بایدخورد ، امامن می خواهم ازنسل من فرزندی برای زمین بیادگارزمینیان بماند ...

گویالابهٔ ابراهیم (ع) درپیشگاه پروردگارتوانا پذیرفته‌شد

"ساره" که اشتیاق فرزندداشتن را درنگاه‌های ابراهیم (ع) دید براودل بسوزاندوازاوخواست تا "هاجر" را به همسری بگیرد. ناگاه حال ابراهیم (ع) دگرگونه شد، تب شدیدی بروی مستولی گشت وندایی ازفرازآسمانها ابراهیم را مخاطب قرارداد:

یا ابراهیم! ما بتوچنان کردیم که تقدیرتوبود، برخیزکه دعایت مستجاب شد، فرزندتوازبطن "هاجر" خواهدبود، "هاجر" را به همسری بستان، بشارت برتوبادکه اسمعیل ازآن تست.

حضرت ابراهیم (ع) ازین ندای ملکوتی به "ساره" نویددادکه فرزندی آن دورادرراه است وآنچه راکه درخواب وبیداری برایش الهام شده بودبرای "ساره" بازگوکرد.

حضرت ابراهیم (ع) "هاجر" را به عقدنکاح درآوردوازپیوند آن دو، اسمعیل زاده شدبعدازتولدی اسمعیل شعله‌های رشک و حسرت بردل "ساره" زبانه‌کشید. خداوند (ج) برحضرت ابراهیم (ع) فرمان دادتادل "ساره" رانشکند.

ابراهیم بارسفر بربست، قافله‌کوچک سه‌نفری راه جزیره العرب رادرپیش گرفتند ودرنزدیکی های "مکه" درخارستانی بنام "عمالیق" رحل اقامت افگندند.

حضرت ابراهیم (ع) "هاجر" و "اسمعیل" رادردل دشت تنها گذاشت و بسوی "هاجر" کردوگفت:

"من تووفرزندت رادرپناه خدا (ج) درهمین جامی‌گذارم"

"هاجر" باتاءثرگفت: "تنهای تنها؟"

ابراهیم‌گفت! "توتنهانیستی خداوند (ج) راداری"

"هاجر"! توابنجابمان وتنهابمان، رسالت توازهمین تنهایی آغازخواهدشد.

ای "هاجر"! درسکوی سکوت بنشین ودردیارغربت درپرورش اسمعیل کمرهمت ببند. اسمعیل رابنوازکه نوازش دستان تو قربانی کعبه رافراهم خواهدآورد.

"هاجر" بگذارکه راه توسجده‌گاه هزاران زایرکعبه باشد، راه تو

سبز وسبزی راه تو باعث نجات میلیون ها مسلمان کره ارض باد..
وآنگاه ابراهیم (ع) روبه آسمان کرد وگفت ! " پروردگارا !
من زن وفرزندخودرا بفرمان تودربیابان خشک وخالی مسکن
دادم تا ترا نیایش کنندپس توخودآنها را حمایه کن "سپس
حضرت ابراهیم (ع) با دیده گان اشک آلودبا زن وفرزندوداع کرد
وراه منزل درپیش گرفت .

"هاجر" دربرابر اراده الهی تسلیم شد، صبرجمیل پیشه ساخت
وازطعام وآبی که همراه داشت صرف میکردتا اینکه توشه اش
پایان یافت وگرسنه وتشنه ماند.

دیگرنه غذایی داشت که گرسنگی طفلش را تسکین دهدونه آبی
که سوزتشنگی اش را فرونشاندطفل ازشدت گرسنگی وسوزتشنگی
بگریستن آغازکردوفریادونالهسرداد.

مادربینوا ازدیدن این حالت همچون سپندبرآتش سوزان می
سوخت وسیل اشک بدامن می ریخت وآرزومیکردکه کاش میتوانست
ازشیره جان،خون دل واشک چشم خویش ،آب ونانی برای جگر
گوشه اش فراهم سازد. ولی افسوس که این کار ازدست انسان
عاجزساخته نبود.

وزش بادهای تندوطاقت فرسا وسرازیرشدن ریگ های سوزان و
تف آلودجزیره العرب جسم وجان مادروفرزندرا ملتهب گردانیده
بود.

اسمعیل سخت تشنه بود، تشنگی اسمعیل دردل دشت ، صحرای
عرب را سردرگریبان کرده وآشفتگی پاها وخستگی لب ودهن
اسمعیل سینه فراخ وپنها ورجزیره عرب راپاره پاره ساخته بود.
کودک هاجربرهوت بیکرانه سرزمین عربستان ازتشنگی به هلاکت
میرسید.

عطش اسمعیل " هاجر" رابه سرگردانی کشانید ،سرگردانی "هاجر"
کوه "صفا ومروه" رابه رسالتی که کوه "طور" به عهده داشت ،
دعوت میکرد.

"هاجر" آب می جست ولی نمی یافت ، گوش فرا دادتا شاید صدای کاروانی را بشنودوازآن قطره آبی طلب کند ،صدایی ازطرف کوه "صفا" بگوشش رسید ، آنطرف رفت ولی چیزی نیافت ، آنوقت صدایی ازطرف کوه" مروه "شنیدوآنطرف برفت ولی چیزی میسرش نشد .

آب چون سرابی به چشم " هاجر"میامدوازوی فاصله میگرفت .
جولانگاه" هاجر" خط فاصل کوه"صفا" و"مروه" بودوتا هفت بار این آمدوشد را تکرارکردوبدین ترتیب نخستین کسی که میان"صفا ومره"دوید مادراسمعیل بود .

سعی بین " صفا ومروه" که درایام حج بیت الله تشریع شده برای تجدیداین خاطره مقدس است .

درجریان رفت وآمد"هاجر" بین کوه " صفا ومروه" ،اسمعیل ازشدت تشنگی پاهای کوچکش را بزمین می زدومی گریست ، — چنانچه که هم زمین وهم پاها ازشدت ضربات سائیده شدند .

ناگهان صدایی بگوش " هاجر"پیچیدودوان دوان بسوی فرزند شتافت وبا تعجب بدیدکه ازتماس پاهای اسمعیل به زمین آب فوران کرده واسمعیل کلک خودرا درآن چشمه فرومی بردوآب می نوشد .

" هاجر"ازفرط سروربسوی فرزنددویدودیدکه چشمه گوارا ماشور درزیرپاهای کودک می جوشد . گویاآب زمزم بااشک اسمعیل و عرق جبین " هاجر" یکجا شده بود .می خروشیدوبدامن صحرا جاری میگشت ...

ابراهیم پیامبرگاه گاهی بدیدا راسمعیل وهاجرمیرفت وآنها را به پایداری دربرابرسختی های زندگی دلداری میداد بدین ماجراسیزده سال واندی گذشت ، اسمعیل قدکشیدومی شگفت ، صورتش زیبا می شدوطراوت وشادابی زیرپوستش نمایان میگشت .

یکبارکه حضرت ابراهیم (ع) بعدازمدتی بدیدن اسمعیل برفت

واپسین لحظات زنده‌گی اش با بشارت "الیوم اکملت لکم دنیکم واتممت علیکم نعمتی ورضیت لکم الاسلام دنیا" ایرا دگردیدوپس ازهمین روزجناب محمدرسول الله صلی الله علیه وسلم دوماه وبیست روزدیگرهم مهمان امت ماند... پیام تکامل دین ومتحقق کرامت حضرت انسان، پیامی که ذهنیت پیش پا افتادهٔ راهبان واحبار راکه دین را ازسیاست وسیاست را ازدین مجزی تبلیغ میکردندبر دیوارکوفت وایوان جباریت انسان را سرنگون کرد....

پیام ختم نبوت ،اعلام اخوت وبیانگرحقوق نیمی ازپیکر جامعه (زن) ،متن قوانین اجتماعی،سیاسی،اقتصادی وروندمتشکل مبارزات دوامدارداعیان برحق ...

آنگاه که رحمت عالم ،فخرآدم (ع) ونورامم حضرت محمد مصطفی صلی الله علیه وسلم اراده حج فرمودندوبا قافله رهروان راستینش بسوی میعادگاه بزرگ شناخت شتافتند درطول راه ،تابشهای این جندخدا بایکجا شدن یاران بر سرراه چندین برابرشد.اولین ندایی که ازبین این جمع غفیرازحلقوم مطهرحبیب خدا قلب طاغوت را شگافتن گرفته بانگ رسای "لبیک اللهم لبیک ..."بودکه به کلمات خداروبالفعل ادای مصطفوی، هستی فاتحانه محمدی ویاران وفامندش رادرقلب موقعیت زمامداران شرک وجاهلیت فرومیبرد ،صدایی بودولوله انگیزکه ازهم همه های اسمانی اش تسلیم بودن به حاکمیت خدا واعلام براأت ازطواغیت زمان نمودار بود...

یاران پاک طینت حضرت محمد (ص) درهرقدم "لبیک ..." رهبرراگرمجوشانه بدرقه میکردندبسانی که توگویی براات ازکفارومشرکین تجلیل میشودوحقاکه چنین بود واساس بزرگ نبردبی امان بااقسام الحادوشرک ازمنزل گه میثاق تا میثاقگاه وتجدیدعهدموءمنان یافت...

باری حضرت پیامبربزرگ اسلام درنزدیکی ها

فرزندرا درخانه نیافت ازهاجرحال پرسیدومنتظرماندتا اسمعیل برگردد. ناگهان سنگینی خواب حضرت ابراهیم (ع) را دررسود به پیامبرخدا (ج) درعالم خواب وحی الهی نازل شدوابراهیم به اعمارکعبه ماء مورگردید.

برخیزای پیامبر! ای معمارکعبه! سنگینی بارسالت را از دوش بردار.

توسنگ تهداب خانه یی رابگذارکه لنگرزمین باشدومحل وحدانیت وحق وراستی و ستایش ونیایش بین مردمان زمین.

برخیزابراهیم وبشارت ده فرزندت اسمعیل راکه باتوبه آباد کردن مقدس ترین مکان روی زمین دست یازد. حضرت ابراهیم (ع) این مژده رابه اسمعیل دادوهردویکی درآغازراه ودیگری درفرجام نبردبارمسوولیت رابدوش کشیدند.

وباصلابت واستقامت پدروفرزنددربناء کعبه کمرهمت بستندو خانه کعبه رااعمارنمودند.

آنگاه فرمان الهی برابراهیم پیامبرنازل شدتایگانه فرزندش رادرراه خدا (ج) قربانی کند.

حضرت ابراهیم (ع) درانجام این امراندکی تاءمل نمودکه بار دیگروحی بروی نازل شدوفرمان باردیگرتاءکیدگردید.

حضرت ابراهیم (ع) بی اندک تاخیربه "هاجر" گفت که: "فرزند راشستشودهد، جامه پاکیزه دربرش کند، روی ومویش رابیاراید دیده گانش راسرمه کشد، وهرچه هنردارددرآراستن وپیراستن اسمعیل بکاربرد.

"هاجر" دستورشوهررااطاعت کرد، پسررابیاراست ودستش رابه دست پدرگذاشت وبعدپرسید: " چه امری درپیش داری؟ "

حضرت ابراهیم (ع) جواب داد! دوست بزرگی دارم که اورابحضور خودخواسته است. "

وبعدکاردوطناب خواست.

"هاجر" ازین درخواست درشگفت شده پرسید! " کاردوطناب را

برای چه میخواهی ؟"

حضرت ابراهیم (ع) گفت : " برای آنکه درپیشگاه آن دوست باید قربانی کنم "

حضرت ابراهیم (ع) دست اسمعیل این گل نوشگفته را گرفت وهر دو بدامنهٔ " مینا " روان شدند.

بعد از طی مسافه یی "ابلیس ، خودرا بصورت مردی بیاراست که او را می شناختند و از عقب آنها روان شد تا ایشان را از فرمان خالق باز دارد.

نخست نزد ابراهیم (ع) آمده گفت : ای پیر کجا میروی ؟ "

ابراهیم گفت : " در این دره کاری دارم "

ابلیس گفت : " بخدا می بینم که شیطان بخواب تو آمده و گفته که این پسر را قربانی کن وتو قصد قربان کردن او داری . "

ابراهیم (ع) ابلیس را شناخت وگفت : " دشمن خدا از من دورشو ، آنچه خدایم فرمان داده باشد چنان خواهم کرد وفرمان خدایم را بکار خواهم بست . "

چون دشمن خدا از ابراهیم نومید گشت ، راه اسمعیل را گرفت که کاردوریسمان بدست و از عقب پدر روان بود . بدو گفت : " می دانی پدرت ترا کجا می برد ؟ "

اسمعیل گفت : " می رویم هیزم بیاریم . "

شیطان گفت : " بخدا چنین نیست ، ترا می برد که قربان کند"

اسمعیل پرسید : " چرا برای چه ؟ "

شیطان گفت : " پندارد که خدایش به این کار فرمان داده است . "

اسمعیل درجواب ابلیس گفت : " اگر فرمان خدا است باید اطاعت کند ، فرمان خالق را انجام دهد ، من نیز مطیع و گوش بفرمانم . "

وچون ابلیس از اسمعیل هم نومید شد ، نزد مادرش رفت وگفت :

" میدانی ابراهیم ، اسمعیل راکجا می برد؟ "
هاجرگفت : " رفت تاهیزم بیارد "
شیطان گفت : " بخداقسم است که اورا بردتاقربانی کند"
هاجرگفت ! " نه اورادوست دارد وباوی مهربان است ."
شیطان گفت ! " پنداردکه خدایش باین کارفرمان داده است . "
هاجرگفت ! "اگرخالق فرمان داده ، بهتراست فرمان خداوند (ج) رااطاعت کردوبایدتسلیم فرمان وی بود ."
وابلیس باشنیدن این سخنان مایوس وناامیدبرگشت که با خاندان ابراهیم کاری ازپیش نبرده بود .
وچون پدروپسربقربانگاه رسیدندابراهیم (ع) روبفرزند کرده گفت ! " درخواب دیده ام که بفرمان خالق یکتاسرترا باکاردتیزی ازتن جدامیکنم بگونظرت درباره این خواب چیست ؟ "
اسمعیل که خودقلب آگنده ازنورایمان وسرشارازمحبت الهی داشت ، پاسخ داد !
" یاابا ! فرمان خالق رابکاربند ، زیرااوخیربندگان رابهترازخودبندگان میداند"
اینک که بفرمان پروردگارناگزیری مراقربان کنی ،درنگ مکن ومطمین باش که من باشکیبایی تمام به این کارتن درخواهم داد .
پدروفرزندهردودراشتیاق اجرای فرمان روبروی هم ایستادند نگاه های پدربروی فرزندخیره ماندوبعدازلحظهٔ مکث باهم وداع کردند .
اسمعیل بدون احساس ناراحتی رُوبه پدرکرده گفت !"فرمان حق رابجاکن "
هنگامیکه ابراهیم (ع) دست وپای فرزندراباطناب می بست .

اسمعیل صدا کرد! پدرجان! " طناب را محکم تر ببند تا تکانهای دست وپایم مانع کارت نشود، کارد را خوبتر تیز کن تا گلویم را زودتر ببری ومرا روبزمین انداز که مبادا بروبم بنگری وعطوفت پدری برتو چیره شود وفرمان خالق را به درستی بکار نبندی ... "

دامنهٔ " مینا " شاهد قربانی یی بود که خلیل خدا (ج)- بزرگترین قربانی زمین را به انجام میرساند وجگرگوشه اش را با صدق دل قربان میکرد.

دستان گرم پدر که سرشار از عاطفه وانباشته از مهرپدری بود، رخسار نازک ونفیس پسر را بخاک نهاد وکارد را برگلویش آشنا کرد.

پوست نازک گلوی اسمعیل زیر تابش کارد بران چون گوهر نایاب درمقابل اشعهٔ خورشید جلایش داشت.

ابراهیم (ع) کارد را فشار داد ولی باشگفتی دریافت که کارد پوست لطیف گلوی اسمعیل را نمی برد.

حضرت ابراهیم (ع) کارد را با سرانگشت آزمایش کرد در نهایت تیزی وبرندگی بود.

آنرا دوباره بگردن فرزند نهاد وبا فشار بیشتری آهنگ بریدن کرد، بازهم نتیجه نداد.

اسمعیل پرسید! "ای پدر! چرا کار را آغاز نمیکنی؟"

پدر جواب داد! " ای فرزند دلبندم! تقصیر از من نیست! نمی دانم چه سری درکار است که کارد پوست گلوی ترا نمی برد.

اسمعیل نگاهی بصورت پدر افگنده گفت! " مگر نه اینست که مهرپدری مانع این کار میشود؟ "

پس چشم خود را ببند تا نگاه های مان بهم متلاقی نشود.

وابراهیم (ع) چنان کرد که فرزندش تقاضا نموده بود. بار دیگر کارد به گلوی اسمعیل تماس حاصل کرد وفشار محکم تری

به‌آن واردگردید .
آسمان به تلاطم آمده‌بود، زمین شاهدیک آزمون بزرگ بود، دیدهٔ نگران زمان عظمت دستان بزرگ پدری وقوت قلب فرزندی راثبت تاریخ میکرد.
زمین ازین قربانی جان ازآسایش می باخت وتن درروان بقرارخویش پنهان میداشت .
ملائک آسمان تکبیرمیگفتندورحمت خداوندی آغوش گشوده بودتاقربانی بزرگ ابراهیم (ع) راپذیرد .
ابراهیم (ع) یکباردیگرباخشم بیشتری کاردرابر گلوی اسمعیل فشاردادکه ناگهان آوای ملکوتی درفضای بیکران چون رعدغریدوبه حضرت ابراهیم (ع) نهیب‌زد!
یاابراهیم ! همانا که خواب راراست گردانیدی ، بدرستی که مانیکوکاران راپاداش میدهیم ،آن خواب آزمایش آشکارابودوتو ازعهداین آزمایش بدرستی بدرآمدی ،اینک بجای قربانی شدن فرزندت قربانی دیگری انجام داده‌یی.
ابراهیم چشمش راباز کرد، برقی دردلش درخشیدونگاهش به‌سربریده" قوچی " افتیدکه بجای اسمعیل قربانی‌کرده بود .
برخیزاسمعیل ! ستایش ملایک وتکبیرزمین و زمان برتو وپدرت بادکه ازآزمون بزرگ بدرآمدید، ابراهیم دست پسرت رابگیروبه‌کعبه نمازگزار ! . .
ابراهیم (ع) اسمعیل راصحیح وسالم نزدمادرش باز گرداندو" هاجر " ازمشاهده فرزند شادمان گشت ...
باگذشت سالها اسمعیل بزرگ شدومادرش ازجهان فانی‌رخت سفربست .
پیرمردهای " عمالقه" اندیشیدنداگراسمعیل ازینجابرود شاید چشمهٔ آب زمزم خشک شود ، ازینرودختری راازمیان قبیلهٔ خویش برگزیدندوبحوالهٔ نکاح اودرآوردندتا

اسمعیل آن دیار را ترک کرده نتواند.

زمانیکه بنای خانه کعبه به اتمام رسیدند آمدکه ! یا ابراهیم ! میان مردم اعلان حج کن.

وابراهیم (ع) عاجزانه عرض کرد ! " پروردگارا چه بگویم ؟."

ندا آمدکه بگو ! لبیک اللهم لبیک " واین نخستین لبیکی بودکه گفته شد باشنیدن این آواز هرکه درپشت مردان ودر رحم زنان وهرکه درعلم قدیم خداوند (ج) بودکه تا روز رستاخیز حج میکند، درپاسخ آن گفت !

" لبیک اللهم لبیک "

سپس حضرت ابراهیم (ع) بالای کوه رفت وصدای پر-هیبتش با این کلمات در دره ها پیچید، درکوه ها انعکاس کرد ودرفضا طنین افگند !

" ای اقوام وملت ها بشتابید ! بزیارت خانه خدا (ج)-بشتابید ! "

صدها هزار بنده موٴمن پروردگار صدها هزار بندهٔ اخلاص مند خالق وصدها هزار زایر صدیق صدای ابراهیم (ع) را شنیدند صدای ابراهیم (ع) راکه مردم را بسوی خداوندبی نیازمی خواند وبسوی فلاح ورستگاری دعوت میکرد.

ومردم درپاسخ می گفتند ! " لبیک اللهم لبیک، لبیک اللهم لبیک ... "

هرگاه خدا (ج) خواسته باشد، قومی را تباه کند، قیادت آن قوم رابه رجال مسرف وعیاش میسپارد

(حدیث شریف)

نوشته: م، پویا

پیام عاشوری

ولاتحسبن الذین قتلوا فی سبیل الله امواتاه بل احیاء عند ربهم یرزقون.

ترجمه: ومپندار کسانی راکه درراه خدا(ج) کشته شدندمردگان بلکه آنها زنده اند ودرنزدپروردگارشان روزی میخورند (وازنعمات رنگا رنگ الهی برخوردارند).

معضلهٔ مرگ در تاریخ بشری مشکلی بوده که همیشه انسانها، مخصوصاً کسانی راکه پیرو ادیان الهی وتوحیدی نبوده اند متوجه خود گردانیده وسخت نگران ساخته است هر چند بشر درطول حیات چندین هزار ساله اش کوشیده است که ازچنگال این پدیده وحادثهٔ تکان دهنده خود رانجات دهد نتوانسته است. اماخوشبختانه حادثهٔ مرگ برای پیروان ادیان الهی برای روندگان راه توحیدودر قاموس اسلام برخلاف ادیان باطل یک حادثهٔ ناگوار نبوده بلکه حادثه یی است که حیات دیگری رادر پی دارد وحادثه یی است خوش آیند که شخص مؤمن گذشته ازآنکه ازآن بیم ندا رد آنرابه مثابهٔ پلی می داند که به پروردگارش وصل می شود:

الموت جسر یوصل الحبیب الی الحبیب.

نشان مرد مؤمن با تو گویم
که چون مرگش رسد خندان بمیرد

بلی مرگ، شخص مؤمن ومعتقدي راکه در جستجوي رضاي الهی وحقیقت بوده ودرین راه مقدس مجاهدت وپیکار نموده از هیچگونه مانع وآلام نمی هراسد، به حقایق وصل می سازد وبه ساحل نجات وبهروزی می رساند.

گذشته از مرگ عادی، مرگ کسانی که در راه پیکار حق علیه باطل، در میدان های گرم جهاد به آغوش مرگ کشانیده شده شربت شهادت می نوشند ارزش بس والایی

دارد، ایـن مـرگ بـالاتر ازهمه مرگها وبرتر از حیات مادي واین جهان است ومسلماً که این مرگ (شهادت) مرگی است حیات آفرین وخوش آیند که انسان رابه حیات جاوید پر از خوشبختی هاوسعادت ها ونعمات مقیم وصل مـی سازد- زیرا شهید کشتهٔ طریق حق است وگو هر گرانبهـای جـان را درراه خدا (ج) قربان نموده استوارزش راهم که کسب نمـوده است در رابطـه بـا پـروردگارش بوده است چنـانچه گفته اند ارزش‌تمام‌پدیده ها وموجودات را ارتبـاط وپیـوند آنها با موجودات غیر خـود آنهـا عالم بیرون تعیین مینماید مثلاًاگر مقدار پولی درراه‌عدالت‌ودستگیری وتعاون بـابینوایـان به مصرف‌می رسد،ایـن پول که پدیدهٔی محض مادی وقراردادی‌است‌ارزش‌عدالت وارزشرا الهی راکمایی می‌کنـد-ارزش پولی خود رانفی نمـوده به ارزش الهی وعدالت اثبات شده است.

به گفتهٔ حضرت سعدی (رح)

جامهٔ کعبه راکه می بوسند
او نه از کرم پیله نامی شد
با عزیزی نشست روزی چند
لاجرم همچو او گرامی شد

همچنان انسان هم منحیث موجود دررابطه با پدیده‌هاوحوادث جهان خلقت وعالم بیرونی دراثر ارتبـاط وپیوندش با پدیـده هـا وحـوادث ودر نتیجه عملکـرد وموضیعگیـری هایش دربرابراین‌پدیده‌هاوجریانات ارزش مثبت‌ویامنفی کسب می‌نماید اگر انسانی درراه طاغوت حرکـت نماید ارزش طاغوتی رابدست می آرد. اگر انسانی درراه‌شیطان‌وابلیس گام بردارد ارزش شیطانی وابلـیس راپیدا مینماید و اگر شخصی درراه بت های رنگارنگ سنگی وچـوبی وپولی ساخته وپرداختهٔ دست بشر قربان شده است، اهمیتش ازهمان بت سنگی وپولی‌بالاترنیست.

امادرمقابل اینگونه انسان، اگر شخصی درراه خدا(ج)تلاش‌ورزیده وقربان می شود واگر انسانی درراه قرآن واعلای کلمة‌الله‌قدم برمیدارد ارزش قـرآنی والـهـی کسب می نماید.

پس بجاست که شخص مؤمن و مسلمـان، شهـادت ومرگ افتخـار آفـرین رابه آغوش بازپذیـرفتـه و همیشه دراشتیاق‌آن‌باشد.ازینجاست که شهادت تقدس می یابد وشهید مقدس می شود وبجای اینکه این

مرگها وقربانی هاسنگ راه مؤمنین وملت های مسلمان شود ، چراغ راهٔ آنان میگردد. وتالیان وپیروان این طریق رابیش ازپیش ندای پیروزی می دهد. بدین لحاظاست که شهید درجامعهٔ انسانی احیاگر ارزش های انسانی والهی یی است که روبه ازمیان رفتن وخاموشی است. در چنین جامعه یی که ارزشهای والای انسانی والهی آهسته آهسته به فراموشی وخاموشی می گرایدوشهید وانسان های دلباختهٔ شهادت است که با ازدست دادن جان وتن خویشتن دوباره آن ارزش‌های والا راحیات تازه می بخشد وازقید وبند دشمنان آن نجات می بخشد.

شهیداست که حقانیت راه وادعایش رابا ریختن خون سرخش اثبات مینماید دین مقدس اسلام همانطوری که درتمامی زمینه های حیات انسانی الگوها ونمونه هایی اعلا داشته وبزرگمردانی تربیت نموده که همیشه نصب العین آیندگان میباشد درین زمینه (میدان شهادت) هم الگوهای عالی وبزرگ مردان پر افتخاری راتقدیم نموده که در درازنای تاریخ مایهٔ مباهات وافتخار، رهگشای نسلهای بشر خواهد بود . که می‌توان باگذاشتن پادرنقش قدمهای آنان به ساحل پیروزی وسعادت ابدی رهسپار گردید.

آزاد مرد عالم اسلام حضرت امام حسین (رض)،این عالیترین الگو ونمونهٔ شهادت وبهترین مظهر قیام دربرابرظلم وباطل این تجلی عصیان دربرابر ستم وخود خواهی های حاکمان جورمی باشد که قلب تاریخ اسلام راهمچنان زنده وتپنده نگهداشته است.

وبدین لحاظ ماهٔ قیام را می‌توان ماه مبارزه وماه عصیان دربرابر باطل دانست. خصوصاً روز عاشورا روز دهم این ماه بزرگ روزی است که حادثهٔ خونین کربلا بوقوع می پیوندد.

این حادثه درتاریخ اسلام بحدی باعظمت وارزشمنداست که باتشریح وباز نمودن مفاهیم وفلسفه هایی بزرگی که درین روز نهفته است مسلمانان بادرک وپیروی ازین مفاهیم می توانند درطول حیات شان دربرابر ظلم وتجاوز قیام کنندوبه پیروزی هم برسند.

واما درمورد اصل حادثه:

می بینیم که دین مبین اسلام با مجاهدت ها وتحمل مشکلات بی حد وحصر حضرت محمد ﷺ ویاران وفا دارش رنگ ورونق بهسزا یی کسب می کند.این دین آسمانی ورهایی بخش دراندک زمانی وسعت یافته وتعالیم زندگی سازآن سراسر جهان راروشن می سازد.همچنان پیامبر بزرگوار اسلام درمدت بیست وسه سال رسالتش با همکاری پیروان راستین ونمونه اش که تربیت یافته گان برحق اسلام بودند توا نستند انسانهای روی زمین را ازآن جهالت وبدبختی عصر واز زیر یوغ ستم و ظلم برهانند.

همچنان بعداز رحلت :

حضرت محمد(ص)، ابوبکرصدیق(رض) درطول اضافه از دو سال خلافت شان باز هم درفش توحید رابلند نگهداشته ونگذاشتند اهریمنان دیوصفت در حریم اسلام تاخت و تاز نمایند وسعادت بزرگی راکه نصیب جامهٔ اسلامی گردیده بود تهدید نمایند.

بعد از ابوبکر صدیق (رض)، حضرت عمر(رض) دومین یارپیامبر گرامی اسلام درمدت زیاده از ده سال خلافت شان بازهم این راه را دنبال می نمایند ونمی گذارند که دین مبین اسلام ودست آورد های زندگی سازآن،بازیچهٔ دست کفارومشرکین قرارگیرد.

ونیزپس ازرحلت این دویار بزرگوار پیامبر اسلام دو تن دیگر ازخلفای راشدهٔ اسلام، حضرت عثمان(رض) وحضرت علی (رض) به خلافت می رسند وبازهم باتحمل هزار هاهزار رنج وتعب ودشواریهادست دشمنان اسلام راقطع می کنندونمی گذارند، اسلام دستخوش پراگندگی ها وخطرات گردد.

اما پس از مدت زمانی فرامی رسد که تمام این مجاهدت ها وهمهٔ یی دست آوردها یی که درنتیجهٔ خدمات وتلاش های(۲۳)سالهٔ پیامبر اسلام ودر اثر رنجها وزحمات (۳۰)سالهٔ خلفای راشدین رضی الله عنهم نصیب امت مسلمه گردیده است درحال ازهم پاشیدن ونا بودی است.

حاکم جابر وخود خواهی بر مسلمین تسلط می یابدومی خواهد همهٔ این افتخارات وحماسه ها ورنجها رافدای نگین تاج شاهی خود گرداند وبجای ایجاد زمینه های گسترش بیشتر فرهنگ اسلامی وحفظ ارزشهای جامعهٔ اسلامی وتربیت سالم نسلهای

(ذی طوی) لحظاتی مکث فرمودند ،سپس با گروه بزرگ ضیوف الرحمن از قسمت بالایی مکه شریف وارد حرم شدند و با درنظرداشت اینکه درحوالی واطراف ومتن این بقعهٔ مبارک ،تولیت وتصرف مشرکین نیست که نباشد .ریاست حق مشرکین نیست ،یا مسلمان شوندویا جزیه را قبول کنند ،اماده جنگ شوندویا منطقه را ترک نمایند .درآینده - مشرکین واعوان آنها داخل حرم شده نمیتوانند .

(هیچ اجنت قدرتهای استعماری را حق آن نیست که حتی پا به حدودحرم بگذارد) حرمت چهار ماه حرام مراعات شود ، به طواف کعبهٔ هستی پرداخت - به صفا ومروه تشریف بردند از آن جا بازبسوی کعبه آمدندوندای توحیدسردادند در نهم ذی حجه الحرام دروادی "نمره" نزول فرمودند ،بعداز سپری شدن روزبه عرفات تشریف بردند ،برکوه عرفات بالا شدندوبربلندایی بنام "قصواء" ایستادشدندوبه خطبه یی که آینده های امت اسلامی را رهبری وتعیین میکندآغاز کردند ،خطبهٔ پیامبرگرانمایه اسلام چنین شروع شد :

" * همهٔ حمدوثنا صرف خدا را است ،ما حمداورا میگوییم ، ازحضرت اوطلب مددمیکنیم ،ازاوطلب مغفرت گناهان مان را مینماییم ،به حضوراواظهارندامت میکنیم ،ما درمقابله با فتنه انگیزی های قلوب مان وشربدی های اعمال مان به اوپناه میبریم ،کسی راکه خداوندجلت عظمته توفیق هدایت بخشد ،هیچ کسی نمیتواندگمراهش کندوکسی راکه اوتوفیق هدایت ندهد ،اوراهیچ کس به راه درست هدایت کرده نمیتواند .

* ومن اعلان میکنم که به جزخدا (ج) الهی نیست - اویکی است ، اوراهیچ انبازی نیست - ومن اعلان میکنم این حقیقت راکه (حضرت محمدصلی الله علیه وسلم)بنده وفرستاده اواست .

* بندگان خدا ! من بشما عبادت اورانصیحت میکنم

آینده، بساط ظلم وجوروعیاشی می گستراند وبنام حاکم اسلام، درسر زمین اسلامی بر مسلمین نظام ظلم وستم رامسلط می سازد، این حاکم مطلق العنان وخودخواه، یزید است که تعدادی از افراد خود مانند رادر اطراف ودر حمایت خویشتن دارد.

امافرزندان صدیق اسلام وتربیت یافته گان خاندان نبوت ودست پرورد گان دامان پیامبر راستین قرآن، تحمل چنین حالتی راندارند.

بلی! حضرت امام حسین علیه السلام با برداشت عمیق واند وخته پربارش از اسلام وباتربیتی که دردامان انسانسازجد بزرگوارش(ص) وپدر گرامی اش حضرت علی(رض) یافته بود، دریافت که باوجود یزید در مسند خلافت اسلامی، دین اسلام تهدید به نابودمی شود پس باید به خاطر نجات اسلام ومسلمین در برابر یزید وپیروان جاهاش قیام کرد، اینجاست که حضرت امام حسین(رض)، این الگوی بزرگوار قیام وعصیان دربرابرظلم وستم، تأمل ودرنگ را گناه می شمرد وتسلیم در برابر یزید وطاغوت راتحمل نمی کند وهمهٔ پیروان خود رانیز آماده قیام میسازد. این زمانی است که یزید برمسند خلافت تکیه زده وحکمران خود رامأمور ساخته از امام حسین(رض) بیعت بگیرد امام حسین ازبیعت یزید سرباز می زند ورهسپار مکه مکرمه می شودودر آنجا، درایام حج، مسلمین جهان رابه قیام وجهاد دربرابر یزید ودستگاه حاکم مستبدش فرامی خواند.

درکوفه هم مردم کوفه دور یکدیگر جمع شده به این فیصله می رسندکه به یزید بیعت ننموده وحضرت امام حسین(رض) را به امامت وخلافت شان برگزینند. بدین لحاظ نامه های متعددو پی درپی به حضرت امام حسین (رض) ارسال میگردد. بروایت تاریخ طبری این نامه‌ها تاحددوازده هزاررسیده بود. یعنی دوازده هزارنامه به آنحضرت(رض) فرستاده می‌شودتا اینکه حضرت امام حسین (رض) به ندای این مردم لبیک می گوید وراهی کوفه می‌شود.

فرزدق شاعرهم میگوید که من درایام حج، مادرخود رابطرف مکه می بردم درمیان راه دیدم که شخصی باکاروانی شامل اطفال و زنان ازمکه بیرون می شوند و

بطرف کوفه روان هستند من تعجب کردم که چرا اینوا درین روزازمکه بطرف کوفه روان‌اند تا اینکه‌بعداً حادثه رادرک نمودم. حضرت‌امام(رض) فوری به کوفه می آید وزمینهٔ قیام را دربرابر دستگاه حاکم وشیطانی یزیدتدارک می‌بیند اما زمانیکه به‌کوفه می رسد، تعداد کثیری‌از افرادیکه‌به آنحضرت نامه فرستاده بودند بر سرعهد وپیمان خود استوار نمی مانند وازپیشتیبانی حضرت ابا می ورزند. امابازهم تعداد قلیلی‌که با آنحضرت باقی است‌زمینه ساز قیام علیه یزید اند. تا اینکه روزی لشکریان یزید به خیمه گاه های آنحضرت می تازندومی خواهند انحضرت رابا یارانش دستگیر نموده به شهادت برسانند ـ اما این سؤقصد، انجام‌نشده به‌تعویق می‌افتد درین وقت حضرت امام حسین(رض) باردیگریاران‌همراهش رامخاطب قرار داده می گوید:

«لشکریان‌یزیدآمده اندتا مرا به شهادت برسانند، هرکاری دارند بامن دارند، به‌بیعتی که با من نموده بودید بازهم اختیار دارید که بهمان بیعت‌خود باقی‌می‌مانید ویادست‌میکشید»

حضرت‌امام‌حسین (رض) با این ابلاغ واعلامش خواست‌که یاران وفادارو معتقدان واقعی به اسلام وجهاد را از کسانیکه صرف در ادعا وحرف اظهار همکاری داشتند جداسازند وبعداً به جهاد و پیکار علیه یزید بپردازد.

بااین اعلان‌حضرت امام حسین (رض) تعداددیگری‌ازلشکریانش به بیغوله ها وروستا ها و جاهای امنی‌پناه‌بردندوحضرت امام حسین (رض) را باهفتادو دوتن ازیارانش تنها گذاشتند.

اینجاست‌که حضرت‌امام باوصف کمی‌تعداد یارانش وباوصف‌کثرت وزیادی لشکریان دشمن قیام و جهاد را به تعویق‌نمی اندازد تا به مسلمین وپیروان راستینش‌نشان داده باشدکه در قاموس اسلام و درمکتب شهادت «نتوانستن» مطرح نیست. هرزمان ودرهرمکان شخص‌مؤمن ومعتقد به اسلام باید آماده شهادت وآماده مقابله‌دربرابر باطل وظلم باشدنه اینکه‌منتظردم ودستگاه وامکانات مادی ومنتظر کثرت لشکروسپاه.

بااین روحیه حضرت‌امام حسین

(رض) فردای آن روز همراه با (۷۲) تن از یارانش آماده پیکار علیه لشکر ستمگرمی‌شوند.

در روزدهم محرم الحرام‌صفوف حق وباطل‌علیه یکدیگر صف‌آرائی می نمایند. یاران امام، یکی بعد دیگر دربرابر لشکریان معصیت مقاومت نموده به شهادت‌می‌رسند به روایت تاریخ ، دشمن بحدی خونخوار وبی رحم است که حتی به اطفال وزنان هم رحمی‌ندارند. چنانچه یکی از سپاهیان این لشکر می‌گویدکه «شمر» فرمان داد تا خیمه‌های کودکان وزنان را به آتش بکشند، سپاهی به فرمانده خود می گوید: پناه بخدا ازین عمل شوم، که اگر انجام بگیرد، گذشته از آنکه عذاب آخرت را کمائی می کنیم، ننگ این جهان راهم خواهیم خرید. امابعداً دیده می‌شودکه لشکریان یزید اطفالی راکه ازخیمه هابیرون برآمده واز همهمه و هیبت جنگ اینطرف و آنطرف می گریختند ازدم تیغ و شمشیر کشیدند !!

بلی، دشمن هم به این اندازه خونخوار وستمگراست که براطفال وکودکان هم ترحم نداشته و از کشتارآنان‌اباء ندارد!!! اماحضرت امام حسین (رض) درین حالت‌هم درنگ وتسلیم راگناه می شمارد باید به مقاتله بپردازد و باید خط رونده‌گان راهش را امروز تعیین کند وباید آنچه راکه ادعا نموده وپیروانش رابه پیروی ازآن یعنی «ان‌الحیاة عقیدة وجهاد» دعوت نموده بود باریختاندن خونش - وباقربان نمودن جانش به اثبات برساند. بدین لحاظ است که حضرت امام تصمیم نهائی خودرا میگرد وپیکار دربرابر هزاران تن از لشکریان نادان را واجب می شمارد وتاآخرین لحظه تسلیم هم نمی شود.

دشمن‌سفاک‌درگرماگرم درگیری طرفین، آب رابرخیمه‌های امام وهمراهانشان می‌بندد، حضرت عباس زمانیکه تشنگی کودکان و زنان ویاران امام را می بیند، غیرت ایمانی اش به جوش می‌آید وعزم جزم می‌کند که باید به آنها آب برساند.مشکی رابرمیدارد وبه طرف نهر علقمه‌روان‌می‌شود. لشکریان یزید، راه حضرت عباس راسد می کنند، اما حضرت‌عباس، پس از قتل‌و انهزام تعدادی از

آنها، خودرابه نهر می رساند.می خواهد خود ازآن آب بنوشد اما جرأت ننموده با خود می گوید؛ خلاف شهامت است که زنان و کودکان آنجاتشنه ودرانظار آب باشند ومن سیرآب . فوری مشک را از آب پر نموده روانهٔ خیمه گاه هامی‌شود. درعرض‌راه، دشمن خونخوار دوباره، راه‌حضرت‌عباس راسدمی کند ولشکریان، بیرحمانه ترازاول برحضرت‌عباس(رض)من‌تازند وبه حدی شمشیر حواله می کنند وتهرپرتاب‌می‌نمایند که‌مشک‌آب‌سوراخ گردیده آب آن بزمین می ریزد و حضرت هم از اسپ فرومی افتد. درین لحظه ، حضرت عباس بر حضرت امام‌حسین(رض) چنین‌صدا می زند: «برادر مرادریاب!»

حضرت امام، زمانیکه صدای حضرت عباس رامی شنود، باشتاب وتهور عجیب‌خودرابه سپاه دشمن می رساند، دشمن‌زبون‌هم‌بارسیدن امام حسین، پراگنده شده پابه فرار می‌گذارد و جسم آغشته به خون حضرت عباس در آغوش حضرت امام قرار میگیرد.

صحنهٔ پیکار ومبارزه گرم تر می شود، یاران امام یکایک ویکی بعددیگر، خودرابه‌لشکریان‌دشمن می رسانند وبه شهادت‌می رسند، بالاخره زمانی فرامی رسد که تنها حضرت امام با زنان وکودکان بی دفاع باقیمانده است. دراین مرحله هم حضرت امام، راهی‌جز پیکارومبارزه‌علیه خصم‌سراغ‌ندارد، درین حالت هم، درنگ و تأمل رادربرابر دشمن گناه می‌شمارد وتن به ننگ سازش و تسلیم نمی دهد، تا اینکه درلحظات آخری ، خودرابر سپاه دشمن زده تعداد کثیری از لشکریان رابه هلاکت می رساند و بالاخره تن مبارکش زیر ضربات کشندهٔ سلاحهای‌خصم قرار گرفته به زمین می افتد ودر لحظات ودقایق آخری حیات‌چنین صدا برمی آورند: «اگردین جدم، جزبه شهادت وقربانی من پایدار واستوار نمی ماند، پس ای‌شمشیر هامرا برگیرید.»

اینجاست که باران تیرها و ضربه‌های شمشیر برامام واقع‌شده درعهدو پیمانی که باخدایش بسته بودوفا نموده، جام شهادت می نوشند.

قیام حضرت‌امام وحادثهٔ کربلا؛ گذشته از آنکه به عالم اسلام‌وبه

مسلمین ارتباط بگیرد، به همه انسانهای آزاده نمونه وسر مشق شده می تواند. گذشته ازمسلمین، کسان دیگرهم که ازدائرهٔ اسلام خارج بوده امامی خواهند آزاده باشند، می توانند که ازین قیام، درس وانتباه‌بگیرند. زیرا می‌بینیم زمانیکه‌لشکریان دشمن، برحضرت امام ویارانش بیرحمانه می‌تازند، آن حضرت برآنان چنین فریاد بر می آورد: «ای کسانیکه پیرودین خدا(ج) نبوده و ای کسانیکه معتقد به روزآخرت نیستید، لااقل بکوشید که درزندگی دنیا آزاده باشید!»

لهذا،پیام حضرت‌امام‌به آزادگان جهان، خاصتاً مسلمین وپیروان راهش،متوجه میباشد.

همهٔ انسان‌های روی زمین باید که ازین حادث انتباه‌بگیرندوبلکه این حادثه به مثابهٔ عامل محرک وانگیزه‌یی باشدکه‌آنان را دربرابر طاغوت وستم جور به‌پابرخیزاند. بدین لحاظ است‌که ما، حادثهٔ کربلاوقیام حضرت امام رامنحصر ومحدود به یک‌مکان نباید بدانیم آری، شخص مؤمن ومعتقد به اسلام، درهرکجائی ودرهر زمانی که‌قراردارد، در برابر ظلم‌وتجاوز نباید تسلیم‌گردد.

همچنان حضرت امام در آخرین لحظات درگیری و مقابله بادشمن ندای دیگری چنین سرمیدهد: «هل من ناصر ینصرنی!» این‌ندا وفریاد حضرت امام‌که یارومدد-گارمی طلبد به این معنی نیست که ما، صرف باذکر شهادت آن حضرت به ندای مذکور پاسخ داده ومسؤولیت خودرا به انجام رسانیده ایم، به ما غلط فهمانیده اندکه حضرت امام حسین (رض) فقط عزادارمی خواهد، گریه وناله می خواهد، به ماغلط فهمانیده اند که برجسم آغشته‌به خون شهیدان بایدگریه‌نمودو بس.

نه، اینطورنیست، بلکه زمانیکه شهید فریاد (هل‌من‌ناصر ینصرنی) سرمیدهد ویارو مددگار می طلبد به این معنی است که رونده و پیرومی خواهد، یعنی راهی که شهید انتخاب نموده ودرآن پایش قلم شده، باید طی گردد وماپای روانِ آن شهیدگردیم، صدایی‌راکه **شهید بلند نموده و زبانش بریده شده، باید مسکوت‌نماند ومازبان گویای آن شهید شویم، شمشیریا**

درفشی راکه شهید علم نموده و بازویش قطع گردیده باید همچنان بلند نگهداشته شود وما باید بازوی توانای آن شهید شویم ، اینست گرامی داشت وارج گذاشتن به مقام شهید واینست دانستن ارزش والای شهادت.

امروز، خون حضرت امام حسین ویاران مجاهدش باردیگر، در کربلای دیگری یعنی افغانستان شهیدپرور جوشیدن گرفته است وملت مجاهد افغان، این وارثان برحق حسین (رض) به پیروی ازقیام حماسه آفرین کربلا، دربرابر ملحدین عصر، دست به قیام وجهاد زده اند، ودرراه به ثمر رسانیدن آرمان مقدس شهدای راه توحید ولبیک گفتن به ندای (هل من ناصر . . .) آنان ودرراه نجات اسلام و مسلمین از چنگال خونین دشمنان بشریت برآمده وهر روز، ازحماسه هاو قهرمانی های مجاهدان سرزمین کربلا، عملاً تجلیل به عمل می آورند، همان درفش رابه اهتزاز درآورده اند، همان گام هارا برمیدارند، همان ندای کفر برانداز الله اکبر رافریاد می کشند وتانابودی وفتح آخرین سنگر کمونیزم خونخوار (روسیه تجاوزگر) وتاآخرین رمق وتاآخرین فردازپای نخواهند نشست و چون حماسه آفرینان کربلا، الگو ونمونه یی به ملت های فردای جهان خواهند گردید که خداوند (ج) یاورو ناصر همهٔ روندگان و تالیان برحق راه حسین (رض) وحافظان وپاسداران این طریق مقدس باد. ورحمت پروردگاری عالمیان برشهدای راه حق باد آمین.

هلاکت انسان در سه چیز است :

۱ـ به امید توبه ، دست به گناه بردن .

۲ـ به امید زنده گی ترک کردن توبه .

۳ـ بدون توبه منتظر رحمت خداوج بودن .

(حضرت شفیق بلخی

داکتر خالد «ممتاز»

نگاهی براوضاع اخیر کشور

خوانندگان ارجمند تبصره حاضر تبصره یی است که به همه مانورهای شوم سیاسی روس در رابطه با قضیهٔ افغانستان درآن اشاره رفته است ، اینکه پیشنهاد غیر متوقعانه دولت گماشته کابل راجع به مذاکرات ژنیو بر سر معضلهٔ افغانستان چه مضمراتی درخود دارد واضح است ، زیرا سردمداران کرملین میخواستند که ازین راه چند بازی را برنده شناخته شوند :

۱- جلب انظار جهانیان به داعیه کاذب دولت گماشته که به اصطلاح در "مصالحه ملی وآتش بس" خلاصه میشود دایر بر اینکه اذناب خودشان خواهان صلح در افغانستان اند ، این مجاهدین هستند که این پروسه را سبوتاژ می کنند !!!

۲- قرار است درین نزدیکیها شورای امنیت ملل متحد راجع به این قضیه تصمیمی بگیرد ، لذا روسها درفکر آن شدند که از رقم آرای مخالفین خویش وطرفداران ملت مجاهد افغانستان بکاهند ، چنانچه به چندین کشور نمایندگان خویش را نیز فرستاده اند که ازجمله زعامت کشور بنگله دیش ملاقات با نمایندگان شان را تحریم کردند موضوع کار این نمایندگان قناعت دادن به سران کشور های مخالف استراتیژی روس در رابطه با قضیهٔ افغانستان است ، تا بدینوسیله به آنها قناعت داده شود که روسها خواهان صلح اند !!!

۲ - درین اواخر دستگاه جهنمی ک ، ج ، ب با رهنمایی ودستیاری اجنتهای پاکستانی شان درپاکستان به یک سلسله انفجارات بی دریغ وحشیانه دست یازیدند، تا باشدکه ذهنیت مردم وحکومت پاکستان را از موقف قبلی شان درباره مجاهدین منحرف سازند، بهترین محک ارزیابی ونتیجه گیری این تلاشهای مذبوحانه، پیشنهاد مذاکرات ژنیو بود، که خوشبختانه باز هم دهن شان به خاک پرشد واز وحشت خود جز رسوایی وذلت ثمره یی نگرفتند!!!

این چند نکته را بخاطر آن درین تبصره اضافه کردیم که ما نور سیاسی اخیر روسها را نیز خوانندگان عزیز ما متوجه باشند...

(یاوه گوییهای کابل وماسکو)

بی بیان عیان است که سردمداران امپریالزم روسیه طوریکه لازم بود خواص جامعهٔ مؤمن افغان را درک نه نموده بودند؛ چه روسها براین عقیده بودند که افغانستان لقمهٔ چرب ونرمی برای آنها بوده میتواند به اسانی آن را قورت وهضم نمایند. همین باعث بود که در اخرین روزهای سال ۱۹۷۹ برافغانستان تهاجم نمودند تا سال جدید را بادست اورد های جدید تجلیل نموده باشند. اما خلاف توقع بروخامت اوضاع روز بروز اضافه شده رفت. طوریکه از یک طرف قدرت استعماری روسیه درافغانستان فرور ریختن اغاز کرد وازجانب دیگر حیثیت واعتبار روسیه در جوامع بین المللی صدمهٔ جبران ناپذیری رامتحمل گردید.

برای اینکه انظار ملی وبین المللی راازوحشت وبربریت خود درافغانستان به نکته یی دیگری معطوف نموده باشد وهم برای استعمال زور وقدرت بیشتر برمردم بی دفاع فرصت مزیدی به دست آورده باشد «مذاکرات ژنیو» رابمیان کشید. در حالیکه طرفین درگیر منازعه را رژیم متجاوز روس وملت مسلمان افغان تشکیل میدهد مذاکرات مذکور غیر مستقیم در بین پاکستان ورژیم غلام روسیه اغاز گردید.

موضوع این مذاکرات بر چهار قسمت تقسیم گردیده است: خروج قشون روسیه از افغانستان؛ تضمین عدم مداخله درامور داخلی افغانستان

بازگشت داوطلبانه مهاجرین افغان بکشور شان ؛ حق تعین سرنوشت افغان توسط افغان ها.

نیرنگ ومنافقت روسیه ازبدوآغاز مذاکرات پیدا بود.زیرایکطرف این مذاکرات غیرمستقیم دربین پاکستان ورژیم غلام کابل آغازگردید واز جانب دیگرعوض آنکه بربخش اصلی موضوع (خروج قشون روسیه از افغانستان) بحث آغازشده باشد برفروعات آن (بازگشت مهاجرین) اغازنمودند.

واقعیت این است که مهاجرین افغان درنتیجهٔ تهاجم روسیه بر کشور شان مجبور بهجرت گردیده اند یعنی علت اصلی هجرت افغانها به پاکستان، ایران ودیگرممالک نتیجهٔ مستقیم تهاجم روسیه برافغانستان می باشد بهرصورت نظر بگفته کاردو ویز چون ذکر بخشهای موضوع یکطرفه گردیده اکنون بایدبراصل یاقسمت باقیماندهٔ موضوع که عبارت از خروج قشون روسیه است بحث صورت میگرفت امادیده میشود که روسها این وآن رابهانه گرفته ازتماس براصل موضوع خود داری می نمایند. چنین معلوم میشود که دیگردام تزوبرمذاکرات ژنیو نمیتواند منظور روسها راکه عبارت ازمنحرف ساختن اذهان ملی وبین المللی است براورده سازد بناء برموضوع دیگری چسپیده اند که عبارت ازاشتی ملی است وهم ذریعهٔ اجنتان غربی صدای «میزمدور» رابلند کرده است.

سالها دوام نموداماهنوز هم عدهٔ زیادی ازمردم نفهمیده اند که مذاکرات ژنیو ازکدام نقطه اغاز وبکدام نقطه خواهدانجامید ! همچنان مدت زیادی را (بزعم) روسیه دربرخواهد گرفت تا مردم خاصة جوامع بین المللی درک نمایند که منظور ماسکو وکابل ازمصالحهٔ چیست؟ کدام اشخاص بایدباکدام اشخاص مصالحه ملی واشتی نمایند ؟ چنانچه اهمیت وموثریت مذاکرات ژینو ازطرفین موضوع واضح وروشن است. زیرا منبع اصلی جنگ ونقطهٔ فساد در افغانستان روس وقشون متجاوز روس است، تجاوز روس بود که رژیم خلق پرچم را ازبین بردوعوض آن رژیم پرچم خلق را بمیان آورد که اگرروسها نباشد رژیم غلام شان هم نخواهد بود. جانب مقابل این تجاوز جهاد افغانستان است. بناء طرفین اصلی

موضوع روس ومجاهدین افغان اند.
چنانچه قبلاً تذکر یافت منظور روسیه ازاین پلانهای دروغین دروهلهٔ اول منحرف ساختن اذهان ملی وبین المالی ازوحشت وبربریت خویش که درافغانستان براه انداخته می باشد ودر قدم دوم. روسیه میخواهد که رژیم غلام کابل را یک رژیم قانونی وانمودسازدوبدین وسیله همه فجایعیکه روسیه در افغانستان مرتکب گردیده ومیگردد وهمهٔ قرارداد هایی که بصورت یکجانبه بررژیم کابل تحمیل نموده ومی نمایدشکل قانونی دهد.

باوجوداینکه مجاهدین طرف اصلی منازعه راتشکیل میدهند؛ اماروسیه انهارا از اشتراک در مذاکرات غیر مستقیم ژنیودور نگهداشته ولی برعکس درپروسهٔ به اصطلاح آشتی ملی آنها راطرف قرارمیدهد. بخاطر اینکه رژیم کابل رابالای مجاهدین برسمیت بشناسد.

زیرا وقتی که مجاهدین آن را برسمیت شناخت دول دیگر نیزآن رابرسمیت میشناسند. امامجاهدین این نیرنگ وخدعه روسیه راخوب درک کرده اند. ازهمین جهت بود که آن رابصورت قطع تردیدنموده اند. دراین شکی نیست که مجاهدین طرفدار صلح وامنیت درکشور ومنطقه خودهستند، اماروس است که صلح وامنیت افغانستان ومنطقه را در مخاطره انداخته است. جهاد مجاهدین یک جهاد تدافعی است دفاع از خود درتمام مقررات ملی وبین المالی یک عمل مشروع، حقوقی وقانونی محسوب میگردد. اغاز جنگ درافغانستان نتیجه مستقیم تجاوزومداخلت روسیه در افغانستان است. هروقت که تجاوز روسیه خاتمه یابد جهادمسلحانه افغانستان نیز درشرف توصل بمنزل مقصود خواهدبود.

اماطوریکه بمشاهده میرسد روس ازیک طرف میخواهد که تجاوزخود راکماکان پابرجا نگهداردوازجانب دیگرتقاضادارد که مجاهدین جهاد خودرا متوقف سازند ویا آنهارا تجرید نمایند. هکذاروسیه ودار ودستهٔ غلام آن درکابل مجاهدین رامنحیث طرف مقابل جنگ برسمیت شناخته از آنها تقاضای اوربندمی نمایند. درحالیکه رژیم کابل قدرت عزل و نصب ارگانهای دولتی، حکومتی وحزبی را نداشته اما در مذاکرات ژنیو اشتراک نموده

وترغیب میدهم ، من آغاز سخن را از آن جا میگنم که باعث خیـــراســـت .

* ای مردم ! سخنانم را به غور بشنوید- بوضاحت مـــی گویم ، زیرا فکر نمی کنم که بعد ازین سال ، من با شمـــا درهمین مقام ملاقات کرده بتوانم .

* ای مردم ! خون شما ومال شما برای یکدیگر شما ، تا آن گاه که به پروردگارتان بشتابید ، حرام شده است ، طـــوری که درین ماه ودرین شهر شما ، این روز شما حرام است .

* آگاه باشید که من سخن را رساندم- پروردگار را توخود- گواه باش !

* ثروتهای سودی (آنچه مربوط به سود و ربا هست) دوران - جاهلیت ملغی شده است ومن ازهمه پیشتر ثروت های سودی کا کایم حضرت عباس بن عبدالمطلب را ملغی اعلام مینمایم .

* مطالبه های خون دوران جاهلیت ملغی است ومن ازهمـــه پیشتر مطالبهٔ خون عامربن حارث بن عبدالمطلب را ساقط میکنم- مناصب واعزازات دوران جاهلیت یکسره ملغـــی است به استثنای سدانه (شعبهٔ نگرانی کعبه) وثقایـــه (شعبهٔ آب رسانی حجاج) .

* قصاص قتل عمد گرفته میشود ، شبه قتل عمد که به اثـــر ضرب کتک وسنگ بوقوع پیوسته باشد ، دیت آن صدراس اشتر مقرر میشود ، کسی که براین تعداد اضافگی کند ، او دراهل جاهلیت شامل میشود .

* ای مردم ! شیطان (بعد از تسلط نظام حق) ازین سخن نا امید شده است که درین روز درهمین سرزمین شما عبادت او شود ، ولی او به این خوش خواهد شد که علاوه از پرستش درگنا هان دیگر از وا طاعت شود ، البته گناهانی را که شما ناچیز می شمارید .

* ای مردم ! تغییر وتبدیل ماهای (حرام) طرز عمل کفـــار است وبدینوسیله کفار درگمراهی بسیار فرو میروند (کفـــار)

که گویا میخواهد آشتی ملی ساخت روسیه رادر کشور رایج سازد. این است منطق استعارنوین امپریالیزم کمونیستی روسیه !

هدف اصلی روسیه از همه این پلانها این است تافرصت بیشتری راغرض سرکوبی مجاهدین وروسی ساختن افغانستان بدست آورده باشد امااین پلان روسیه نیز بعون خداوندقادروتوانا مانند پلانهای دیگرش نقش برآب خواهد گردید.

بهرصورت روسیه راعقیده براین است که گذشت زمان به نفع وی است. بعبارت دیگر روس تصور میکند که بمرورزمان میتوان تصمیم واراده افغانهارا متزلزل وجهاد شان راتضعیف نمودالبته ازاغازتهاجم روسیه که قریب یک دهه سپری میگردد افغانستان متحمل خسارات جبران ناپذیر مادی ومعنوی گردیده است. اما این خسارات یکجانبه نبوده روسیه نیزکم وبیش متحمل خسارات مادی ومعنوی گردیده است. بصورت اختصار میتوان گفت، که برعلاوهٔ «۵۰۰۰۰» مقتول و «۳۰۰۰۰» مجروح از حیثیت وپرستیژ ملی وبین المللی روسیه نیزبالاتر ازتصور کاسته شده است(پ ت ۱۳/۷/۱۹۸۷).مخالفت ۱۲۲ عضوموسسهٔ جهانی راجع به مداخلهٔ نظامی روسیه درافغانستان میتواند دال برصدق ادعای مابوده باشد.

علاوهٔ چنین پیدا است که ماسکو وکابل تسلسل تصمیم گیری را از دست داده باشند. چه یک روزیک چیز وروز دگر چیزدگررا میگویند هکذاتوحید اظهارات کابل وماسکو نیزکمافی السابق برحال خودباقی نمانده است. عوض آنکه مسلم، منطقی وبصورت سیستماتیک اشاعاتی نموده باشد به هزیان ویاوه گویی اغاز کرده اند. طور مثال بیش از دوصد هزار قشون متجاوز روس مصروف کشتار، قتل عام وویرانی های قراءودهات درافغانستان بوده وازطرف دگرسردستهٔ ادم کشان قرن ۲۰ گوربه چوف میگوید : «افغانستان اکنون یک کشور ازاد ومستقل است . گفته میشود که روسیه حل سیاسی رابشرطی قبول خواهد کرد که افغانستان در داخل محوطه نفوذش بماند. اما این یک تحلیل کاملاً غلط است. روسها نه محوطهٔ نفوذ دارندونه در صددجستجوی آن می باشند.»

(پاکستان تایمز ۲۴،۵،۱۹۸۷).

باید گفت که ستالین نیز تقریباً عین‌مطلب رادر محضرهیئت‌مجا رستانی در ۱۹۴۵ اظهارداشته‌بود که : «اتحا دشوروی از هرگونه مداخله درامور داخلی‌ملل کوچک اجتناب می‌ورزد.خوف‌وهراس‌ملل کوچک ازشوروی هیچ‌موردندارد» اما وقتی‌که زمینهٔ مداخله مساعد گردید حکومت‌ملی‌مجارستان‌راسرنگون وآن‌راجزءاقمار خودگردانید. لنین موضوع راطوردیگربیان داشته‌است که‌عوض انکه انقلاب را فدای اخلاق نموده باشیم باید اخلاق رافدای‌انقلاب‌نمائیم (کنگرهٔ‌هفتم حزب کمونست‌روسیه). گوربه‌چوف میافزاید که پروگرام‌اشتی‌ملی‌که توسط‌کابل براه‌انداخته شده‌نشانه ضعف نبوده؛بلکه ازقدرت نمایندگی میکند (پ.ت ۲۵،۵،۱۹۸۷).

شاید بتأسی ازهمین‌پروگرام به اشتی ملی وعدم ضعف روسهاودار و دسته غلام آن در کابل بوده باشد که روزبروز بروخامت‌اوضاع وشدت‌جنگهادرسرتاسر کشورافزود شده میرود. شدت جنگهارامیتوان از واقعیتی‌درک کردکه‌درین اوخر نجیب غلام سردستهٔ رژیم غلامان کابل دومرتبه از قندهار دیدن نموده، رفیع غلام شخصاً از این جنگها وارسی نموده گلاب زوی غلام وصالح محمد زیری عضو بیروی سیاسی غلامان نیز غرض وارسی و مراقبت اوضاع وارد قندها گردیده اند. طبق راپورهای واصله‌دراین جنگهاکه‌درمربوطات شهر قندهار صورت‌گرفته درحدود (۸۰۰) عسکر روس ورژیم غلام کشته ویامجروح گشته وبه‌تعداد ۱۶ پروند طیاره‌وهلیکوپتر سرنگون وتعداد تانکها وعراده های جنگی ومحاربوی تخریب شده به (۷۰) عراده بالغ گردیده است. علاوة دیپوی میزائل رژیم غلام نیز توسط میزایل‌کفر شکن مجاهدین طعمهٔ حریق گردیده است‌راپورهای واصله میافزاید که آنعده جوانان افغان که‌بعدازاکمال‌دورهٔ‌مغزشویی ازروسیه عودت کرده اند نیزبه این جنگها سوق داده شده است.

هکذا اخبار درگیریهای شدید ازنقاط مختلف‌کشورمواصلت نموده که از جمله میتوان از عملیات اخیر ولایت پکتیا (خاصته منطقهٔ جاجی)، ننگرهار (مهمنددره

وگرو)، میدان وردک نامبرد که به اثر جدوجهد متحدانه مجاهدین سربکف والحادشکن شکست های ننگین نصیب دشمن گردیده است. عده‌یی ازرهبران جلیل القدر تنظیمهای مجاهدین درجنگهای اخیر پکتیا و ننگرهار اشتراک ورزیده بودند که بیش ازپیش باعث تقویهٔ مورال مجاهدین گردیده است.

شمه‌یی ازروابط هندوروس :

تهاجم واشغال افغانستان توسط روس موضوع حیات وممات ملت افغان راتشکیل میدهد درحالیکه برای دوست هند موضوع یک شکل تجارتی وانتفاعی رابخودگرفته است. عوض آنکه هندوستان منحیث یک دوست بزرگ جهان سوم مداخلهٔ روسیه رادرامور داخلی افغانستان محکوم نموده باشه آن را تاییدنموده ودر جهان ازادتنها رژیم هند است که رژیم غلام کابل را برسمیت شناخته است.

بمشاهده میرسد که هندوروسیه داخل یک اتحادنا مقدس علیه مردم ودول منطقه گردیده باشند که روز بروز بر تقویت آن افزوده شده میرود. بازدید اخیروزیر خارجهٔ هند ازکابل وماسکو وبازدیدیک هشیت عالی رتبهٔ روسیه ازدهلی جدید براهمیت موضوع افزوده است.

درمقابل، پاداش عظیم مادی خاصة نظامی روسیه نصیب هند شده است. گرچه چنین پاداشها از جملهٔ اسرار دولتین محسوب میگردد اما اغلباً بدون شگاف نمانده که وقتاً فوقتاً معلومات دلچسپ ازآن فروریخته است. چنانچه یکی از استادان پوهنتون کلکته بنام «جیو ترموی بنارجی» که درپوهنځی روابط بین المللی، سمت پوهندوی دارد درمقالهٔ خود که دریکی از شماره های اخیر مجلهٔ «مشکلات کمونیزم امریکائی بچاپ رسانیده یک سلسله معلوماتی راراجع بروابط روس وهند ارائه کرده است که میتوان آن راخارج ساحه معلومات دگرژورنالستهای منطقه محسوب نمود، موصوف میگوید که وقتیکه درجون سال ۱۹۸۰ اندیرا گاندی باردگر بقدرت رسیددرظرف ۶ ماه یک قرارداد نظامی رابه ارزش بیش از ۱۰۶ ملیون دالر باروسیه امضأنمودوبه تعقیب آن بازدید «اوستینوف» وزیردفاع وقت روسیه ازدهلی جدید منتج به انعقاد قرارداد دیگرنظامی به ارزش سه میلیون دالرگردید.

اندازهٔ معاملهٔ روسیه وهند حین باز دید «گورباچف» ازدهلی هنوز واضح نبوده اما بدون شک بیش از قراردادهای خواهد بود که مامورین وی درزمینه بامقامات هندی عقدنموده است.

طرزاستعمال این موارد عظیم کریدت روسیه ذریعهٔ مقامات هند قراراتی اختصار گردیده است:

اردوی هند به تعداد (۱۵۰۰) تانک ۷۲-تی ازروسیه میخواهد که از جمله (۵۰۰) آن در سال ۱۹۸۶ تسلیم مقامات هندی گردیده ومتباقی آن بصورت پرزه جات تسلیم هند میگردد که در مراکز نظامی «اوادی» و«میداک» هند ترتیب وتنظیم خواهد شد.

علاوة به تعداد (۷۰۰) تانک ۵۵تی مجهزبه توپهای ۱۰۵ملی وتعداد نامعلوم تانکهای ۸۰-تی قبلاً به هندوستان داده شده است. همچنان مزایل ضدتانک (سپیرل ۶-تی ا) روسیه نیز شامل لست اجناس نظامی هند بوده که تقریباً معادل «مزایلی W,O,T» ضدتانک ساخت امریکامی باشد.

اردوی پیادهٔ هند به (۷۰۰) میزایل ضدتانک وتوپهای ۷۳ملی سریع السیر ساخت اروپای شرقی مجهزمی باشد. مزید براین هلیکوپتر هاییکه با توپهای ثقیل مجهزبوده درجنگهای استعماری روسیه در افغانستان نتیجهٔ تخریبی مطلوب راباراورده است دولت هندوستان ازروسیه خریداری نموده است. هکذا بزرگترین هلیکوپتر های ترانسپورتی جهان (۲۶-آی-ایم) بنام هالونیز به هندوستان داده شده است.

قوای توپچی هندتوپهای (۵۵۰) که دارای قطر ۱۳۰ ملی بوده ودرفاصله ۳۲ کیلو متری هدف راموردا صابت قرارمیدهد قبلاً از روسیه بدست اورده است. علاوة BM 21 ودارای قطر ۱۸۰ ملی متر بوده وDB که دارای قطر ۱۵۰ ملی مترمی باشد نیز تسلیم اردوی توپچی هندوستان گردیده است همچنان راکت انداز ۱۶ دارای قطر ۲۲۰ ملی متر که درجنگهای افغانستان استعمال گردیده ونتیجهٔ تخریبی مطلوب را بار اورده توسط هنداز روسیه خریداری شده است.

قابل تذکر است استعمال سلاح های جدید روسیه درافغانستان دو منظور عمده رادربردارد : منظور اول عبارت ازتخریب مقاومت وملت مسلمان افغان ومنظور دوم عبارت استازازمایش سلاح های جدید. هندمعمولاً بعد از مشاهده استعمال وتخریب سلاح روس درمیدان کاروزار افغانستان آن را خریداری می نماید. هکذادوواحد طیارات جنگی میگ ۲۳ وسه واحدتها جمی میگ ۲۹ درسال ۱۹۸٤ که هنوزبقوای پکت وارساداده نشده بودبه هندوستان وعده داده شده بود که اولین دستهٔ آن در جنوری سال جاری (۱۹۸۷) یعنی درظرف کمتر از ٦ هفته بعد از بازدید گوربه چوف ازدهلی به بمبی مواصلت کرد. علاوتاً انواع مختلف کشتیهای تعرضی وتدافعی مجهزابه انواع مختلف مزایل بشمول «صنف ۱۱-کرلیسته» و«کرویز» شامل لست خریداری دفاعی حکومت هند می باشد. مزیدبراین «سرحد روسی ۱۱-۳۸» وطیارات اکتشافی (۱٤-یوتی) وایف بی روسیه نیز وعده داده شده است. تسلیمی طیارات تاکتیکی کلا[illegible]ان از ماه جولای ۱۹۸٤ دیده است درسال ۱۹۸۵ سه عددطیارهٔ ثقیل ترانسپورتی موسوم به ٧٦-۱۱ کاندید عقامات دفاعی هند تسلیم داده شده.

«آشتی ملی» : وقتی که تقریباً سرحد مذاکرات غیر مستقیم ژنو قریب به انجام رسید روسیه توسط رژیم غلام خود در کابل به اصطلاح آشتی ملی را اعلان نمود. هدف عمدهٔ روی کاغذ «اشتی ملی» عبارت ازحکومت ائتلافی است امادر واقعیت عبارت ازشناخت رژیم غلام کابل است، چون جهاد افغانستان درمقابل تهاجم بی موردووحشیانه روس علیه افغانستان ومحواثار آن (ازجمله رژیم تحمیلی کابل) اغاز گردیده بناء تمام تنظیمهای جهادی به یکصدااین نیرنگ شیطانی روس ورژیم غلام آن رامردود شناخته اعلان داشتند که تاازادی کامل وبرقراری رژیم اسلامی درکشور جهاد برحق افغان ادامه خواهد داشت. نجیب بیچاره تصور میکند که ازاسلاف خود زرنگتر وقریب تربروسها خواهد بود غافل ازآنکه روسهای روباه صفت غیرازمنفعت ملی دگردوست وقریبی نمیشناسد. دروافقعیت همهٔ مردم جهان برای

اعتلای کشور ورفاه مردم خود جدوجهد مینمایندواین تنهاخلقی‌ها پرچمیهای بی بصیرت سیاسی اند که‌نه تنها مردم وکشور خودرا بخاطر برآوردن آرزوهای شوم و پلیدسوشل‌امپریالست های روس بخاک‌وخون کشیده بلکه خود را نیز سرانجام فدای این پروسهٔ استعمارنوین نموده‌است.

روسها ازیکطرف‌دم از آشتی‌ملی میزند وازطرف دگر نظربراپورهای واصله (۱۲،۶،۱۹۸۷ پاکستان تایمز) درحدود ۱۵۰۰۰ سپاه‌بشمول یک غندکوهی در دههٔ اخیر ماه‌می سال جاری وارد افغانستان نموده که‌مجهزبا‌تانکها وعراده های جدید جنگی وتوپهای دورزن می‌باشد. نظربه‌راپور های مذکور روسها تصمیم داشتندکه‌درولایاتیکه سرحدات شرقی کشور راتشکیل میدهداقدامات فیصله کن علیه مجاهدین سربکف رویدست گیرند اماطوریکه تجاوزات‌وبرخورد های اخیرکه درولایت ننگر هار، پکتیا پکتیکا، زابل وقندهار براه انداخته شده بود نشان میدهدکه‌تیرمنحوس روسها بهدف نرسیده باشد.چنانچه قشون تازه‌وارد شان‌بدون تأجیل بگردیز مرکز ولایت پکتیا منتقل وبالای مراکز مجاهدین درمنطقهٔ جاجی تعرض‌نمودند امابعون‌خدا وند لایزال درحالیکه «۴۵ جسد» پلید کوماندو های قتل شدهٔ روس همراه داشت قشون منهزم روسیه وغلامان حلقه بگوش شان مات ومبهوت برنگهای پریده‌فرارابرقرار ترجیح‌ورهسپار کابل گردیدند.

گوربه چف دریکی‌ازمصاحبه‌های اخیر خودبانمایندهٔ روزنامهٔ حزب کمونست ایطالیه (یونیتا) اظهار داشت که‌ماسکوشاه‌سابق‌افغانستان رامنحیث سهمگیر در یک‌حکومت مختلط خواهدپذیرفت‌بعبارت دگر «رفقائی افغانی غرض‌تحقق‌بخشیدن پروگرام‌آشتی ملی ممکن شریکان خود رادرکشور، با مجاهدین‌وبا مهاجرانی‌که دوراز کشور شان مثلاً درکشور شمارایتالیه) بسر میبرند جستجونمایند.» پاکستان تایمز مورخه متذکره). اخیراً بگفته صاحب زاده یعقوب خان (ب،ت ۱۹۸۷،۵،۶۳) روسیه میخواهد که پروگرام مصالحه ملی عملی شود امازیرفشار رژیم موجوده که روسیهٔ غرض حمایه آن سالها عمر وانسانهارا مصرف کرده است.

موصوف راعقیده براین است که این خواسته روسها قابل قبول اتحاد مقاومت نبوده چانس کامیابی آن دیده نمیشود.

رژیم غلام کابل درپایان سال ۱۹۸٦ پلان مصالحهٔ ملی واوربندیکجانبه رااعلان نموداما چنانچه قبلاً بدان اشاره گردید از طرف رهبران مجاهدین کاملاً مردودشناخته شد واکیداً تأیید گردید که ازهمه اولتر باید روسها خاک افغانستان راترک گویند.

هکذاقبلاً اشاره گردید که فضای مذاکرات غیر مستقیم ژینو را برهای بدبینی خاص پوشانیده است زیراتا حال کدام نشانی دردست نیست که دال برقبول حکومت مختلط توسط روسها بوده باشدکه شرط اساسی حل سیاسی گفته میشود. مخبر تایمز شاغلی سیتون وایزمن که بتازگی ازافغانستان باز دید بعمل اورده میگوید که دیپلوماتها مامورین ودگر مردم اهل خبره که درافغانستان، پاکستان، هندوستان واضلاع متحدهٔ امریکا باانها مصاحبه نموده است متفقاً نظریه دارد که علایم توقف در جنگ و حرکت درتوقف سیاسی که برای مدت هشت سال صدها هزار تلفات جانی باراورده است دیده نمیشود. توقع میرفت کد دورجدید مذاکرات در ماه می سال جاری اغازگردد که درآن راجع به خروج قوای روس از افغانستان راه حل پیدا شود اما اغازمذاکرات مذکور برای مدت نامعلوم به تعویق افتاده است.

ازجانب دیگریکی ازدیپلوماتهای کهن سال سفارت روسیه مقیم لندن گیورسن گون سیدس ضمن یک کنفرانس مطبوعاتی که متصل بازدید شاغلی محمد خان جونیجو از لندن بتاریخ ۱۵ اپریل بصورت عجله دایر گردیده بود اظهار داشت که درصورتیکه امریکه امداد مالی ونظامی خودرا برمقاومت افغان موقف نسازد مذاکرات ژینو کدام نتیجه یی ببارنخواهد اورد، نامبرده علاوه نمود که:

ما نمیخواهم افغانستان (مراداز دارودسته غلام رژیم کارمل است) راتنها بگذاریم که بمداخلات نظامی اجانب روبرو گردد. ماتاوقتی بدان کمک خواهیم نمود که مداخلات نظامی ادامه داشته باشد. در این باره نباید کدام اشتباه موجود باشد.

گیورسن وزیر امورسیاسی سفارت روسیه مقیم لندن گفت که اولاً باید ختم وعدم مداخلات خارجی در امورداخلی افغانستان تضمین گردد بعدازآن امکان بازگشت مهاجرین به افغانستان وقشون روسیه از افغانستان موجود خواهد بود. (پ.ت. ۲،۳،۱۹۸۷). نامبرده امریکا راسهتم نمود که در امور داخلی افغانستان مداخله می‌نماید. هکذا موصوف به اوربند رژیم کابل نیز اشاره نموده افزود که روسیه میخواهد هرچه زود ترجنگ در افغانستان خاتمه پذیرد اما امریکا نمیخواهد که پاکستان همراه رژیم کابل تماس مستقیم داشته باشد. وقتی ازوی سوال بعمل امدکه چرا روسیه افغانستان رااشغال نموده گفت که عساکر روس بنابدعوت حکومت کابل وارد افغانستان گردیده واکنون عساکر روس نمیتوانند آن راترک نمایند. همچنان ادعانمود که حکومت نجیب درافغانستان بسیار محبوبیت دارد چه درانتخابات اخیر بیش از ۸۵ درصد مردم اشتراک ورزیده بودند وقتی که یکی ازژورنالستهای انگلیس موصوف راتحت فشار قرارداد که تعداد واقعی عساکر روسیه را در افغانستان نشان دهد نامبرده تکراراً میگفت «قطعات محدود، قطعات محدود وقطعات محدودو. . .» از همین جهت بود که مورداستهزای مردم قرار گرفت وبه اندازه‌یی سراسیمه گردید که قریب بود حواس خودرا ازدست دهد.

نمایندهٔ روزنامه آزادی چاپ لندن که در کنفرانس مذکوراشتراک داشت بیانیهٔ مذکور رایک مانور عادی روسها قبل از آغازدوردیگرمذاکرات غیر مستقیم ژینو وانمود کرد.

وزیروف سفیر رژیم ملحد روسیه مقیم اسلام اباد به نمایندهٔ یکی ازروز نامه‌های معتبرپاکستان (مسلم گفته ۱۶،۱،۱۹۸۷) اظهار داشت که قشون روسیه تازمان قطع مداخلات اجانب در افغانستان باقی خواهدماند. وی علاوه نمود که قشون روسیه با اساس درخواست حکومت افغانستان وارد کشور گردیده وقت آن راترک خواهند گفت که از طرف حکومت مذکور چنین تقاضا بعمل آید. باید گفت که این عین الفاظ است که ۶۰ سال قبل سفیر روسیه بجواب مکتوب اعتراض امیروزارت خارجه وقت افغانستان راجع به اشغال خیوا، بخاراومرو

توسط عساکر روس استعمال کرده بود (خپلواکی شماره ۳ و ٤ سال ۱۳٦٥ ص ۸).

باید گفت که میز صلح، کنفرانس، مذاکرات صلح، حل سیاسی.... همه وهمه نتیجهٔ فعالیتهایی است که بر روی صحنهٔ کاروزار صورت میگرد. هرمتعرضیکه کامیابی نظامی رابدست اورده نتواند راه حل سیاسی رادر پیش میگیرد وهرتعرض شدهٔ که متعرض رامجبور به عقب نشینی کرده نتواند مجبوراست دست بدامن حل سیاسی زند. روسها برای حفظ منافع خلقیها وپرچمیها وارد افغانستان نگردیده بلکه محض ونقط بغرض توسعه جویی واشغال خاک افغانستان وارد افغانستان گردیده خلقیها و پرچمیها را برای بدست اوردن اهداف استعماری خود استخدام کرده اند. ازهمین جهت است که خلقیها وپرچمیهای درجه اول را فدای منافع خودساخته اند. نباید بحرف هاونیرنگهای روس بازی خورد این دجال عصر میخواهد افغانستان عزیزراضم جمهوریت های آسیای میانه سازد.

افغانهای مؤمن ومتعهد باید بیش از پیش باهم نزدیک شوند ودرس فراموش ناشدنی رابه این دجال بدهند ودرغیر آن استعمار دلسوزی رانمی شناسد. خاصه" روسیه که نه اخلاق دارد، نه مذهب داردونه انسانیت ؛ اگر چنین نمی بود لااقل غلامک خود کارمل رابدان سرنوشت مبتلا نمیساخت.

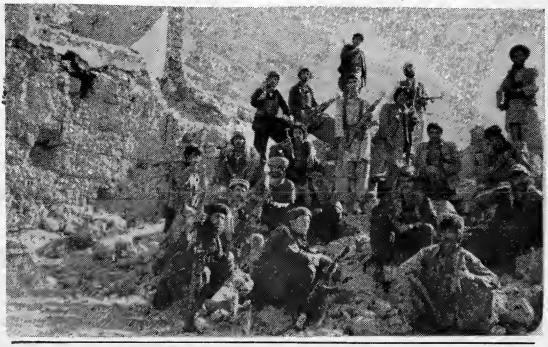

محمدنعیم (مصطفی)

موضعگیری های روس عوامل وخطرات ناشی ازآن

درجهان بینی مادی چون تمامی ارزشها اززاویه دیدمادی مدنظراندومعیارسنجش افادیت همه ارزشها نیزهمین مادیات است ، لهذا مادیون باچنین طرزتفکربه حدی درمسیر مادیات تلقین میشوندوبه آن دلچسپی اختیارمینمایندکه ماده ومنافع مادی بطورهدف عمده واساسی زندگی درذهنیت شان جاگزین میگردد، درچنین حالت وباچنین ذهنیت انسان بصورت طبیعی منافع شخصی خودرابرمنافع دیگران ودر صورتیکه این منافع بین گروه ها واجتماعات مطرح باشد ،منافع گروه ودستهٔ خودرابرسایرین ترجیح میدهدودرین راه ازهیچ عمل وبکاربردن هیچ وسیله ای دریغ نمی ورزد.

ملت مسلمان ما باجهادو مبارزات طویل المدت خویش نه تنها برای نهضت های اسلامی دنیا درمیدان جهادبعنوان الگوونمونه تبارزنمودبلکه سایرملت های اسیرنیزاز آن درس مبارزه آموخت ، زمزمه های شکست ناپذیری ابرقدرت ها رامنتفی نمودومایهٔ افتخارامت مسلمه درجهان گردید وعملا"ثابت نمودکه اسلام دینیست که درابعادفکری وعملی توان مقابله بااستکبارراحایزاست وبه این ترتیب الرامات خصمانهٔ فلسفه غربی وسوسیالیزم راکه همواره اسلام را یک دین خشک وفاقداهلیت تنظیم اجتماعات بشری قلمدادنمودهٔ اندتردیدنمود. دنیای غرب درحیرت افتادونهضت اسلامی رادرکشوروجهان خطری برای امپریالیزم غرب،وشرق پنداشت

یکماه سال را حرام قرار میدهند و ماه دیگر را حلال تا (فقط) تعداد ماهای حرام خدا (ج) را پوره کنند!!!

* ... بصورت قطع نزد خداوند تعداد ماهای سال دوازده (۱۲) است، در زمانی که خداوند (ج) زمین و آسمان را خلق کرده است، این تعداد، در کتاب او (لوح محفوظ) همین گونه ثبت است، در آن ماه ها، ۴ ماه حرام است سه ماه متواتر (ذوقعده، ذی الحجه، محرم) ویکی جدا وتنها (رجب) که در میان جمادی الاخری وشعبان قرار دارد- آگاه باشید که من سخن (حق) را بشما رساندم، خدایا! تو نیز گواه باش!

* ای مردم! در برابر شما زنان شما را نیز حقوق داده اند و شما را نیز در برابر آنها حقوق قایل شده اند بر آنها لازم است که در فراش شما کسی دیگری را اجازهٔ ورود ندهند... و مرتکب بی حیایی نشوند، اگر آنها مرتکب این عمل میشوند، خداوند بشما حق داده است (که غرض اصلاح آنها) آنها را از خود جدا کنید، از هم بستری خود مدتی آنها را محروم نمایید و به ایشان چنین عقوبت جسمانی داده میتوانید که آثار (ضرب شما) بر بدن آنها معلوم نشود، سپس اگر آنها بر سر حال خود آمدند و از شما اطاعت نمودند، طبق اصول وقواعد نفقه آنها بر ذمه شما است، یقیناً زنها زیر نگین واختیار شما اند که خود سرانه به هیچ کاری اقدام کرده نمیتوانند، شما آنها را طور امانت خدا (ج) به رفاقت خود اختیار کرده اید و وجود آنها را طبق قانون خدا (ج) در تصرف خود قرار داده اید، در معامله با زنها از خدا بترسید و بطریقهٔ خوب به تربیه آنها بپردازید!، آگاه باشید که من سخن (حق) را بشما رساندم خداوندا! تو نیز گواه باش!

* ای مردم! مؤمنان باهم برادرند، هیچ کسی را مجاز نیست که بدون رضای برادرش مال او را بگیرد، آگاه باشید

حتی بعض مقامات بلندپایهٔ امریکا ازحکومت امریکا طالب قطع کمک با مجاهدین وامداد با روس درجهت کوبیدن مجاهدین گردیدندچنانچه روزنامه جنگ لاهور مؤرخه ۲۷ر۱۲ر۸۵ تقاضای ایجاردنکسن رئیس جمهوراسبق امریکا راضمن یک مضمون اخباری تحت عنوان "امریکا وروس برضدانقلاب اسلامی متحد شوند" شایع نمودکه درآن نکسن بعدازدیدار ازکمپ های مهاجرین درپاکستان وملاقات باخبرنگارانیکه ازافغانستان دیدن نموده بودندوتحقیقات درموردجهاددرداخل پاکستان ازحکومت امریکا وسران کریملین خواسته بودتاعلیه نهضت اسلامی متحدشوندواسلام راهرد وقدرت استکباری خطرجدی برای خویش بحساب آورند ودرکوبیدن نهضت اسلامی درافغانستان وجهان متحداً تلاش نمایند. همچنان روزنامه انگلیسی زبان دنیشن The Nation مؤرخه ۱۵ر۱۱ر۸۵ حاوی همچویک مطلبی است.

علاوه برآن تداوم جهاد، اصول فلسفی مارکسیزم، لینیزم را بی بنیاد ثابت کردچنانچه باآغازمقاومت مسلحانه درکشور عرادهٔ تاریخ نیزبه برگشت آغازنمود وباتداوم جهادسرعت عقب گردی آن نیزبیشتروبیشترگردید، تمام فرامین راپس گرفت وهرمزدوروقتی جانشین مزدورقبلی گردیدازهمتای سابقه واعمالش مذمت نمودبالاخره درعوض عدالت اجتماعی خیالی پرداختهٔ مارکس ولینین، بم، تانک وتوپ رابه ملت ما به ارمغان آورد وسیل درنده های سرخ به کشورسرازیرگردید، سوسیالیزم که دم ازدفاع کارگر، دهقان وکسبه کارمیزدزندان ها رابه کارگران، دهقانان، استادان ومحصلین مالامال ساخت، علیه همان کارگر، دهقان و کسبه کارباتانک وتوپ به صف آرائی برخاست وازهیچگونه درندگی وسباعت دریغ نه ورزید ودرمقابل، منافع خان، ارباب، ملک، فیودال وسرمایه دارتضمین گردید ودرایجادپسته های ضدمقاومت

مسلحانه استخدام گردیدند به این ترتیب از چهره اصلی - مارکسیزم ،لینیزم که تاکنون از انظار عامه پوشیده نگه داشته شده بود پرده برداشته شد و عملا" به جهانیان تفهیم گردید که این فلسفه عملی نیست و با طبیعت انسانی سازگاری ندارد.

روس در تحمیل حاکمیتش بر کشور از هیچگونه وحشت ،قتل عام، غارتگری دریغ نورزید ولی با وجود این همه بیدادگری،ظلم وستم نتوانست سرزمینی را که همیشه سلطهٔ بیگانه را به سختی مسترد نموده است تحت سلطهٔ استعماری خویش درآورد و در ساحهٔ نظامی به شکست مفتضحانه مواجه گردید، به همین منوال از لحاظ مالی نیز دیگر تداوم این جنگ برایش طاقت فرسا بود ناچار پیشروی به نقش قدم استعمار انگلیس را برگزید ،به سیاست زور اکتفا نکرد و در قبال آن سیاست فریب ،تزویر و - تطمیع را در پیش گرفت وضمنا" جنگ سرد وسیعی را علیه مقاومت براه انداخت تا بتواند ازین طریق در ابعاد نظامی وسیاسی موفقیت هائی را حاصل نماید.

در بعد نظامی، با پیشکش های بالترتیب حل سیاسی ،آتش بس ، دلجوئی کاذبانه از مردم آشتی ملی ،دعوت از مجاهدین در تشکیل حکومت مشترک ،طرح قانون اساسی و اعلان گذاردن آن به معرض نظرخواهی عامه وزمینه سازی به رویکار آوردن شاه شجاع ثانی "ظاهرشاه" وغیره خواست تا مجاهدین را به کنار گذاردن اسلحه تشویق وترغیب نماید ویا علی الاقل با ایجاد تفرقه وتطمیع افرادی در مقاومت ،مقاومت را تضعیف نماید "که بحمدالله این توطیه ها با لنوبه از جانب نهضت اسلامی درکشور تردید گردید"

در بعد سیاسی ، روسها اهداف ذیل را دنبال مینمایند:

۱- تلاش برای متاثر ساختن آراء وافکار عامه در جهان .

روسها از ابتدا وآغاز مقاومت مسلحانه علیه حکومت های مزدور

با تمام قوت وبا بکاربردن تمام ذرایع کوشیده اندتا جهاد ومقاومت برحق ملت مسلمان افغان را از انظار جهانیان پوشیده نگهدارند ودرین سلسله هرمداخله خویش را درامورسیاسی کشورازلحاظ حقوقی توجیه نمودند، برای برحق نشاندادن مداخلات مبنی برسیاست توسیع طلبی واستعماری خویش ازهیچ گونه تبلیغات وپروپاگندها دریغ نورزیدندولی به مرورزمان با توسعه پروسهٔ جهاد ازمقاومت های منطقوی به مقاومت سرتاسری ، با تحقیقات جهانیان درمسئله واعترافات روسها و کابل به وجودمقاومت درنتیجه ضربات تحمل ناپذیرمجاهدین علیه ایشان ، حقایق جای افواهات را اشغال کردوجهانیان به حقیقت مسئله پی بردندوبالاخره با تجاوزنظامی روسها به کشور تمامی شکوک وشبهات نیزدرین موردازبین رفت واکثرممالک دنیا عکس العمل های شدیدی اظهارنمودندویک ذهنیت ضد سلطه جوئی روس درعامه مردم دنیا ایجادگردیدکه این امرمانع پیشرفت مارکسیزم ،لینیزم دردنیاگردیدبنا" روسها برای نجات ازشرمساری شکست نظامی دربرابرملت کوچک وفاقد همه گونه وسایل ازیک طرف وجمع آوری اسباب رفع ذهنیت ضدروسی ومتاثرساختن آراء عامه جهانی برعلیه نهضت اسلامی در کشورازجانب دیگردرصددآن برآمدندتا تاکتیک های جدیدی را درقبال ادامهٔ جنگ غیرعادلانه وتحمیلی براه اندازند "آتش بس ، آشتی ملی ،طرح قانون اساسی،حکومت مشترک ورویکار آوردن حکومت بی طرف وغیره" وبه این ترتیب ضربات جبرانی ناپذیری رابرمقاومت درساحهٔ نظامی وسیاسی واردآورند .

۲- روس در رویاروئی با نهضت جهانی اسلام :

تجاوزنظامی روسها به کشورانزچارونفرت نهضت های اسلامی وعامه امت مسلمه رادرجهان برانگیخت ،عامه امت مسلمه که دربعض کشورهای اسلامی روس رایک قدرت حامی مقاومت ها علیه امپریالیزم غربی وصهیونیزم بحساب می آوردندبا تداوم این

جنگ استعماری برای بلعیدن کشورعزایم سوسیال امپریالیزم سرخ را درک نمودند، این امرباعث روی آوردن آنها بسوی نهضت های اسلامی گردیدودرمقابل ازگسترش نفوذروس درکشور های اسلامی جلوگیری به‌عمل آمدوتداوم جهاددرکشورباعث بسیج نهضت های اسلامی دردنیاگردیدواحساسات مبارزه‌علیه استکبارجهانی‌رادرجهان اسلام برانگیخت که‌این امرمایهٔ تشویش استکبارجهانی "شرق وغرب" خاصتاً روس گردیدلذا روسها برای اشباع وخنثی ساختن اثرات ناشی‌ازجهادرکشور های اسلامی وکاهش حمایت ایشان ازمجاهدین درکنارجنگ وحشیانه مجبوربه‌اختیارنمودن ذرایع دیگری نیزگردیدند لذامذاکرات جینوارابراه‌انداخت ودرادوارمختلف آن طرح بظاهرجدیدی راعرضه داشت تاازیکطرف توانسته‌باشنددرجهاد اختلال ایجادنمایندوازجانب دیگراین انگیزه‌هارادرکشور های اسلامی خنثی سازندوتجاوز، ادامه‌جنگ، وحشت وسباعت خویش راتوجیه نموده، موضعگیری ها وموقف های نهضت اسلامی رانیزدرکشورتضعیف نمایند.

۳ـ سازمانها، مجامع وکنفرانس های بین المللی:

روسها درطول نه‌سال جنگ تحمیلی بریک ملت مستضعف، همیشه موردنکوهش سازمانها وکنفرانس های بین المللی که درادوارمختلف دایرگردیده‌است قرارگرفته وهموارهٔ به‌ایشان توصیه‌شده‌است که‌قوای خویش راازافغانستان خارج سازند. چنانچه اسمبلی عمومی ملل متحد، شورای امنیت سازمان، کشورهای غیرمنسلک، کنفرانس سران کشورهای اسلامی وسایرمجامع بین المللی مکرراً تجاوزروس رابرافغانستان محکوم نموده وبه‌خروج قوایش ازکشوربه‌آن توصیه‌نموده‌اند ولی روسها همواره بااتکابه‌زورازآن چشم پوشی نموده و تصویب های شورای امنیت رادرموردمسئلهٔ افغانستان ویتو نموده‌است.

گرچه این تصویب ها وفیصله ها ازنظرما نه تنها قناعت بخش وکافی نبوده بلکه همیشه همچومجامع به محورا برقدرت ها میچرخدومصلحت ها ومنافع قدرت های بزرگ درآن حکمروائی مینمایدولی درمسئله افغانستان ،تجاوزوحشیانه واستعماری روس بطوری عیان بودکه حتی حامیون روس که درهمچومجامع عضویت داشتند نتوانستندصریحاً ازآن انکارنمایند .وروز به روزتعدادآرای ممالک عضودرین مجامع برضدتجاوزروسها تزئیدگردیدبنابرای روسها برای جبران این لطمهٔ سیاسی که از لحاظ حقوق بین الملل برحکومت روس واردآمددست به یک سلسله فعالیت های مکارانه زده تا ازین طریق به مواضع مجاهدین ضربه واردآورده وطوری وانمودسازندکه گویا مجاهدین نمیتخواهندمسئله حل وفصل گرددوروسها ناگزیراندجنگ را ادامه دهندوبه این ترتیب براعمال وحشیانه خودسرپوش بگذارندویاعلی الاقل دلایلی راجهت توجیه ادامه جنگ استعماری بدست آورند .

۴ ـ انعکاس مسئله درداخل قلمروروسیه .

ملت روسیه که ازاستبدادتزارها به ستوه آمده بودوعلیه رژیم مستبدتزارها قیام نمودوبالاخره مقاومت ضدتزاری که درآن تـ کمونیست ها "لینن وهوادارانش" سهم ناچیزی داشتند حکومت تزاررا ازپادرآوردوملت روسیه که برای مستقبل کشور شان فاقدبرنامهٔ مبنی براصول فکری خاصی بود، درجهت رهائی ازاستبدادتزارها هردگرگونی رابه نظرنیک میدیدهرگ جنبش ضدتزاری راپذیرائی مینمود،ازاهداف ومقاصدکمونست ها واقعاً آگاهی نداشت ازین وضعیت استفاده نموده وبه طورحیله آمیزی جنبش های اصلی ومقاومت ضدتزاری راپس پازده قدرت سیاسی رابدست گرفتندوسران سایرجنبش ها را یابه اشکال مرموزی ازبین بردندویاهم اتهامات والزامات سنگینی برآن واردآوردندوبه این ترتیبی یکه تازمیدان ـ

سیاست قلمرو روسیه گردیدند ولی دیری نگذشته بود که ملت روسیه مشاهده نمود که درحصارهای مستحکم استبداد به اصطلاح دیکتاتوری پرولتاریا محصور اند و هر فرد ملت نیز با زنجیرهای فولادین استبداد پیچانیده شده است که دیگر مجال تفاهم بین دوتن نیز منتفی شده بود دیکتاتوری پرولتاریا بعد از ینکه از داخل روسیه مطمئن گردید بر ریاست های آزاد اسلامی همسایهٔ یورش برد و به وحشیانه ترین وجه آنها را نیز در حیطه استعمار سوسیال امپریالیزم شامل نمود.

اکنون تقریباً هفتاد سال است که ملت روسیه در جبن و اختناقی بسر میبرد که نمونهٔ آن در طول تاریخ دیده نشده است دیکتاتوری ها یکی پی دیگری با حیله، تزویر، زور و فشار بالای این ملت حکم رانده اند. این ملت ستمدیده خاصتاً مناطق اسلامی تحت استعمار روس که درچنین وضعی خود را برای ابد محکوم تصور نموده بود و رهائی از قید استبداد سرخ را ناممکن تصور می نمود با مشاهده مقاومت و استقامت ملت مسلمان ما در برابر این قدرت وحشی دریافتند که میشود از چنین یک قدرتی نیز آزادی حاصل نمود و با تداوم جهاد احساس آزادی خواهی و مبارزه در مناطق اسیر اسلامی و سایر ملت روسیه قوت بیشتری کسب نمود و از جانب دیگر حکومت روس که به ملت خود تجاوز و نظامی خویش را همواره طوری وانمود ساخته بود که گویا عساکر روسی جهت دفاع از کشور همسایه که مورد تجاوز امریکا و انگلیس قرار گرفته است داخل خاک افغانستان شده اند، چنانچه به مرور زمان ملت روسیه به حقیقت مسئله آگاهی حاصل نمود از یک سو این تجاوز وحشیانه دولت روس را به دیده نفرت مینگریست و از سوی دیگر یک ذهنیت و احساس مبارزه علیه حکومت مستبد روس از بین آنها اوج گرفت که حکومت روس از ین ناحیه خطری را به خود متوجه دید و جهت فرونشاندن آتش نفرت و انزجار و احساسات آزادی خواهی ملت روسیه و مناطق تحت استعمار روس

همچـــو طرح ها را روی دست گرفت .

۵ ـ اعمال فشارهای خارجی وداخلی درپاکستان :

روسها ضمن براه انداختن این توطیه ها جهت مجبورساختن پاکستان به نشاندادن نرمش درقضیه افغانستان بعنوان طرف مذاکرات وضیق ساختن زمینه فعالیت های مجاهدین درین کشور ،میکوشندتا پاکستان را ازخارج وداخل موردفشار قرار داده وازین طریق مواضع این کشورهمسایه را دررابطه با مسئله تضعیف نمایندلهذا ازخارج آنرا مکررا" موردحملات تهدیدآمیزهوائی درمناطق سرحدی قرارداده وگاهی هم با متمرکزساختن قوای هندوستان درسرحدات این کشوآنـــرا تهدید مینمایندوازداخل نیزبا وساطت مزدوران خویـــش ایجادتفرقه بین مهاجرین وعامه مردم این کشوروزمینه سازی به ناآرامی ها درمناطق مختلف این کشور ،بمب گذاری ها برای ایجاداختناق وتصامیم بزدلانهٔ ترورقائدین اسلامی کشوردرداخل پاکستان ،میخواهنداین کشورا به سازش وا داارند . وازجانب دیگربا حملات وحشیانه برمواضع مجاهدین در داخل کشوروروی دست گرفتن سیاست فریب ،تزویرملت راگول زده وبا پیشکش امتیازات بعض افرادمقاومت را تطمیع نموده ومقاومت را تضعیف نمایند .

نتیجـــه بحـــث :

شکی نیست که روس درین جنگ درساحه نظامی به شکست فاحش مواجه گردیدوخسارات کمرشکن مالی وجانی را متحمل شد و دیگرارائه این جنگ ازلحاظ جنگی ومالی برایش ممکن نیست ومیخواهدبه نحوی ازانحاء ازین درگیری رهایی یابدولـــی باوجودآن جداتلاش میورزدتا نهضت اسلامی را درکشورخفـــه سازدوبه این ترتیب به پیروزی کلی یانسبی دست یابدواین ماء مول رادردومرحله دنبال مینماید .

الـــف : روسها حتی الوسع میکوشندتا به نحوی ازانحاء ـ

مزدوران خویش را در افغانستان برمسند قدرت نگه دارند و حتی درین راه برای غافل ساختن ملت، همه لفاظی ها و ادعا های مبنی برفلسفه مارکسیزم لیننیزم را کنار گذارده و حکومت تیپ غربی را که در راس آن حزب مزدور خلق و پرچم قرار خواهد داشت به مجاهدین پیشنهاد نمودند تا ازین طریق بتوانند هدفی را که با توسل به زور بدست نیاوردند به وسیله فریب و تطمیع به آن نایل آیند.

ب : علی الرغم اینکه روسها از بقا و دوام حکومت های دست نشانده شان درکشور ما یوس اند سرسختانه تلاش میورزند تا نهضت اسلامی را درکشور خفه ساخته حیات مزدوران خویش را درکشور تضمین نمایند و حکومتی را درکشور رویکار سازند که از یکطرف دست روسها ازین سرزمین برای ابد کوتاه نگردد و از جانب دیگر خطر شکل گرفتن مقاومت درمناطق اسلامی تحت استعمار روس درجوار کشور منتفی گردد.

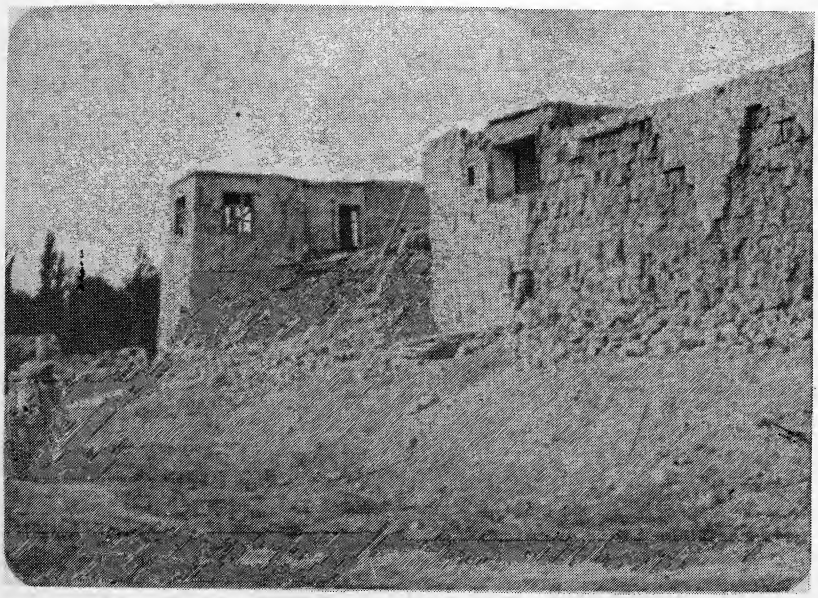

کابل ته د اصغر خان د سفر انګیزی

په تاریخ کی ددی مثالونو کمی نشته چی کله هم یو تحریک دبری پړاوته نږدی شوی نو دهغه ملت " سردمدارانو " د سیاست ، مصلحت ، سازش ، بزدلی او ... په وسیله هغه کړی متوقع بری په ماتی بدل کړی . یا په بل عبارت ، هغه کارچی دښمن دجنګ په ډګرکی ونشوکړای نو " سازشیانو " یی د " امن " په نامه په سیاسی ډګرکی سرته رسولی . دافغانستان مسئله هم اوس همداسی پړاوته رسیدلی او دهمداسی ستونزو سره مخ ده .

همداوجه ده چی " اصغرخان دکابل له حکومت سره دمستقیمو خبرو " سندری غږوی . او کابل ته پداسی حالاتو کی سفرکوی چی دافغانستان مسئله دمجاهدینو دصبر او ځوانمردی په اساس پریکونی حالت ته رسیدلی او پخپله د کابل حکومت هم اوس خپل پخوانی د " مخامخ خبرواترو " شرط عملا " بیرته اخستی . خپلو زموږ ځومشران دغه مړه شوی غوښتنی ته بیا دروح پو کولو هلی ځلی پیل کړی . خوکاله مخکی به یی دا ادعا پدی الفاظو بیانوله : " له ببرک کارمل سره مخامخ خبری وکړی " دا غوښتنه په همدغو الفاظو ترهغو پوری روانه وه ترڅو دببرک " وجود " هم ترسوال لاندی راغی .

له دی پس د " نجیب دحکومت " الفاظ استعمالیدل پیل شول دکارمل او نجیب حیثیت او اهمیت خوله هیچا هم پټ نه دی ، چا

ته معلومه ده چی راتلونکی سباته به څوک راځی ؟ ! دغه کسان په همدی وجه اوس احتیاطا" دببرک اونجیب له نامه پرته د "کابل حکومت" یادوی . په کابل کی دچا حکومت دی؟ څوک واک او اختیارلری ؟ (هیڅوک هم دروسی مشاورینو حکومت ته دکابل حکومت اویا افغان حکومت نه شی ویلای) که کابل ته اصغرخان دسفرانگیزی په گوته کړونو معلومیږی چی :

دپاکستان دنقطه نظر په اساس دافغانستان موجوده حکومت نه جایزدی اونه قانونی خو.

داصغرخان په ډاکه هلته ورتلل ، دولی خان په وارو ارتگ راتگ ، ... په سرحدکی داصغرخان دکاروان نه تلاشی کول ، جونیجو او اصغرخان دغفارخان عیادت کول ... ناټول ددی مطلب سخن چینی کوی چی ښایی ددی سفرترشا زموږدحکومت دښه نیت جذبات پټ وی .

کله کله خوداسی ښکاری چی ښایی پخپله دحکومت په موقف کی هم څه غټه تبدیلی راتلونکی ده . لدی سره جوخت د- پاکستان دیوی انگیزی ورځپانی مدیرهم کابل ته سفرکړی و ، اولدی مخکی پوښل پاکستانی ژورنالیست دببرک کارمل سره هم مطبوعاتی مرکه کړیوه . دی کسانوته چا اجازه ورکړه دهغه اصلی پروگرام څه وه ؟ هغه لیږل شوی واوکه پخپله تللی و؟ داهغه سوالونه دی چی ډول ډول تبصری پرې کیږی ددی ترڅنگ څنگ دصدرجنرل ضیاء الحق ویناوی هم دغوروړدی چی وایی " دروسی پوځونوتل دشلمی پیړی معجزه ده "...

"دافغانستان په هکله زموږ په پالیسی کی دتبدیلی امکان شته" دابیانات ډیردتوجه وړوی .څوورځی وړاندی په لاهور کی دانستیتوت آف افغان افیئرزتراهتمام لاندی یوه غونده کی دسیداحمدسعیدکرمانی ددی پوښتنی په ځواب کی چی :

"اصغرخان کابل ته روان دی ... تاسی ولی ورسره رابطه نه نیسی ؟ "دمجاهدینو یوپاوړی مشرانجنیرحکمتیار پخپله مخصوصه زړه وړونکی لهجه اوموسکا سره وویل : دافغانستان

که من سخن (حق) را بشما رساندم، خدایا تو نیز گواه باش!

* بعد از من چنان نشود (که این اخوت را ترک کنید) و روش کفر را اختیار نموده یکی دیگرتان را گردن بزنید.

* من در بین شما چنین چیزی را گذاشتم که تا آنگاه بر آن عمل میکنید هرگز گمراه نخواهید شد، و آن است کتاب خدا (ج)! آگاه باشید که من سخن حق را بشما رساندم، ای خدا (ج) تو خود نیز گواه باش! و از شما مردم درباره من پرسان خواهد شد، حالا بگویید که چه خواهید گفت؟

صحابهٔ کرام به یک صدا فریاد کشیدند: "ما گواهی میدهیم که شما پیغام (حق) را رساندید حق نصیحت کردن به امت را ادا کردید، از چهرهٔ حق سایر پرده ها را برزدید، و امانت الهی را طوری که حق آن است تا به ما رساندید."

خدایا تو گواه باش! خدایا تو گواه باش! خدایا تو گواه باش!

مردمی که درین جا حاضرانید این سخنان را به مردم غایب برسانند، ممکن است که افراد غایب این سخنان را نسبت به بعضی سامعین خوب به یاد داشته (وضبط ودرک) وحفاظت کنند.

* ای مردم! خداوند جل وعلی شانهٔ در میراث برای هر وارث قسمت ثابتی را مقرر ساخته است ووصیت در مال معلوم، زیاده از حدود شرعی جایز نیست! فرزند از کسی است که از بستر (نکاح) او تولد شده باشد و بدکار (عاصی) را سنگ است، کسی که عوض پدر خود کسی دیگری را بحیث پدر بپذیرد و یا غلامی بجز از آقای خود کسی دیگری را آقا بنماید، بر چنین شخص، لعنت خدا، فرشته ها و انسانها است. در روز قیامت از چنین شخص هیچگونه عوض پذیرفته نمی شود... بر شما از طرف خداوندگار سلامتی باشد و رحمت او بر شما نازل باد...

ای مردم! بعد از من هیچ پیامبری آمدنی نیست و نه بعد از شما امتی دیگری بپا ایستادنی! پس به غور و دقت بشنوید و در عبادت پروردگارتان مصروف باشید نماز پنج

شفق

SHAFAQ

بیانیه برادر حکمتیار به مناسبت اعلام نتایج چهارمین دور انتخابات

فرمان خدا (ج)

بسم الله الرحمن الرحیم

و لا تسبواالذین یدعون من دون الله فیسبواالله عدوا بغیر علم کذلك زینا لکل امة عملهم ثم الی ربهم مرجعهم فینبئهم بماکانوا یعملون .

(الانعام : ۱۰۸)

ترجمه :

و به (خدایان) کسانی‌که بجزخدا چیزی دیگری راپرستش میکنند دشنام مده، (زیرا اینها)خداوندج را از روی عداوت ، در حالی که علم ندارند دشنام میدهند ، هم چنان ما برای هر گروه عمل ایشان را خوشنما کرده ایم، سپس مرجع شان بسوی‌پروردگار شان است، پس اینها را خبرخواهد داد به آنچه عمل میکردند .